Edición de 22 páginas

LA NACION

PRECIO EN TODO EL PAIS
VEINTE CENTAVOS

Año VIII

AGUSTINAS 1253 — 1269
TELEFONO INGLES 3113 — 3114

SANTIAGO DE CHILE, MARTES 15 DE ABRIL DE 1924

SUSCRICIONES: Por 1 año: $ 60.—Por 6 meses: $ 32.
Por 3 meses: $ 17.— Por 1 año extranjero: $ 120.

Núm. 2,649

Los campeones argentinos en el 4.o Certamen de Atletismo

ALGUNOS ASES DEL ATLETISMO A TRAVES DEL LENTE EN EL ESTADIO DE SAN ISIDRO

El extraordinario entusiasmo con que nuestros compatriotas han seguido el entrenamiento que realizan nuestros representantes en las pistas bonaerenses, aumenta paulatinamente a medida que se acerca la fecha del gran concurso.

Se ha dicho que estas Embajadas, cuyo principal papel es poner de relieve en el exterior las condiciones de pujanzas tradicionales en nuestra raza, contribuyen tan eficazmente como las hábiles gestiones diplomáticas a consolidar las relaciones de los pueblos, y estamos ciertos que este aserto tendrá confirmación efectiva en las pistas de atletismo de San Isidro.

"La Nación" se complace en engalanar sus páginas de honor con las primeras fotografías tomadas especialmente para este diario durante los preliminares argentinos del gran certamen y que llegaron a esta capital en las primeras horas de la madrugada de hoy.

Jorge Newbery

Luis Suárez

L. Dovs

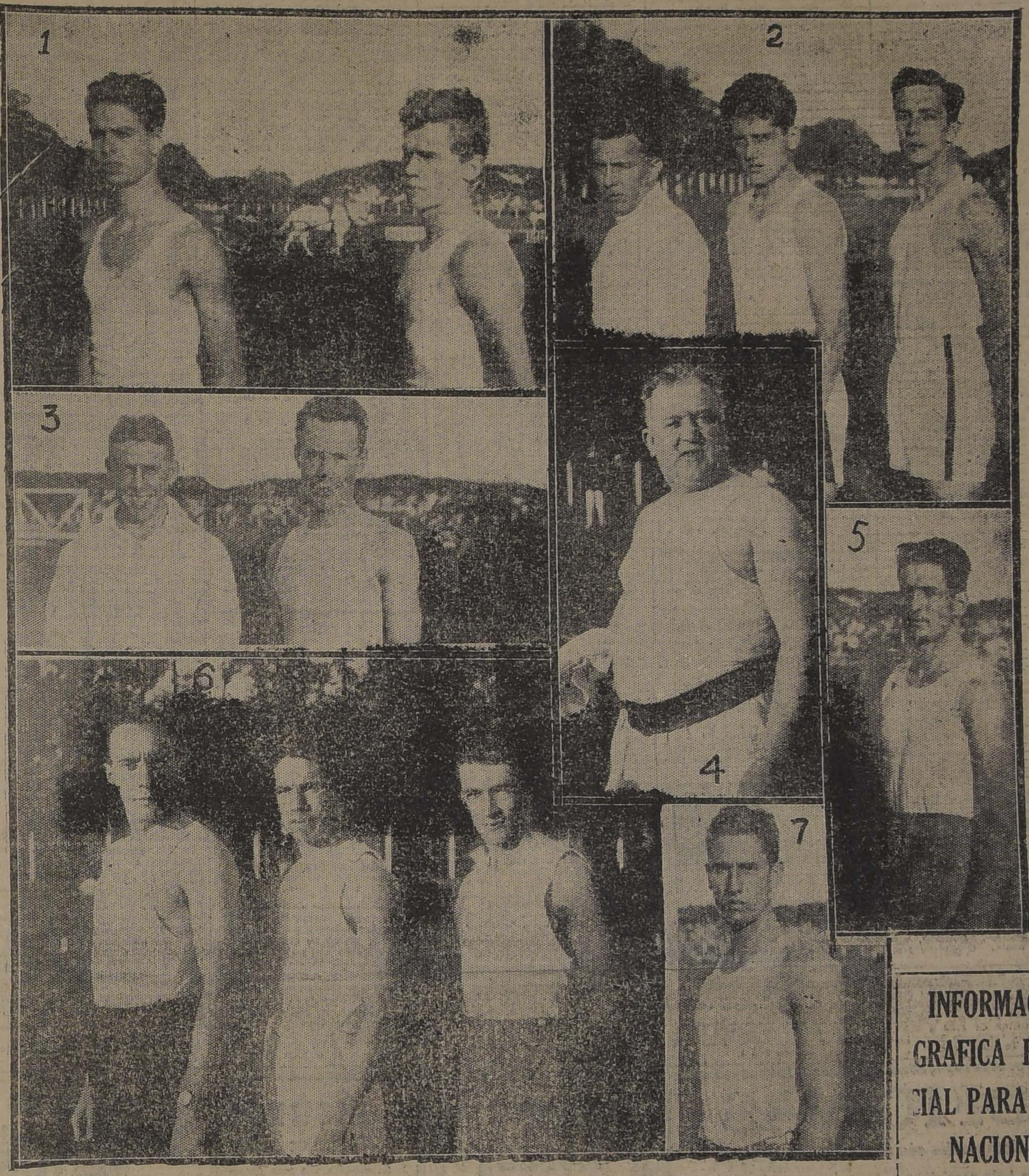

1. Los atletas Sofia y Heindreich, en el Estadio San Isidro.— 2. Los aficionados Sterling, Misereri y Savasta.— 3. El entrenador señor Dicken y el atleta O. Diesch.— 4. El decano de los atletas suramericanos, señor Madariaga.— 5. El aficionado Bertini.— 6. De Negri, Rómulo y Edgar.— 7. El atleta Bournichon.

Enrique Thomson

Osvaldo Garay

Jorge Haeberli

INFORMACION GRAFICA ESPECIAL PARA "LA NACION"

AMPLIA INFORMACION CABLEGRAFICA DEL CAMPEONATO ATLETICO EXCLUSIVA PARA "LA NACION"

PAGINA 13

Luis Brunetto

A. A. Enrico

F. Escobar

Romano

Arriendo

Espléndido galpón, altos, muy buena situación.

San Diego 1420

Gran OCASION

MUEBLES

Dormitorios, comedores, salones, roperos, peinadores, aparadores y toda clase de muebles sueltos.
Catres de bronce y de fierro.
Colchones de lana y sommiers.

PRECIOS DE REALIZACION

Alfombras inglesas de lana.
Alfombras inglesas rizadas.
Sobrecamas frazadas de lana y algodón, colchas de hilo de color y blancas.
Toda clase de ropa para cama.
Pianos de distintas marcas y variedad en victrolas.

SAN DIEGO 460

FRENTE A LA PLAZA ALMAGRO

El Aguila

AVISOS de REMATE

ULTIMA PAGINA

HOY	FERIA IZQUIERDO.— BUENA PARTIDA DE GANADO GORDO.
HOY	EDUARDO RODRIGUEZ.— PAREJAS DE YEGUAS HACKNEY.
EL 20 DE ABRIL	REMATE AGRICOLA ESPECIAL.— FUNDO ESPEJO DEL CARMEN.
EL 22 DE ABRIL	PROPIEDAD.—Av. MILAN 129-133.
EL 26 DE ABRIL	SOCIEDAD EL TATTERSALL.— ANIMALES DEL FUNDO SANTA FILOMENA.
EL 26 DE ABRIL	RIVAS Y CALVO. — PROPIEDAD BASCUÑAN GUERRERO 520.

LOTERIAS ARGENTINA y URUGUAYA

PROXIMOS SORTEOS:

(DE LA LOTERIA DE BENEFICENCIA NACIONAL ARGENTINA)

ABRIL 16, de $ 100,000 argentinos; ENTERO: $ 95; QUINTO: $ 19 CHILENOS
ABRIL 16, de $ 20,000 argentinos; ENTERO: $ 30; QUINTO: $ 6 CHILENOS

Giros y correspondencia, dirigir a:
CASA E. TURRI
(Casa de Cambio de Monedas)
BUENOS AIRES
Galería Güemes 356 — Casilla 1772

PROXIMOS SORTEOS:

(DE LA LOTERIA DEL HOSPITAL DE CARIDAD DE MONTEVIDEO)

ABRIL 24, de $ 50,000 oro; ENTERO: $ 120; QUINTO: $ 24 CHILENOS

CASA E. TURRI

SANTIAGO: Huérfanos 955
VALPARAISO: Prat 52

CAMBIO DE MONEDAS

CONVIENE A USTED CONSULTAR LAS COTIZACIONES DE ESTA CASA ANTES DE EFECTUAR CUALQUIERA OPERACION DE CAMBIO.

GUIA PROFESIONAL

ABOGADOS

GABIEL AMUNATEGUI
SALVADOR DE LA VEGA
Estudio: Huérfanos 1153. Oficinas 32 y 33. Casilla 3091. Teléfono 3507.

ERNESTO BARROS JARPA
Atiende sus asuntos profesionales el señor Agustín Barros Jarpa, en Morandé 235.

JUAN BARROS RIESCO
Oficina: Huérfanos 1235. Domicilio: Carrera 387.

NAZARIO CHACON DEL CAMPO
Morandé 450. Bajos. Teléfono 2008. Casilla 3241.

FEDERICO DUNCHER BIGGS
Huérfanos 833, altos, Banco Germánico Casilla N.o 319. Teléf. 295.

ALBERTO DURAN B.
Huérfanos 1235. Oficina 8. Casilla N.o 2914.

NICANOR ELGUETA
Galería Alessandri 19-A, altos. Teléfono 586.

GALVARINO GALLARDO NIETO
Ahumada 168. Teléfono 2348.

HECTOR ARNALDO GUERRA
Asuntos criminales, nulidades matrimonios, divorcios. Teléfono 4252. Santo Domingo 1251.

OSVALDO HEVIA
Morandé número 244. Casilla 1881.

BERNARDO LEIVA
Abogado. Bandera 552. Casilla 2068.

MANUEL MERINO E.
LUIS MERINO E.
Bandera 166. Teléfono 3077. Casilla 3401. 10-11 y 4.30-5.

LORENZO MONTT
AMBROSIO MONTT WILMS
Compañía 1207. Teléfono 1807.

MANUEL OLIVA
Galería Alessandri 15-A. Teléfono 3203. Juicios civiles y criminales.

ROBERTO DE PETRIS
Estudio y domicilio: Galería Alessandri 35. Teléfono 156. Casilla 4044.

ANTONIO PLANET O.
Especialmente cuestiones comerciales. Estudio: Bandera 239. Casilla 4034. Teléfono 1187.

LUIS SALAS ROMO
Compañía 1378, Teléfono 1527. Atiende los Lunes en Valparaíso. Cochrane 580. Teléfono 3372.

HUBERTO SALGADO GALLARDO
Criminalista, Alegatos Cortes. Asuntos civiles, militares. Estudio, domicilio: Bandera 667.

LISANDRO SANTELICES E.
Abogado. Compañía 1245. Teléfono 134.

HUBERTO YAÑEZ VELASCO
Agustinas 618. Teléfono 1614.

JULIO ZAMORA LARRAIN
ANIBAL VERGARA BARROS
Abogados. Amunátegui 550. 10 a 12.

CONTADORES

CONTABILIDADES
para mayoristas y minoristas.—Inventarios. — Balances. — Servicios económicos en domicilio rural, urbano, provincias. — Oficina "Chile". Delicias 2628. Casilla 3473. Teléfono 130. Estación. — Francisco Medel.

INGENIEROS

ALFREDO LEA PLAZA
Moneda 1168. Teléfono 187.

RAFAEL TORREBLANCA
Oficina técnica: Galería Alessandri 30, Casilla 952. Teléfono 1349.

MEDICOS

Dr. ITALO ALESSANDRINI
Cirugía y ginecología. 1 a 3. Merced 322. Teléfono 3555.

Dr. AMENABAR OSSA
Oculista. Catorce años Europa, ocho años médico director Hospital de Ojos. Condado Stanford (Inglaterra) Merced 494. De 1.30 a 4. Teléfono 602.

Dr. CARLOS D. AGUIRRE
Especialista vías urinarias, venéreas sífilis. Carmen 191. De 5 a 7.

Dr. ALCAINO
Oído, nariz, garganta. Vías lacrimosas. Especialista Hospital Salvador y Niños. 3-5. Dieciocho 257. Teléfono 57.

Dr. LEONCIO ANDRADE
Medicina interna. Rayos X. Merced 136, de 2 a 5. Teléfono 4528.

Dr. ARNELLO
Cirugía anestesia general, venéreas. García Reyes 17. De 12 ?. Hospital San Vicente 4-5.

Dr. ANIBAL ARIZTIA
Enfermedades niños. Consultas 1.30 a 2.30. Teléfono 1547. Huérfanos 1724.

Dr. BUNSTER
Médico Hospital San Juan de Dios. Asistencia Pública. Santa Rosa 33. Consultas: 2 a 3. Teléfono 3476.

Dr. BRAGA CASTILLO
Rayos X. Merced 136. Teléfono 1393. Ausente Europa atenderá consultorio doctor Leoncio Andrade: 2 a 5.

ARTURO BARRAZA ARAYA
Médico cirujano
Especialmente vías urinarias, venéreas, sífiles. De 3 a 6. Puente N.o 557. Teléfono 4374.

Dr. BORQUEZ SILVA
Estudios Europa. Pulmón, corazón, estómago, intestinos. Rayos X, 3 a 5. Arturo Prat 80. Teléfono 19. Matadero.

Dr. ELFO BUSTOS
Estudios en Europa, medicina interna, preferentemente corazón estómago: 2 a 5. Cochrane 177.

Dr. BISQUERT
Vías urinarias, sífiles. Moneda 859. De 3 a 6. Casilla 2563. Teléfono N.o 953.

Dr. BRONFMAN

Estudios en Europa, cirugía, enfermedades señoras, venéreas, 2 a 5. Compañía 1463. Teléfono 3457. Teléfono domicilio 3086.

Dr. JULIO BUSTOS
Médico ciudad Santiago. Medicina interna. Niños sífilis. Recoleta 707. De 2 a 4.

Dr. ROBERTO BALTRA G.
Medicina general, vías urinarias. 3.30 a 6. Ahumada 11. Teléfono 370, Parque.

Dr. BARRENECHEA

Oculista y especialista en oídos, nariz, garganta (ausente).

Dr. MARIANO BAHAMONDE RUIZ
Cirugía y ginecología. Cochrane 66. 2 a 5. Domicilio: Delicias 1230.

Dr. HECTOR CORONA T.
Se dedica exclusivamente a exámenes de laboratorio. Delicias 368. Teléfono 2435.

Dr. RODOLFO CASTILLO

Oídos, nariz, garganta. De 3 a 7. Delicias 1164.

Dr. ALDO CONTRUCCI
Estudios Europa. Medicina interna. Sífilis. Agustinas 1729. 2.30 a 4.30. Jefe policlínico. Prof. Brockmann. Teléfono 3340.

Dr. LEON CHONCHOL
Medicina general. Rayos X. Sífilis, piel, venéreas. Consultas: 2 a 5. Serrano 34.

Dr. CASTAÑEDA IGLESIAS
Médico residente en Hospital Niños. Trasladóse Compañía 1889. Teléfono N.o 254. De 1.30 a 3.30.

Dr. CROIZET
Trasladóse Londres 25, entre Serrano y San Francisco. De 1 a 3. Teléfono 687.

Dr. EDUARDO CRUZ COKE L.
Medicina interna. Merced 205. De 4.30 a 6.30. Teléfono 4205.

Dra. JULIA CLAVERIA
Afecciones bronco-pulmonares, curación del asma. Consultas 1-3. Ejército 660.

Dr. B. DAVILA H.
Estudios Europa Medicina interna. Laboratorio: de 5 a 7. Nataniel 113.

DR. RODRIGO DONOSO GAETE,
médico Hospital Salvador. Medicina Interna. Consultas de 3.30 a 5.30. Amunátegui 32. Domicilio Santo Domingo 1477. Teléfono 256.

Dra. JUANA DIAZ MUÑOZ
Especialista enfermedades señoras y niños. 4 a 6. Delicias 358. Teléfono N.o 1745.

Dr. RICARDO DONOSO
Enfermedades del corazón pulmón. Regresó de Europa, 2.30 a 4.30. Agustinas 619.

PROF. J. DUCCI
Regresó. Neurología y radiología. Monjitas 759, de 2 a 5.

Dr. DODDS
Cirugía, hueso, injertos óseos, cirugía cráneo-cerebral, de la médula y nervios. Estudios Estado Unidos. Europa, 21 de Mayo 578, a 5.

Dr. PAULINO DIAZ
De 2.30 a 4. Enrique Concha 42. (Entrada por Delicias o Erasmo Escala).

Dr. CARLOS DOREN N.
Enfermedades de señoras. Cirugía. Monjitas 536. Teléfono 2571. Consultas: 1 a 4.

Dr. DIMITSTEIN

Agustinas 1308, esquina Teatinos. Rayos X, medicina general, especialidad corazón, pulmón, estómago o hígado. 1-4. Teléfono 3848.

Dr. ESPINA
Rayos X. Medicina interna. Estudios Europa. Delicias 1220, esquina Gálvez. Teléfono 3102. De 1.30 a 4.

Dr. JULIO ENTRARA
Medicina interna, estómago, corazón, riñones, obesidad, 2-5. Compañía 2712.

Dr. FRANCISCO WARDS
Estudios Europa. Vías urinarias. Teatinos ... De 3 a 4. Regresó.

Dr. FUENZALIDA CORREA
Cirugía, enfermedades señoras. Partos. De 2 a 3. Huérfanos 754. Teléfono 406.

Dr. FUENZALIDA BRAVO
Profesor extraordinario. Enfermedades de niños. Merced 560. Teléfono N.o 721. 2 a 4.

Dr. ORTECILLA
Estudios Europa. Afecciones pulmonares y nerviosas. Rayos X. Tratamientos especiales de la tuberculosis; pneumotórax artificial, tuberculinoterapia, etc. Delicias 1626.

Dr. CARLOS GARCES BAEZA

Delicias 1276. Teléfono 2747
Exámenes químicos, bacteriológicos. Reacción Wasserman. Rayos X. Medicina interna. 3 1|2 a 5 1|2.

Dr. RICARDO GUNTHER
Ayudante Clínica Ginecológica Universitaria. Cáncer, aplicaciones de Radio. 2 a 4. Avenida España 696. Teléfono 253, Parque.

Dr. FELIX GROHNERT B.

Enfermedades de la piel, sífilis y venéreas
Luz ultra-violeta, radioterapia. De 2 a 5. Ejército 391.

Dr. ANIBAL GREZ
Oídos, nariz, garganta. De 1.30 a 3.30. Merced 324. Teléfono 3555.

Dr. R. GLEISNER V.

Consultas de 4 a 6. Medicina interna. Histopatología. Castro 26. Cas. 2964.

DOCTOR GIANELLI
ESTUDIOS EUROPA
SIFILIS PIEL VIAS URINARIAS
21 de MAYO 562
CONSULTA de 2 a 6

Dr. GAJARDO
Estudios Europa. Cirugía y Ginecología. San Martín 509. 2-4. Teléfono 2360.

Dr. ENRIQUE GONZALEZ H.
Estudios Europa, especialmente estómago, intestinos, hígado, diabetes, obesidad, reumatismo. Ejército 644. De 1 a 2.30.

Dr. GARCIA COLLAO
Estudios Europa. Ojos, oídos, nariz y garganta. San Antonio 148. De 4 a 6.

Dr. GUSTAVO GIRON L.
Cirugía y Ginecología. Brasil 32. Teléfono 3126, de 2 a 3.

Dr. VICTOR M. GACITUA
Partos. Enfermedades señoras. Trasladóse, Merced 312. 2 a 4. Teléf. 976.

A. ICAZA BARROS
Médico cirujano
Santo Domingo 739. Teléfono 2309.

Dr. ALEJANDRO INFANTE
Médico Jefe Policlínico. Niños Hospital Salvador, 2 a 5. Delicias 253.

Dr. AGUSTIN INOSTROZA
Cirugía general, especialmente de niños, sífilis, 4-6. Puente 583.

Dr. EDUARDO DE RAMON
Regresó de Europa. Cirugía, enfermedades señoras, 1 a 3. Agustinas N.o 1606. Teléfono 2628.

Dr. JOHOW
Estudios Europa. Cirugía y Ortopedia. Adultos, niños, 3-4. Santo Domingo 1523.

Dr. KORNER ANDWANTER
Estudios en Estados Unidos. Cirugía, ortopedia. Consultas: 1-4. Santo Domingo 623.

INSTITUTO RADIOLOGICO
Radioscopía, radiografía, radioterapia, aplicaciones radium.
Dr. ADOLFO KAPLAN
Estudios Estados Unidos y Europa, Compañía 1429.

Dr. TEODORO LEIBLE
Enfermedades nerviosas. Medicina interna. Aplicaciones eléctricas: Lunes, Miércoles, Viernes, 5-7; Martes Jueves, Sábado, 2-4. Olivos 794.

Dr. H. LEA PLAZA

Estudios en Europa. Compañía N.o 2115. De 2-5. Compañía 2115.

Dr. LABRA LETELIER
Nariz, garganta, oídos. Consultas: de 1 a 5. Compañía 1361.

Dr. ARMANDO LEON I.
Cirujano. Compañía 1909. Martes, Jueves, Sábado, 1-3. Teléfono 3346.

Dr. LOIS
San Pablo 1236. Medicina general. Vías urinarias, sífilis. De 1 a 4.

Dr. LAVAL
Medicina interna. Amunátegui 34. De 1-2. Domicilio: Cochrane 346.

Dr. MEZA OLVA
Estudios Europa. Medicina interna. Sífilis, 4-6. Dieciocho 268. Teléfono N.o 1769. Domicilio: Vicuña Mackenna 955. Teléfono 9, Santa Elena.

Dr. MOORE FUENZALIDA
Enfermedades señoras. Cirujano Hospital San Borja. 1.30 a 3.30. Vergara 155. Teléfono 074.

Dr. MUÑOZ VALENZUELA
Médico residente Hospital Niños. Enfermedades niños. Matucana 303. De 2 a 5.

Dra. CORA MAYERS
Médico - Cirujano
Regresó de Estados Unidos. Especialista en niños. Luz ultra-violeta. Ahumada 49. Teléfono 711.

Dr. ITALO MARTINI
Oculista
Regresó de Europa. Ahumada 17. Consultas: 3 a 5.

Dr. JUAN MARIN R.
Cirugía general. Enfermedades niños. Delicias 1164. De 3 a 4.30 Domicilio: San Diego 1843.

Dr. MORALES BELTRAMI
Medicina general, Especialmente niños. Catedral 2257. De 1 a 2.

Dr. JUAN MONTENEGRO M.
Enfermedades de niños. Compañía N.o 1770. Teléfono 2120. De 2 a 4.

Dr. OSCAR MELENDEZ
Medicina interna. Sífilis. Merced N.o 778. De 3-5. Domicilio: Sazié 2007. Teléfono 2246.

Dr. MALBRAN
Enfermedades mentales y nerviosas. De 2 a 6 San Antonio 584.

Dr. MANUEL MORENO
Medicina general. Particularmente pulmón, estómago, intestino. Tratamiento especial, tuberculosis pulmonar. Estudios Europa. San Francisco 155. 2.30 a 4.30.

Dr. LUIS OPAZO P.
Jefe Policlínico Niños. Universidad Chile. Compañía 2007. Teléfono 48. Estación.

Dr. OHLEBICH
Titulado Alemania y Chile. Medicina interna. Enfermedades niños. Teléfono 332. Catedral 1488. De 2-4.

Dr. M. NUÑEZ ZAMORA
Martes, Jueves y Sábado, 2-6. Matucana 380. Teléfono 231. Estación.

Dr. ORREGO PUELMA
Médico Hospital San Juan de Dios. de 1.30 a 2.30. Agustinas 1314. Teléfono 1217.

Dr. PANTOJA
Corazón, pulmón, estómago, sífilis. Delicias 1276, 2 a 4. Teléfono 3747. Santo Domingo 1036, 6 a 8. Teléfono 574.

Dr. MARCIAL PARADA
Oídos, nariz, garganta. De 3 a 5. Santo Domingo 831. Teléfono 1859.

Dr. A. CUSTODIO POBLETE
Medicina interna y niños. Recoleta 55. De 1 1|2 a 3 1|2. Teléfono 4365.

Dr. DAVID PULIDO I.
Enfermedades niños. Santo Domingo 1790. Teléfono 2152. De 1 a 4.

Dr. PRUNES
Estudios Europa. Jefe Clínica, piel, sífilis. Venéreas. Merced 490. Casilla 2896.

GUILLERMO PUELMA
Médico-Cirujano. 171 Avenida Vicuña Mackenna. Ausente en Europa.

Dr. OSCAR PERALTA
Medicina general señoras, 3 a 4.30. Prat 672. Teléfono 194. Matadero.

Dr. ALBERTO PANATT
Médico jefe Policlínica Profesor García Guerrero. Pulmón, corazón, estómago, hígado. Rayos X. Teléfono 1211. Huérfanos 1819. De 2 a 4.

Dr. ALBERTO RAHAUSEN
Carmen 47. De 4 a 6. Teléfono 2028. Riquelme 47. De 1 a 4. Teléfono N.o 1042.

Dr. AQUILES RIVEROS
Graduado en Bruselas. Partos señoras, Medicina general. Consultas: 1-5, en su Sanatorio, Av. Matta 586. Pensionado para partos, operaciones, medicina, aislamiento y curación, nervios, morfinómanos. Teléfono 97. Matadero.

Prof. ALEJANDRO DEL RIO
Enfermedades de oídos, nariz y garganta. 194 Miraflores. Consultas, a hora fija diariamente (salvo los Sábados), de 2 a 5. 10-M

Dr. JOEL RODRIGUEZ P.
Estudios Europa. Medicina interna. Especialidad estómago, intestinos. Rayos X. De 2 a 4. Amunátegui 559. Teléfono 2810.

Dr. CESAR RODRIGUEZ LEON
Medicina interna general. Adultos y niños. 2. Catedral 2607.

Dr. DEL RIO GUNDIAN
Medicina interna. De 3 a 4. Trasladóse: Santo Domingo 2064. Teléfono 4333.

INSTITUTO SANITAS

AGUSTINAS 1955
Laboratorio, autovacunas, radioscopias, terapia de radium y de Rayos X. Luz ultra-violeta, aplicaciones eléctricas, inhalaciones de radium, baños de ácido carbónico, diatermia.

Dr. STOLTING
Oculista. Médico recibido Alemania y Chile. Compañía 1392. De 3 a 6.

Dr. SANTANDER
Estudios Europa. Corazón, riñón, sífilis. Rayos X. Laboratorio: Alameda 2131. De 3 a 5.

Prof. Dr. SOTO PARADA
Laboratorio clínico. Moneda 1035. De 3 a 6.

Dr. CRISTOBAL SANZ
Estudios en Europa. Afecciones médico-quirúrgicas de abdómen. Especialmente estómago, sífilis, Rayos X. De 3 a 4. Agustinas 1889. Teléfono 3098.

CARLOS SEAMAN
Médico-cirujano. Consultas: 1.30 a 4. Trasladóse Delicias 265.

O. SCHWARSENBERG TH.
Médico-cirujano. Enfermedades de niños. De 2 a 3. Santo Domingo N.o 1523.

Dr. SCROGGIE
Especialidad enfermedades de niños. Jefe de la clínica de niños. Universidad de Chile. Consultas: de 2 a 4 P. M., Claras 490.

Dr. G. F. VIDAL S.
Delicias 2696. Teléfono 245. Estación. Consultas: 5 a 6.

Dr. MARCO A. SEPULVEDA
Laboratorio: Bandera 736. Teléfono 233. Exámenes completos sangre, orina, esputos, etc. Cultivos autovacunas. Abierto a toda hora.

Dr. ROBERTO JARAMILLO
Ejército 707. Teléfono 142. Parque.

Dr. KELLUMUTH IVERS W.
Médico cirujano. Domicilio: Molina 672, San Antonio 275. De 2 a 3 1|2.

Dr. CLAUDIO SALAS R.
Compañía 1851. Teléfono 727. Ginecología, Cirugía, Sífilis. Consultas: de 1 a 3 P. M.

Dr. TORRES TORRES
Jefe Clínica, Prof. Korner. Enfermedades internas y cirugía. Catedral 1249. De 2 a 5.

Dr. VEGA MACHER
Exclusivamente pulmón. Nataniel 109. De 2 a 2.30. Lunes, Miércoles y Viernes.

Dr. J. M. VERGARA KELLER
Regresó de Europa. Partos, ginecología. Agustinas 828. De 2 a 4. Teléfono 2855.

Dr. RAUL VENTURA JUNCA
Médico Hospital Salvador: Medicina interna. Corazón y sangre. 4.30 a 6. Monjitas 859 Teléfono 3828

Dr. VILLAGRA
Estudios Europa. Unicamente pulmón. Rayos X. 2-6. Dieciocho 437-A. Teléfono 134 (Parque).

Dr. JAIME VIDAL OLTRA
Ex-Director Sanatorio San José. Pulmón, corazón, tubo digestivo. Laboratorio, 3 a 5. Trasladóse Catedral 1433.

Prof. Dr. VARGAS SALCEDO
Exclusivamente cirugía. Trasladóse Compañía 2499. Teléfono 1060. Martes, Jueves, Sábado, 2 a 5.

Dr. VICUÑA HERBOSO
Jefe Clínica Servicio Prof. García Guerrero. Hospital San Vicente. Medicina interna. Especialmente, enfermedades del corazón. Martes, Jueves, Sábados. 3.30 a 4.30. Almirante Barroso 270. Teléfono 1053.

Dr. YAÑEZ G.
Estudios Europa Piel, sífilis, venéreas. Trasladóse. Delicias 865. De 4 a 6. Casilla 618.

Dr. WAUGH ALDUNATE
Estudios Europa. Especialmente enfermedades internas. Venéreas, Sífilis, Reacción Wasserman, 3 a 4. Compañía 1853.

Dr. WEINSTEIN
Estudios Europa, enfermedades de la piel, sífilis y venéreas, radioterapia y luz ultra-violeta. — Agustinas 1357. De 2 a 5.

Dr. WIREN
Oídos, nariz, garganta. Compañía 1606. De 2 a 3.

DENTISTAS

Dr. CERDA LOPEZ
Dentista, especialidad Coronas y puentes. Riquelme 47. Teléfono 1642.

Dr. CLODOMIRO CONTRERAS
San Antonio 451. Teléfono 3692. Horas, 9-11 y 3-6.

JUAN FERRARI C. y M. VALDIVIESO MORALES
Dentistas San Antonio 830.

Dr. A. DE LA PUENTE
Trasladóse: Catedral 1280. Larga práctica. Dr. Valenzuela Basterrica.

FORTUNATO ENCINA
Especialmente puentes, placas, coronas, extracciones. Ahumada 56.

MARCOS EMILFORK
Cirujano - Dentista — Moneda 627.

Dr. GALLARDO GONZALEZ
Estudios en Filadelfia. Consultas diurnas y nocturnas. Echaurren 23. Regresó.

D. MACUADA UGALDE
Dentista. Bandera 60. 9 a 12 y 2 a 6.

PEDRO MENDEZ
Estudios Estados Unidos, Europa, Honorarios moderados. Regresó. — Huérfanos 782.

ALFREDO MUÑOZ LOBOS
Extracción sin dolor. Somnoformo, puentes, placas. Tratamientos rápidos. Compañía 1852.

WENCESLAO MUÑOZ L.
Dentista. Tratamientos rápidos. Extracciones sin dolor. San Diego 448.

LUIS PLAZA
Diez años Jefe Clínica Prof. Valenzuela Basterrica. Extracciones difíciles. Serrano 42. Bajos, próximo Delicias.

C. VALENCIA COURBIS
Ayudante Escuela Dental. Operaciones indoloras. Teatinos 50.

ARMANDO MORA
Dentista. Tras

DOCTOR ROCAT
ESPECIAL
PIORREA
ENCIAS
DIENTES
DOLOR

GERMAN UGARTE
Dentista. Trasladóse
574.

ISAAC VALENZUELA
Especialidad enferm
tracciones difíciles
tes, 2 a 5. Dieciocho

CLINICA DENTAL
ZUÑIGA BASTERRICA
Atendida por médicos
tro dentistas especia
47. Teléfono 1611.

VETERINARIO

SCHMIDT HERMANOS
Enfermedades animales
Llamados domicilio
Teléfono 3649. De 1 a

ARQUITECTO

RICARDO MORA
Arquitecto. Edificio
piso. Oficina 16.

OFICINA DE CONSTRUCCIONES
Económicas y de
E. LEOPOLDO NAVARRO
Morandé 67. Teléfono
380.

EDUARDO TAPIA
Construcciones, trans
reparaciones. Honorarios
ciento. Huérfanos 135

MATRONAS

MATRONA ELENA
Recibe pensionistas
micilio. Inyecciones

Mme. R. FRAGA
Matrona francesa. Tras
la Matta 72, entre Vicuña
y Santa Elena.

SARA OSORIO DE G.
Matrona. Pensionado
partos y curaciones
tencia a domicilio. Rosas

PENSIONADO PARTOS
Mercedes Rojas, matrona
930. Recibo enfermas
internas. Consultas toda

CLINICA PRIVADA PATRICIA
Señora Reyes, matrona
Establecimiento moderno
por dos cirujanos, espe
cibo enfermas de toda
país. Partos, precios mó
sultas gratis. Esmeralda

CASANDRA SAN MARTIN
Matrona
Recibe pensionistas. Gálvez
na 199.

PENSIONADO Dra. VI
Recibo enfermas de pro
ses, días. Asistencia
tos 50 pesos. Turnos
San Diego 57.

ANA G. VARGAS DE
Partos. Recibo pension
Americana 627.

MATERNIDAD PARTI
Recibo pensionistas. Parto
pesos. Curaciones. Consu
San Diego 267.

CARMEN TORO
Partos. Asistencia toda
bo enfermas. Matucana

MASAJISTA

BLANCA ROA DOM
Masaje Médico. Masaje
inyecciones. Ejecuta
toda clase de tratamien
tonio 281.

POMPAS FUNEBRES

Empresa Zenteno

ESTADO N.o 17
TELEFONO N.o 4275

DELICIAS N.o 2584
TELEFONO N.o 521

Abierto día y noche.
Atendidas por
Carlos Zenteno Loyola

DEFUNCION

Ha fallecido la señora

Cristina Subercaseaux de Concha

Sus restos serán conducidos al Cementerio General, hoy Martes a las 9 1|2 A. M., desde su casa habitación, Agustinas 1842, después de una misa que se celebrará por el descanso de su alma.

LA FAMILIA.

DEFUNCION

Ha dejado de existir nuestra querida e inolvidable esposa y madre, señora

ELOISA CASTRO de DIAZ

Rogamos a sus amigos y a los nuestros, se dignen acompañar sus restos al Cementerio General. El cortejo partirá hoy Martes 15, a las 4 P. M., de Andes 2707, favor que agradeceremos eternamente.

Benito Díaz.— Bonifacio, Olivia, Rebeca, Rosario, Eloisa, Alejandrina Díaz C.

DEFUNCION

Habiendo fallecido nuestro querido hijito

ARTURO ROCHIL S.

Rogamos a nuestros amigos y relaciones, acompañar sus restos al Cementerio General, hoy Martes a las 3 P. M. El cortejo partirá de su casa, San Pablo 1171, favor que lo quedarán siempre agradecidos.

SUS PADRES.

IN MEMORIAM

Mañana 16 de Abril, 3.er aniversario de la muerte de la señora

SARA FUENZALIDA de BACHLER

se le dirán misas por el descanso de su alma en las iglesias de: San Alfonso a las 6 1|2, a las 7 y a las 8; Carmelitos a las 6, a las 6 1|3 y a las 7 1|2; Capuchinos a las 7, a las 8 y a las 9.

LA FAMILIA.

OFICINAS

Arriéndanse dos cómodos departamentos para oficina con todo servicio, en pleno centro comercial. Verlos y tratar.

Agustinas 1116

OCASION

¡¡Terrenos!!

$ 2.- y $ 2.50 m2.

en el camino a Peñalolén, un lote con cierre de muralla, compuesto de 5 sitios, con total de 3,994 m2, apropiados para

POTRERO, AGRICULTURA, INDUSTRIA, ETC.

tierra muy buena, AGUA ABUNDANTE.

OTRO LOTE

de sitios con 30 metros frente, por 42.93 metros fondo. Reune iguales condiciones que el anterior.

¡¡METRO: $ 2!!

Mayores datos e informes darán.

Vallejos y Petrowitsch

1148.— AGUSTINAS.— 1148.— OFICINA "D"

Cecil Residence

DELICIAS 1108-1110 — FRENTE BANDERA — TELEFONO 3308

Pensión mensual y a diario.— Instalación moderna con ascensor. —Departamentos con baño y todo servicio.— Dormitorios con lavatorios de patente.— Calefacción Central toda la casa.— SE RECIBEN PENSIONISTAS DE MESA.

LUTOS

Encontrará usted el mejor surtido en plaza, en el

MANTO ELEGANTE

PASAJE MATTE 28

Especialidad en Tocas y Sombreros de Crepé y Georgette.

La casa no tiene sucursal.

PROFESOR

TITULADO EN CIENCIAS BIOLOGICAS Y FISICAS

Se necesita en el Liceo de Hombres de Copiapó. SUELDO ANUAL, $ 7,135.

Interesados pueden presentarse a la Sección Secundaria y Superior del Ministerio de Instrucción Pública.

EL SUBSECRETARIO.

Carburo Noruego

Primera calidad

$ 80 LOS 100 KILOS

ACETILENA

Casa Andrés DUBOIS.

Santo Domingo 1044.— Casilla N.o 201. — Santiago

Necesito

un matrimonio, prefiero español, ella para la cocina y él como bodeguero, con muy buenos informes.

Casa M. Aguiló

PUENTE 574

BUENAS

INVERSIONES

EN TIERRA AGRICOLA

FUNDOS
CHACRAS
ESTANCIAS

OFRECE:
EN TODAS LAS ZONAS DEL PAIS

Alfredo Tagle Rodríguez

Catedral 1137. Casilla 3132

Lingue y Raulí

Machihembrado 1 por 2 1|2, a 0.80 c u.

BARRACA

"La REPUBLICA"

Concurso

Profesora de Inglés

Se necesita una para desempeñar dos cátedras en la Escuela Normal de Preceptores de Limache, con un sueldo inicial de seis mil pesos ($ 6,000) anuales.

Las interesadas deberán presentar sus títulos y demás documentos que acrediten su competencia a la Visitación de Escuelas Normales antes del 15 del presente.

El Director General de Educación Primaria.

A—15

Compañía Chilena de Tabacos

DIVIDENDO PROVISORIO

Desde el día 24 del actual se pagará a los señores accionistas en el Banco Español de Chile, un dividendo provisorio de $ 2 por acción.

El Registro de Accionistas quedará cerrado desde el día 12 al 24 inclusive.

Valparaíso, 10 de Abril de 1924.

EL DIRECTORIO

A—24

Compañía Salitrera de Patentes de Invención

"EL PROGRESO"

Por acuerdo del Consejo Directivo y cumpliendo con los Estatutos sociales, cítase reunión ordinaria de accionistas para el 28 de Abril en curso, en la oficina de la Compañía calle Bandera número 239.

ARTURO AMENABAR OSSA,
Director Gerente

A—28

PROPUESTAS PUBLICAS

Pídense propuestas públicas para la adquisición de 15,000 ejemplares del Registro diario para el servicio de las escuelas fiscales del país.

Las propuestas se abrirán en la Sección Almacenes de la Dirección General de Educación Primaria, el 17 del actual, a las 3 P. M.

Los interesados pueden consultar bases y antecedentes en la misma Sección.

El Director General de Educación Primaria.

LAPICES DE COPIAR VENUS

De entre todos los lápices de copiar, el No. 214 VENUS Superfino es el mejor.

Escribe en negro y copia en color purpúreo.

Úsese siempre la marca VENUS.

De venta en las librerías y papelerías.

American Lead Pencil Co.
Nueva York, E. U. A.

POBLACION OSSA

ÑUÑOA

Se vende sitios de 800 metros2, que Ud. puede adquirir con sólo 10 y 15 o|o al contado, saldo pagadero con cuotas mensuales, terrenos que a vuelta de un año duplicarán su valor.

Comprando pronto podrá hacer sus plantaciones este mismo año y tener para el próximo Verano su quinta en la mejor parte de Ñuñoa, a cuatro cuadras de la Avenida Irarrázaval, detrás de la Población del Banco de Chile. Más datos dará:

HORACIO ROSALES

Morandé 432

PROPUESTAS

Solicítanse por 40,000 juegos de herraduras.

Estas se abrirán en al Inspección General de Policías, (calle del Cerro N.o 143), el 16 del presente.

Bases en esta Oficina.

El Inspector General.

Propuestas Púb

Se piden por el Mi
Justicia para la provisi
ción a los reos de los
mientos penales para
la República, en confor
Reglamento N.o 645,
Mayo de 1922, y al De
premio N.o 471, de 21
de 1924.

Se abrirán en la Subse
y en las Intendencias
de Abril próximo, a la
Las bases pueden
en el Ministerio, las
y Gobernaciones.

EL SUB-SE

FABRICA DE PLU

"LA NACIONA

JUAN VICUÑA 1437 —
SAL: AGUSTINAS
LLEGAR A BAN

Visite nuestra
donde usted encontrar
riado surtido de plumer
clase de útiles de aseo
garantido hecho a mano
pedidos de provincia.

NOTA: No compre
te antes de consultar
precios, en donde encont
meros desde 0.80 centavo

SEMILLA DE

Alfalf

DEL HUASCO, HIJA DE
VENCE, NUEVA CO
RECIBIO Y OFRECE
GA INMEDIATA

ALMACEN DE SEMI
EX-ADOLFO BILL

MORANDE 72

Propuestas Públi

Pídense propuestas públi
ra dotar de local a las escue
a continuación se expresa
partamento de Santiago y
rentas anuales que se indi
tro del siguiente radio:

Escuela N.o 99. — Radio
Maestranza, Santa Isabel
nal. Renta: $ 4,660.

Escuela N.o 154.—Radio
Echaurren, Grajales y
Renta: $ 3,600.

Las propuestas se abrirán
del presente, a las 15 hora
Sección Locales de la Dirección
neral de Educación Primaria
de se darán los datos que
citen.

EL DIRECTOR GENERAL

LA NACION

Santiago, 15 de Abril de 1924

$ 183 DE 5 PENIQUES

Se encuentra en estudio en la Comisión Mixta de Presupuestos, para su informe, un proyecto ya aprobado por la Sub-Comisión especial, que consulta en los Presupuestos nacionales para 1924 un aumento en la dotación de las Policías de Santiago y Valparaíso, y asimismo un aumento en los sueldos del personal de las mismas.

Según entendemos, el sueldo mínimo de los guardianes, $ 183 mensuales para los de la categoría inferior, va a ser objeto de un aumento de $ 17. Se les va pues a redondear, para valernos de una expresión corriente, a $ 200 por mes.

Es bien poco, fácil es advertirlo. Ese aumento inferior a 20 pesos está muy lejos de cubrir el déficit actual, absolutamente inevitable, que debe resultar de los emolumentos de un guardián 3.o y las necesidades más premiosas de un individuo.

Doscientos pesos por mes son un salario que desdeñaría un aprendiz, un principiante en cualquiera actividad, que se inicia en el trabajo con las andaderas económicas del hijo de familia. Para muchas personas será sin duda una sorpresa enterarse de que el modesto servidor público que vigila el tránsito o resguarda la seguridad nocturna, en perenne estancia a la intemperie no recibe más remuneración que la que dejamos apuntada.

No es difícil comprender que es materialmente imposible subsistir con ese sueldo, y menos sostener un hogar, como deben hacerlo muchos de los guardianes. Aún haciendo prodigios de economía y desplegando una sobriedad ascética no se logra sobre esa base equilibrar un presupuesto doméstico. Agréguese a esto que el guardián debe, además de subvenir por sí propio a su manutención, costear su aseo personal, pagar el lavado de sus uniformes de Verano, responder a exigencias de que en otras actividades se puede fácilmente prescindir.

Por otra parte, creemos que se obtendrá bien poco en el mejoramiento de los servicios policiales proveyendo al aumento de plazas consultado en el proyecto a que nos hemos referido.

Nada cuesta disponer un aumento de personal. Pero, ¿es igualmente fácil encontrar los individuos física y moralmente aptos para ocupar las nuevas plazas, cuando la exigüidad de los sueldos está ahuyentando de las filas a los mejores elementos? ¿Quién que no sea una desesperada víctima de la mala fortuna va a comprometer su bienestar, arrostrar los duros sacrificios de la vida policial, a cambio de tan míseros emolumentos?

El Cuerpo de Policía de Santiago, colectivamente y por sus miembros individualmente considerados, merece en verdad de los Poderes Públicos mayor consideración.

Es de toda justicia, y también de absoluta conveniencia para el servicio y la seguridad de la población, proveer a que en los presupuestos del presente año quede la situación financiera del personal de policía acordada a las exigencias reales de la época y al verdadero valor adquisitivo de la moneda en la actualidad.

El aumento que se propone no se aproxima siquiera al monto de la diferencia que representa la depreciación sufrida por la moneda nacional desde la fecha en que se fijaron los sueldos actuales, que ya en aquel tiempo podían considerarse exiguos. Por consiguiente, no puede ser considerado como un aumento.

Hay también una grave cuestión administrativa que considerar. La ciudad siente la necesidad de conservar la policía en el excelente pie de organización que apropiados a sus necesidades. Los sueldos actuales y los que se proyectan constituyen sin embargo una seria amenaza para la estabilidad y la eficiencia de los servicios del Cuerpo. La mayoría de los guardianes se siente justamente empujada hacia otras actividades donde sus conocimientos, sus antecedentes y todas las condiciones que se les exigen para su admisión en la policía les dan derecho a esperar sueldos apropiados a sus necesidades. Los cuadros de las distintas Comisarías están siendo raleados deplorablemente por la emigración de los elementos más capaces, los mejor acreditados ante la superioridad. Y la única manera de retenerlos y de conservar la eficiencia del servicio sería ofrecerles una remuneración más humana, que al menos les bastase para cubrir sus necesidades y cumplir sus elementales deberes para con los suyos.

En la misma situación se halla el personal de la Sección de Seguridad, repartición cuyo floreciente estado de organización y de progreso pudieron verificar ayer las autoridades judiciales en la visita de cárceles. Ese entusiasmo, ese celo por el buen servicio y el prestigio de la institución que se observan en esta como en las demás secciones policiales, son para la ciudad una garantía que los Poderes Públicos deben esforzarse en mantener.

La función policial, todos lo sabemos, es un encadenamiento de sacrificios, de duras disciplinas, de continua lucha contra la delincuencia y también contra las tentaciones a la venalidad que asedian al guardián constantemente. Todo esto no sólo aconseja, exige imperiosamente considerar con reflexión y espíritu de justicia la situación financiera de las policías al estudiar los presupuestos de 1924.

LA ASAMBLEA DE LOS PRESIDENTES DE LA ASOCIACION DE PROFESORES DE CHILE

La Asociación de Profesores de Chile, que comprende a la totalidad del Magisterio nacional, ha continuado con vigoroso impulso la gestión de los postulados que se proclamaron en su Convención última, tendientes a la reforma de la enseñanza primaria y a asegurar el bienestar del personal que la tiene a su cargo.

Ultimamente comentábamos con elogio el Manifiesto en que la Junta Ejecutiva de la Asociación proclamaba las aspiraciones del Profesorado, dirigidas fundamentalmente a obtener la reforma de la Ley de Educación Primaria, a objeto de que ella cumpla efectivamente los fines de cultura y de engrandecimiento nacional que la inspiraron, y luego, como una consecuencia natural de esa reforma, diversas mejoras en la situación económica y en la organización del personal de maestros.

Prosiguiendo su labor en busca de aquellos objetivos, la Junta Ejecutiva convocó a la capital a los presidentes de las agrupaciones provinciales de la Asociación, para resolver en una asamblea los medios de llevar adelante su campaña. Los delegados a esta asamblea han venido de todas las provincias del país, rindiendo penosos sacrificios personales. La experiencia directa y cotidiana les ha permitido verificar los distintos factores que se conciertan en la práctica para frustrar los fines de la Ley de Educación Obligatoria, y realizan este esfuerzo con el objeto de significar a la superioridad la necesidad urgente de proceder a las reformas que impone la situación por ellos estudiada.

Los delegados, de acuerdo con la Junta Ejecutiva, se proponen comunicar personalmente sus ideas y aspiraciones al Primer Magistrado, al Ministro de Instrucción Pública y al Director General de Educación Primaria. Es asimismo su propósito representar al Ministro de Hacienda los aspectos financieros de la reforma que propician.

No puede considerarse sino con simpatía el esforzado entusiasmo que el Magisterio organizado aplica a la consecución de los postulados en que cifra el progreso de los servicios educacionales del país, en su grado elemental y acaso el más decisivo en la cultura nacional.

Revelando plena conciencia de la misión del maestro en el organismo social de la República, han subordinado absolutamente las aspiraciones que atañen a su propio bienestar, al objetivo primordial de la reforma de la ley en condiciones que efectivamente se convierta en un instrumento eficaz para extirpar el analfabetismo y robustecer la fuerza económica y el prestigio nacionales por la difusión de la cultura.

Esta asamblea representativa del Magisterio de toda la República es una nueva e interesante manifestación del patriótico espíritu que alienta las actividades de su organización gremial.

EN LOS ESTADOS UNIDOS DE NORTEAMERICA

por JOSE MARIA RAPOSO

"El país del dólar", así se denomina por el mundo a los Estados Unidos de Norte-América y a sus habitantes se les juzga hasta en las operetas como a hombres sin más culto que el del dinero. El poderoso caballero cantado por Quevedo parece que allí es Rey y tiene su corte. Los millonarios norte-americanos, olvidando sus instintos democráticos, se titulan reyes de las industrias que los enriquecieron y sus hijas tonifican con sus espléndidas dotes, los escuálidos cuarteles de la caduca nobleza europea.

El juicio universal es que todo lo que se hace en los Estados de La Unión, no tiene otro estímulo que el dinero. Hay un principio diplomático, programa de un partido: "La bandera sigue al dólar" y por eso no falta quien afirme que la intervención en la guerra europea, no la impuso la convicción del Gobierno, sino la conveniencia de Wall Street, que es en New York el barrio de los negocios mundiales.

Yo no quiero hacer comentarios sobre las anteriores afirmaciones que recojo al azar de la opinión general, ni las ratifico, ni las acepto, eso sí que debo decir que al viajero que llega a los Estados Unidos, le sorprende, hasta arrancarle su admiración, la generosidad de sus millonarios.

Los ricos de otros países, que parecen vivir solamente de los grandes ideales, y desdeñar el dinero, son avaros sin conciencia, si se les compara con sus iguales de Estados Unidos.

Se reconcilia uno con esos grandes acaparadores de dinero, cuando los ve acudir con mano abierta y corazón pródigo, en auxilio de la humanidad que sufre.

El primer Domingo que pasé en New York fuí por curiosidad al oficio divino que se celebraba en una iglesia protestante situada en la Quinta Avenida. Estaba llena de fieles, que, Biblia en mano, entonaban fervorosamente los versículos de los salmos; terminado el canto, el Pastor dijo, en su plática [illegible] que la Iglesia alcanzaba una situación económica difícil, pues debía más de doscientos mil dólares, que invocaba la generosidad de sus feligreses, y que al efecto iba a hacer una colecta extraordinaria, advirtiendo que un hijo del señor John Rockeffeller le había prometido un cheque por una suma igual a la que obtuviese en la colecta. Esta se hizo, los fieles respondieron al llamado del Pastor, en forma tal, que la recolección sumó más de ciento cincuenta mil dólares. El hijo de Rockeffeller, cumplió allí mismo su palabra; extendió el cheque prometido y la Iglesia obtuvo así una limosna extraordinaria de más de 300 mil dólares.

Este rasgo pinta el carácter de una Sociedad. Se dirá que en la Quinta Avenida de New York, viven solamente los millonarios. Bien, pero también, puedo referir otra anécdota. Kansas City, es una ciudad de unos quinientos mil habitantes; más o menos como Santiago de Chile en población aunque superior en industrias. Todos los años se hace allí, como acá, una colecta pública; es el día de la Caridad. Llegué yo allí, al día siguiente de efectuada esa colecta, cuya tesorera general era la hija del señor Corbett, Presidente de los Ferrocarriles, gentil caballero que, a mí esposa y a mí, nos atendió con hospitalidad espléndida. Como era natural pregunté a la tesorera por el resultado de la colecta de caridad y me respondió: 900 mil dólares, y este año ha sido inferior al pasado!!

Un pueblo que así cuida su religión y así socorre a los necesitados, no es un pueblo compuesto de hombres que no tienen otro estímulo en la vida que acaparar dinero!

Además de estos dos hechos que tuve la fortuna de constatar personalmente, contribuyó a formarme cabal idea del carácter de los millonarios norte-americanos, el recorrer sus grandes ciudades, señaladas todas ellas, por rasgos de esplendidez, no igualada, ni imitada siquiera, en otros países.

Desde James Stmithsen, legando en el año 1829 una suma que hoy sube de un millón de dólares, para fundar en Washington, un establecimiento "que crease y difundiese el saber entre los hombres", hasta nuestros días, es raro el millonario norte-americano que no ha empleado su fortuna o parte de ella, en beneficio de la nación o del pueblo en que se enriqueció.

El mundo conoce a Rockeffeller, con su instituto, salvador de vidas humanas; conoce a Carnegie, protegiendo las ciencias en todo el orbe, pero no sabe de los otros cuyos nombres no alcanzan a traspasar las fronteras internacionales.

Cuando visité Filadelfia, los diarios de esa ciudad, la tercera de la gran República, noticiaban que un millonario, cuyo nombre no recuerdo, agricultor afortunado de la región, había resuelto cumplir él mismo, en vida, su propio testamento en el que legaba a sus conciudadanos treinta y cinco millones de dólares, para que se construyesen Escuelas e Institutos Agrícolas.

Quería ese hombre contemplar los beneficios de su obra, que era sin duda alguna, la perpetuación de su nombre.

En 1869 William Wilson Corcoran, construyó en Washington la galería de arte que lleva su nombre, y la legó a sus conciudadanos "para ser usada con el objeto de alentar a los genios americanos en producir y cuidar las Bellas Artes".

Y como en Washington, los Institutos de Arte o Museos de las principales ciudades de los Estados Unidos están formados por la generosidad privada, algunos en su totalidad, desde el edificio, otros en la mayor parte de sus cuadros o estatuas, originales y copias de obras maestras, consagradas por la admiración del mundo.

Aún más. No hay ciudad que no tenga o un Parque magnífico, o un Hospital espléndido, o una Escuela moderna o una Iglesia hermosa o un Laboratorio de ciencias o un Observatorio Astronómico obsequiado por algún millonario.

Asistí en San Francisco de California a la inauguración de un Acuario, regalo de un rico de la ciudad, para recreo de sus habitantes.

Los cuantiosos legados de particulares han dado a las Universidades de la Unión, prosperidad e independencia. La acción fiscal en estas manifestaciones de la vida pública norte-americana, queda ahogada por la generosidad particular.

Citar las obras de arte, de educación y de beneficencia, que deben su vida al dinero de los ciudadanos, sería alargar indefinidamente este artículo.

Entre los legados curiosos quiero citar uno de la institución Rockeffeller, aquel en que se otorga una pensión de diez mil dólares anuales, a los ex-Presidentes de la República o a sus viudas.

En la actualidad gozan de esa pensión el señor Tafft, y las viudas de Roosevelt y de Wilson; ignoro si alguien más.

El millonario norte-americano, sea cualquiera su moral para adquirir su dinero, estima que éste pertenece, en gran parte a la comunidad, y procura devolvérselo en obras que estimulen su cultura y procuren su bienestar.

¡Qué ejemplo para los ricos de otros países!

El dinero que ha salido de los Estados Unidos, como producto de la generosidad de sus habitantes, para aliviar la miseria de las naciones de Europa, es una demostración palmaria de que ellos no acaparan el dólar para guardarlo únicamente en las cajas de sus Bancos.

Si la bandera sigue al dólar, el dólar acude generoso donde el dolor pide auxilio y esto ennoblece su destino y hace que, como a la pecadora del Evangelio, mucho le sea perdonado...

J. M. R.

EL PAIS LO EXIGE

II

por RICARDO HALLE BARCELO

Dentro del trueque de los productos de un país por los de otros países no puede haber diferencias en valores y si ellas aparecen en los datos estadísticos se nivelan en los datos de los años siguientes.

Por lo que se refiere a nuestro país, la estadística nos presenta una suma mayor en las exportaciones sobre las importaciones. A juzgar por estos datos deberíamos tener un saldo muy grande acumulado en el extranjero a nuestro favor.

El economista francés Charles Gide dice: "Los países ricos colocan en el extranjero gran parte de sus ahorros, por cuyo motivo cobran de fuera, todos los años sumas muy considerables en cupones de renta, de acciones u obligaciones, o hasta bajo bajo forma de arriendo o de beneficio de empresas particulares o comerciales".

La diferencia del saldo internacional de Chile es, pues, el interés que el país paga anualmente al capital extranjero invertido en su salitre y demás industrias, y si estas cifras fueran a la inversa, sería el interés de capital nacional invertido en el exterior.

La actual ley de emisión fiscal de curzo forzoso establece que el billete debe canjearse por el Estado en una fecha determinada, en oro sellado.

Como la obligación anterior del Estado no se ha cumplido el billete ya no obedece a esa ley, ni tiene raíces en ella. El comercio la ha descontado en absoluto y para nada la toma en cuenta, podríamos decirlo así, cuando se trata de valorizar nuestra actual moneda.

No siendo el billete pagadero a su presentación, ante el criterio público solo funciona la mayor o menor confianza que el tenedor del pagaré billete, tenga en el banquero emisor, que en el caso actual es el Fisco, acerca de si será o no pagado, y esta es por lo tanto la causal de las fluctuaciones últimas que ha visto el mercado.

Se habla mucho de los fondos de conversión y de que estos responden a más de 12 peniques por peso en circulación y nadie se explica el por qué del mercado en asignarle sólo un valor de 6 peniques.

El Estado o Fisco para el caso del pagaré billete tiene la misma personalidad que cualquier mortal. Por muchos millones que tuviese un hombre, si firma una obligación y no la paga a su vencimiento el tenedor de esa obligación, si no desea esperar, irá al mercado a venderla por el precio que caiga.

La forma más perfecta de ir a la solución del problema monetario sería lisa y llanamente la conversión metálica a base de los peniques oro que para cada peso emitido resulten del encaje en poder del Estado estableciéndose al mismo tiempo una oficina de canje de oro sellado por pastas metálicas que reciba del público.

El Gobierno debe tener el valor necesario para pasar por sobre los intereses creados en beneficio del país.

En Chile no ha fracasado ninguna conversión. Todas las que se han hecho las han derribado porque así convenía a determinados círculos.

Si el proyecto anterior encuentra obstáculos, váyase a la dictación de la ley de Banco Central que pende de la aprobación del Senado y que está aprobada por la Cámara de Diputados y que si no es la conversión misma por lo menos se acerca mucho a ella.

Muchos se extrañan del triunfo de la Alianza Liberal en las últimas elecciones y también son muchos los que atribuyen ese triunfo a presión gubernativa.

Para que triunfara cualquiera de la agrupaciones en lucha sólo era necesario que se colocara del lado del pueblo, del lado de la moneda sana, y esto fué lo que hizo la Alianza Liberal.

No basta sustentar en los programas políticos una aspiración nacional. Es necesario realizarla, tornarla en un hecho y la Unión Nacional, que supo resolver otros problemas, desgraciadamente nada hizo por darle solución a este que es vital.

Nada ganará el país con la dictación de leyes sabias como la de impuesto progresivo a la renta, la del Código del Trabajo, la que jubila a los empleados particulares, las leyes que protejen a las industrias fabriles, si éstas se dictan bajo el imperio de la inestabilidad monetaria.

El hombre que observa la política desde un campo neutral, libre de pasiones y sólo mirando el supremo interés de la patria, tiene su espíritu que llegar a la decepción inmensa al ver cómo las generaciones del presente construyen un rascacielo sobre base de arena.

Qué tiene, pues, de raro que el país, cansado de esperar, haya relevado a sus mandatarios de ayer para otorgar su representación a otros que prometen hoy lo que no se ha podido obtener en 28 años.

De uno a otro confín de la República, el pueblo entero de Chile como un solo hombre, espera de sus nuevos representantes, lo que viene reclamando desde hace tantos años, la fijeza de los salarios, a base de la estabilización de la moneda. Acceder a esta justa petición es deber primordial de todos los partidos políticos y muy en especial del liberalismo triunfante, si es que éste desea perpetuarse en el Gobierno de la Nación.

R. H. B.

INSTITUTO
DE SALUD
POBLACION NUEVA ESPAÑA
(CISTERNA)

Situado en el sitio más hermoso y sano de toda la provincia. Especial para enfermedades nerviosas, surmenage, convalecencias, etc.
No admite contagiosos. Dirección en Santiago:
Dr. FONTECILLA
Delicias N.o 1626

MUEBLERIA
COLON
66 - BANDERA - 66
FRENTE A LA BOLSA
Consulte nuestros precios antes de comprar

Animales
enfermos
En el Consultorio Clínico del Veterinario de "La Nación", Dr. L. Schmidt Herman, se atienden consultas y llamados a domicilio para la atención médica de animales enfermos.
[illegible] 9 a 12 M., y 2 a 7 P. M.
SAN ANTONIO N.o 457
Teléfono 3649

ORDENES EXCLUSIVAS
EN SAN FRANCISCO
GRAN PROPIEDAD. MUY BIEN SITUADA
200 METROS DE FRENTE y 9,600 m2.
170 CASAS Y ALMACENES. BUEN EDIFICIO
PUEDE PRODUCIR $ 135,000 ANUALES
VENDEMOS EN $ 860,000
EN CALLE CASTRO
4,603 m2. CON 56 METROS DE FRENTE
PROPIEDAD MODERNA, MUY BIEN TENIDA
QUE PRODUCE $ 73,000, LIBRES
DE TODA CONTRIBUCION DE HABERES Y RENTA
VENDEMOS EN $ 600,000
ALEJANDRO GREENE CRUZAT
SECCION PROPIEDADES URBANAS
Oscar Greene Valverde y Jorge Guzmán Palacios
Teatinos 86. — Casilla 3722

ORDEN NUEVA Y EXCLUSIVA
Valioso Fundo en Quinta
VENDO, ARRIENDO O PERMUTO
POR AUSENTARSE SU DUEÑO DEL PAIS
1,200 CUADRAS, 512 REGADAS
Tiene este espléndido fundo, gran abundancia de agua y los suelos más ricos de la zona. Es un fundo muy bien trabajado y cultivado, con espléndidas casas, parque, jardines, teléfono, telégrafo, gran arboleda frutal, grandes bodegas y galpones, casas de administración, de mayordomos, almacén, escuela y numerosas casas de inquilinos. Debo $ 600,000, bonos 8 o|o
Precio: $ 1.200,000. Canon: $ 80,000
ALEJANDRO GREENE CRUZAT
Sección Fundos
ALEJANDRO GREENE VALVERDE
TEATINOS 86 — CASILLA 3722
NOTA.—Esta oficina tiene actualmente muy buenas propiedades agrícolas en Santiago, Quillota, Limache, ramal Melipilla, San Bernardo, Nos, Buin, Rancagua, Rengo, Nancagua, Pelequén, San Fernando, Chimbarongo, Teno, Curicó, etc., etc.

Para curar un resfriado en un día
todo el mundo toma el LAXATIVO BROMO QUININA (Pastillas). Los boticarios devolverán el dinero si deja de curar. La firma de E. W. Grove se halla en cada cajita. Hecho por la PARIS MEDICINE Co., St. Louis E. P. de A.

MISTERIO

Leña
Leña de monte y de espino especial para comerciantes al detalle, llegó
Bodega LA PATRIA
CHACABUCO 15
TELEFONO 188, ESTACION
NOTA.—Carbón espino, lo mejor de lo mejor, ofrecemos a bajos precios.
15-A

LABORATORIO CLINICO
— DEL —
Dr. Leonidas Corona T.
Delicias 868 — Teléfono 2483
Reacción Wassermann. Sección Química. Sección de Bacteriología.
Tratamiento de la bronquitis crónica.
AUTOVACUNAS

Propuesta
Para 200 puertas, 50 ventanas, planos y especificaciones
Av. 10 de Julio 462
15-A

ELIXIR FERNEL
ANTISIFILITICO
Polyodurado arsenical.
El mejor depurativo de la sangre.

Pida los Cigarrillos con Tabaco Virginia
Anis
30 Cts.
En venta en todas :: las cigarrerías ::
ERRAZURIZ SIMPSON & Co. Ltda
Agentes Exlusivos
Distribuidor en Santiago:
CESAR VERGNASCO
En Valparaíso:
OPORTO Hnos.
A—14

Señorita
Joven
que entienda la venta de medias necesitamos.
San Diego 1103
Inútil presentarse sin buenos informes.

RENATO OTERO BAÑADOS
Cirujano-Dentista
Ayudante cirugía E. Dental. Extracciones indoloras. Coronas y puentes.
SAN ANTONIO 815

Viña San Pedro
(J. G. Correa Albano)
Es la marca mas acreditada

FUNDO
EN SAN CARLOS
VENDO
ORDEN NUEVA
DE 350 CUADRAS PLANAS REGADA, de suelos en parte muy buenos y resto regulares. Monte de espino explotable. Campos muy pastosos. Bien apotrerado. Casas habitación, bodegas, galpones, etc.
Precio: $ 280,000
DEUDA HIPOTECARIA Y FACILIDADES DE PAGOS
SECCION FUNDOS
Carlos Ossandón B.
Bandera 168. — Casilla 1080

Sombrerería La Metropole
PASAJE MATTE 44
Estamos recibiendo un completo surtido de artículos de Invierno para caballeros.
PASAJE MATTE 45
Nuestros sombreros de fieltro y de felpa son de la mejor calidad y de última moda.
ESPEJO Hnos.

SEMANA SANTA
CAZADORES
ESCOPETAS
2 CAÑONES, sin gatillos, cal. 16, desde $ 200.—
2 CAÑONES, sin gatillos, cal. 12, desde $ 150.—
1 CAÑON, sin gatillos, cal. 12, desde $ 100.—
TIROS
CON humo, todo calibre, desde el ciento.. .. .. $ 24.—
SIN humo, todo calibre, desde el ciento.. .. .. $ 32.—
SIN humo, GECO, desde el ciento.. .. .. $ 33.—
SIN humo, LIGNOSE, desde el ciento.. .. .. .. $ 35.—
SIN humo, REMINGTON, desde el ciento. .. .. $ 27.—
SIN humo, NITRO-CLUB, cal. 16, desde... .. .. $ 39.—
SIN humo, NITRO-CLUB, calibre 12, desde... .. $ 45.—
SIN humo, WINCHSTER, cal. 12 y 16. .. .. .. $ 40.—
DELICIAS 2826 ALMACENES BELGAS
ARMERIA Y LAMPARERIA de JUAN SEYLER Hnos

LOS VECINOS DE YUNGAY DECLARAN ANTE NOTARIO PUBLICO QUE NO HUBO ELECCION EN LA COMUNA

ESTA DECLARACION ES CONFIRMADA TAMBIEN ANTE NOTARIO POR TRES DE LOS CANDIDATOS QUE APARECEN COMO TRIUNFANTES EN LAS URNAS

Texto completo de ambos documentos

En la prensa de ayer, se dieron los resultados generales de las elecciones verificadas en el país con el objeto de elegir los nuevos Municipios. Entre ellos se consignó también el resultado de la Comuna de Yungay.

Anoche hemos podido imponernos de los documentos que vamos a trascribir y en los cuales, como nuestros lectores podrán verlo, queda cimentada la protesta hecha ante Notario Público por los mismos vecinos de la Comuna, conjuntamente con los candidatos a municipales y personal de las mesas receptoras, por el hecho, según afirman, de no haberse verificado elección en la Comuna por las razones que se expresan.

Se verá también un documento suscrito por tres de los candidatos, que aparecen en la prensa como triunfantes, y en el cual aseguran que la elección no se efectuó por diverssa causas.

LA PROTESTA DE LOS CANDIDATOS, PERSONAL DE LAS MESAS Y VECINOS DE LA COMUNA DE YUNGAY

La protesta de los vecinos, candidatos y personal de las mesas, dice como sigue:

LA PROTESTA DE LOS CANDIDATOS

La protesta pública de los candidatos que aparecen entre los triunfantes, es del tenor siguiente:

ACTA DE PROTESTO

Entre los señores Ricardo Portales, don Juan Silva Pinto y don Dionisio Pávez, domiciliados en la Comuna de Yungay, han levantado ante el Notario autorizante, la siguiente acta de protesto:

Primero. — Los comparecientes como candidatos a municipales por la Comuna de Yungay, de este departamento, proclamados por los partidos políticos a que pertenecen, declaran por el presente documento, que ayer Domingo trece de Abril, no hubo elección en la Comuna nombrada anteriormente.

Segundo.— Los comparecientes de común acuerdo protestan por la elección que aparece publicada en los diarios de hoy de esta capital, en la cual son triunfantes los tres comparecientes, más los señores Alberto Seco, Marco Aurelio Arriagada, Enrique Segundo López, Leopoldo Vandevingar, Casimiro Silva y Filadelfio Serón.

Tercero. — Como no habiendo elección en dicha Comuna, los comparecientes, levantan esta acta de protesto, por la elección aparecida en la prensa de hoy, y la protocolizan ante el Notario que autoriza. —Santiago, Abril catorce de mil novecientos veinticuatro. — **Juan Silva Pinto.— D. Pávez I.— Ricardo Portales.**— Firmaron ante mí.— **F. Errázuriz Tagle**, Notario.

Los que suscriben, candidatos a municipales, vecinos y ciudadanos electores de la Comuna de Yungay, levantamos la presente acta para dejar constancia de que, las mesas receptoras de la subdelegación 28 rural, secciones primera y segunda que debieron funcionar hoy en el local de la Escuela Superior de Niños N.o 219 de la Avenida J. J. Pérez N.o 5515, no pudieron hacerlo; la segunda sección por falta del registro de inscritos que fué sustraído por un anónimo que dió el nombre del Comisario, Luis Díaz, del Conservador de Bienes Raíces de Santiago y de cuyo hecho tiene conocimiento el Cuarto Juzgado del Crimen de Santiago; y la primera sección por no haber asistido los señores José Luis Calvo, presidente; Ramón Molina, secretario; y Filadelfio Cerón, comisario, los otros dos vocales, señores Luis Mebold y Teodoro Van de Wyngard, dieron cuenta de su presencia en el local designado, a las autoridades correspondientes. Para los efectos legales, levantamos la presente acta en señal de protesta por no habérsenos permitido ejercitar los derechos que nos otorga la Ley de Elecciones. En la Comuna de Yungay a trece de Abril de 1924. —**José Víctor Besa**, candidato a municipal. —**Moisés Hervias**, candidato a municipal. —**Juan Manríquez Rivera**, candidato a municipal. —**Dionisio Pávez M.**, candidato. —**Juan Silva**, candidato. —José Manuel Garín W., candidato a municipal. —**Ramón E. Reyes**, presidente A. Demócrata. —**Ricardo Santana**, apoderado. —**Andrés Cibié**, elector. —**José Víctor Besa Vicuña. —Clemente Prado. — Hernán Besa Vicuña**, secretario segunda mesa. —**Carlos Peña. —Manuel Sepúlveda. —Enrique Sepúlveda. —Carlos Ramírez R. —Clorindo Aliste. —Gabriel Cabello. —N. Mathieu. —Manuel J. Morales. —E. Herreros M. —Juan Moreno. —Pedro Mascio. —Fermín Muñoz. —José Olivares. —José Sandoval. —Justo Chávez. —Manuel Chavé B. —Florindo Segovia. —Oscar A. Troncoso. —Luis A. Pérez. —Manuel J. Corvalán —S. Faúndes T. —J. Honorato R. —Armando de la Porte. —Eufracio Urzúa. —Juan Valenzuela S. —M. Santis E. —Eufrasio Muñoz E. — Enrique Pérez R. — Rafael Encinas O. — Simón Mells. —Juan Riquelme** (hay una firma inintelegible). — **Eufrasio 2.o Urzúa. —Pedro Palma. —Alvaro Avila. —Enrique Lamoine. —José Leiton. —Domingo Apablaza —Julio Alcayaga Garín. —Daniel Cisternas. —Daniel Aguila. —Oscar Silva —Victor Lobos. —M. J. Valdivia. —Enrique Escobar. —Juan 2.o Salamanca. —Leonardo Figueroa. —R. Ramírez. —A. Alcayaga G. —Vitelio Meneses. —Manuel Zúñiga G. —G. Garín R. —M. Garín R. —T. Ravello**, (hay dos firmas ininteligibles). —**Raúl Manríquez I. —Domingo Pereda. —José Ramón Mieres. —J. Manríquez L. B. —Aug. de la Cuadra B. —Roberto Valero. —Benigno Miranda. —M. Guerrero I. —Justiniano Arenas. —Ramón Gajardo. —Ruperto Lastra. —S. Alcayaga G. —Rosalindo Valero. —Gmo. de la Cuadra. —Jacobo Valle. —Luis E. Garín G. —Carlos León R. —C. Ilabaca R.**, apoderado. —**B. Alcaíno A. —Ceferino Cerda. —M. Valenzuela R.**, (hay una firma inintelible. — **A. Hernández V. —J. M. Garín. — J. Manríquez. —Efraín Perrada. — M. Oteiza F. —Z. Contreras C. —José Salinas. —V. S. Corrales. —Guillermo Navarro. —Osvaldo Urrutia. —A. Cáceres R. —Rafael González —Guillermo Navarro. —Osvaldo Urrutia. —A. Cáceres R. —Rafael González. — Carlos Vergara. —Alejandro Gálvez. —G. M. Bañados**, senador por Santiago y elector de la Comuna. —**Luis A. Picón**, (siguen dos firmas ininteligibles). —**Bernardo Ahumada. —Juan Gellona. —J. Lehuedé. —O. González. —Tomás Araneda. —R. Guerra S. —L. A. Muñoz G. —E. Bustorf —Agustín Cáceres. —José Dolores Lagos. —Luis Quiroga. —Arturo Hervia. —Federico Bañados. —Zacarías Farías. —Emilio Carvajal. —B. Gutiérrez. —A. Jara S. —Carlos Peña. —Héctor Vergara. — Francisco Ulloa Villagras. —Luis A. Pérez. —Arturo Medina. — Luis Pontalba Valencia. —Luis Paría —C. Navarro. —F. Ibarra —Manuel Aranda. —Heriberto Rabanales. —Augusto Lobos. —Juan de D. Yanten. — Ernesto Cerón. —A. Guerra B. — Heriberto Ortiz. —Segundo Basualto. — José Flores. —Emilio González. —R. Herreros. —O. Arellano. —Pedro Vilches. —A. Pizarro R.**, candidato. —**Wenceslao Villanueva. — Luis A. Contador. —L. Mirsky M. —Antonio J. Contador. —Lázaro Gil**, (hay una firma ininteligible). —**Dionisio Castillo**, (sigue una firma ininteligible). —**Evenicio Ramírez**, Sección 2 N.o 70 del Registro. —**Juan Urzúa. —José Faure. —J. Luis Faure. —D. Sotomayor**, (sigue una firma ininteligible) —**Arturo Silva. — F. Muñoz Bustos. —Hernán Román**. El Delegado del Gobierno que suscribe, certifica que son efectivos los hechos expuestos en la presente acta y que no hubo elección en la Comuna de Yungay. —**Raúl Benaprés**, Capitán Delegado del Gobierno.

Raúl Benaprés L., Capitán de Ejército, nombrado Delegado del Gobierno por decreto N.o 132 de la Intendencia de Santiago, para vigilar la corrección de las elecciones de la Comuna de Yungay, a US. informa: que a primeras horas de la mañana me trasladé a esa Comuna y me avisté con las autoridades para acordar la mejor forma de llevar a efecto el acto electoral. Llegada la hora de iniciarse la elección sólo se presentaron al recinto de las mesas los señores vocales, don Luis Mebold y Teodoro Van de Wyngard de la primera mesa (Sección primera, subdelegación 28 rural), no asistiendo el resto del personal, debido a que el registro de inscritos no apareció, por lo cual dicha mesa no pudo funcionar. Respecto a la segunda mesa, asistió todo su personal; pero tampoco pudo funcionar por no haber el registro respectivo, manifestando el Comisario, señor Luis Díaz, que dicho registro había sido retirado por otra persona no autorizada del Conservador de Bienes Raíces de Santiago. En estas circunstancias transcurrieron las horas legales y a las cuatro de la tarde y en presencia de todos los electores que quisieron concurrir, se levantó un acta dejando constancia de estos hechos, la que fué firmada por las autoridades locales, candidatos y electores presentes y certificado por el infrascrito dejando constancia que en dicha Comuna no hubo elección. Es cuanto puedo informar a US. en cumplimiento a la comisión encomendada. —**Raúl Benaprés**, Capitán. —Conforme con su original protocolizado, con el N.o 361 al fin de mi registro del segundo bimestre del presente año. —Santiago de Chile, a 14 de Abril de 1924. —**Javier Vergara**, Notario

PROPIEDADES EN ARRIENDO

LOS PROPIETARIOS NO PAGAN COMISION

RESIDENCIAS

CALLE DE LIRA.—Muy bien situada, un sólo piso, nueva, recién edificada; consta de siete piezas fuera dependencias, dos patios.—Canon: $ 300.

LAS ROSAS.—Casa en altos, nueva, recientemente terminada; consta de 7 piezas fuera dependencias, hall, galerías, gas y luz eléctrica; la propiedad queda en la calle indicada esquina de Brasil.—Canon: $ 400.

COMPAÑIA.—Casa esquina, nueva, recientemente terminada, consta de cuatro piezas y hall.—Canon: $ 400.

LASTARRIA.—Muy próxima a Delicias, consta de 7 piezas fuera dependencias, gas y luz eléctrica, toda comodidad; se entrega en perfectas condiciones.—Canon: $ 450.

EJERCITO.—Muy central, próxima a Delicias; consta de 10 piezas fuera dependencias, gas y luz eléctrica, dos patios.—Canon: $ 450.

LASTARRIA.—Espléndida casa en bajos; consta de 8 piezas fuera dependencias, patio, gas y luz eléctrica.—Canon: $ 500.

EJERCITO.—A tres cuadras de Alameda; consta de 8 piezas fuera dependencias tres patios.—Canon: $ 550.

LAS ROSAS.—N.o 2021, casi esquina de Brasil, espléndida casa en bajos; consta de 15 piezas fuera dependencias, gran hall, patio, edificio de dos pisos en una sola casa; la casa se entrega nueva, flamante.—Canon: $ 600.

DELICIAS.—Muy central; consta de 10 piezas fuera dependencias, tres patios, gas y luz eléctrica.—Canon: $ 1,000.

RIQUELME.—Regia casa en bajos, nueva, lujosamente terminada, regios parquets, y empapelados de primera clase, lindo hall, dos patios, 8 piezas fuera dependencias, subterráneo; recomiendo esta casa como una de las mejores residencias en arriendo por su canon de ocasión; la propiedad se encuentra cerca de Agustinas.—Canon: $ 600.

AMOBLADAS

CASTRO.—Muy próxima a Delicias, en altos consta de 10 piezas fuera dependencias toda comodidad.—Canon: $ 1,000.

ALMACENES COMERCIALES, MUY BIEN UBICADOS

CALLE DE LAS ROSAS ESQUINA DE BRASIL N.o 2005.—Gran almacén esquina, flamante, linda presencia, se arrienda con focos instalados en la calle y cortinas en las ventanas, tiene dos puertas principales, una por Brasil y otra por Las Rosas, dos ventanas a la calle, puertas correderas cortinas nuevas, recientemente puesta, luz eléctrica y gas, dos cuartos interiores, patio, dependencias; se presta para instalar una Botica, Almacén de provisiones para familias, tienda, etc. Tiene marca registrada.—Canon de ocasión: $ 550. Se hace contrato por dos años y medio.

CALLE DE BRASIL, ENTRE SAN PABLO Y ROSAS.—Muy apropiado para Sastrería, depósito de frutas, cigarrería, etc., lindo almacén, independiente.—Canon: $ 100.

Mayores datos, llaves y órdenes para visitas, en la Oficina:

Miguel Fuenzalida B.

MONEDA - 1061

A LAS DOCE DEL DIA DE HOY SE REUNIRAN LOS PRESIDENTES DE LAS MESAS RECEPTORAS DE SUFRAGIOS

LA REUNION TIENE POR OBJETO HACER LOS ESCRUTINIOS DE LA ELECCION DE ANTEAYER

COMENTARIOS DE LOS CIRCULOS POLITICOS ALREDEDOR DE LOS RESULTADOS CONOCIDOS

LO QUE NOS DICEN AL RESPECTO LOS DIRIGENTES ALIANCISTAS Y UNIONISTAS

A las doce del día de hoy deberá efectuarse en la Municipalidad la reunión de los Presidentes de las Mesas Receptoras de Sufragios, con el objeto de proceder a la inmediata verificación de los escrutinios de la elección municipal de anteayer.

Está reunión, regida por las las disposiciones del artículo 84 (82) de la Ley de Elecciones, deberá ser presidida por un Presidente y un secretario que se elegirán al comenzar la reunión y en ella se designarán en seguida cuatro miembros, para que, de acuerdo con el Notario Conservador de Bienes Raíces, procedan a la inmediata verificación de los escrutinios.

LAS DIFERENCIAS DE LOS ESCRUTINIOS

Las diferencias subsistentes entre los escrutinios hechos por la Prefectura de Policía, la secretaría radical y la secretaría unionista, de la elección municipal de ayer en Santiago, han sido el tema obligado en el público y en los círculos políticos.

A juicio de los dirigentes de la campaña electoral, por parte de la Alianza, estas diferencias son tan substanciales que implican, al guiarse por los cómputos unionistas, la exclusión de los candidatos de la lista triunfante, según el cálculo de la secretaría radical, ratificado por el de la Prefectura de Policía, y la inclusión en lugar de ellos de otros dos candidatos, los que vendrían a dar en el próximo Municipio, mayoría a los partidos que militan en la Unión Nacional.

Estas diferencias, que al decir de los círculos aliancistas no podría tener explicación posible, salvo un error en los escrutinios practicados en el Partido Conservador, han sido durante el día de ayer el eje de todas las conversaciones y deberán encontrar su solución definitiva en la reunión de hoy en la Municipalidad y que será dedicada, según lo establece la ley en su parte pertinente, a la verificación de los escrutinios y a la proclamación de los candidatos triunfantes.

LA OPINION REINANTE EN LOS CIRCULOS ALIANCISTAS

Por informaciones que hemos podido recoger en los círculos aliancistas, sabemos que en ellos se considera que el último cómputo de la secretaría conservadora no corresponde al verdadero resultado de la elección, por cuanto han sido incluídos en la lista de los triunfantes los señores Ipinza y Piedrabuena, desplazando a los señores Mardones y Ramírez.

Algunos dirigentes aliancistas, con quienes tuvimos oportunidad de conversar ayer, nos hacían presente su extrañeza ante una diferencia como la observada, tomando en cuenta principalmente que el cómputo radical ha sido ratificado casi por completo con el verificado por la Prefectura de Policía.

Nos agregaban también que creen posible una adulteración de los resultados, hecha con el objeto de entrar a la lista a los dos candidatos señores Piedrabuena e Ipinza, que bastarían para formar una mayoría de carácter netamente unionista.

Algunos miembros del Partido Demócrata con quienes hablamos también anoche, nos manifestaron corroborando lo acordado en la reunión del Directorio Departamental del Partido, que en este reina absoluta concordancia de opiniones en el sentido de no permitir por causa alguna que se deje fuera del Municipio a los señores Julio E. Ramírez y Humberto Mardones, los que habrían resultado legítimamente elegidos en virtud de la fuerza con que contaban para la elección.

Nos agregaron finalmente que en caso de persistirse en dejar fuera del Municipio a los señores Ramírez y Mardones, ellos los dirigentes demócratas gestionarían ante los partidos aliancistas la adopción de medidas enérgicas y que sean una compensación de las adulteraciones que, según nos afirmaron, se habían hecho a última hora en los escrutinios.

EN LOS CIRCULOS UNIONISTAS

Por otra parte, ayer tarde tuvimos oportunidad de conversar brevemente con algunos miembros de los círculos unionistas.

Nos manifestaron que consideraban infundadas las quejas formuladas por los elementos aliancistas en vista del resultado de la elección y nos agregaron que éste era sólo la confirmación de las fuerzas con que los partidos unionistas cuentan en Santiago y comunas vecinas.

Finalmente nos dijeron que ellos no podían temer a las medidas que adopten los elementos aliancistas y que en la reunión de hoy en la Municipalidad quedará en evidencia el resultado preciso de las elecciones de anteayer en Santiago.

LA ELECCION EN LAS COMUNAS RURALES

PROVIDENCIA

Dreyn, independiente, con 732 votos; Fuenzalida, independiente, con 634; González, conservador, 628 votos; Rivera, conservador, 552; Rojas, demócrata, 549; Ricardo Lyon conservador, con 480; Cristi, conservador, 468; Schürmann, radical 467; y Concha, conservador, con 440 votos.

LAS CONDES

J. Ramón Castro conservador, 419 votos; Luis Hernest, conservador, 409; Adolfo Mujica, Liberal democrático unionista, 323; Roberto Guzmán Montt, nacional, 314; Carlos Peña Otaegui, conservador, 308 Eduardo Rojas liberal democrático unionista, 308; Demetrio Pollone liberal democrático aliancista 307; Nibaldo Correa Aros, conservador, 304; Mario González Valdés, liberal democrático unionista, 301; Ricardo Lyon, liberal democrático unionista, 258; y Santiago Medina, conservador, 240.

MAIPU

Antonio Hidalgo, liberal aliancista; Alamiro Correa nacional aliancista; Enrique Llona, conservador; Arturo Encina, nacional unionista; Manuel Cerda, conservador; Antonio Aparicio, demócrata; David Fritz, liberal democrático unionista; Manuel J. Díaz, conservador, y Tobías Labbé, conservador.

QUILICURA

Federico Cooper, radical; Juan José Romo, radical; Juan Moya, radical; Alberto Zañartu, liberal unionista; y Raimundo Romo, liberal unionista, por Quilicura Alto, y Oscar Gómez, liberal unionista; Carlos Rodríguez, nacional unionista; Víctor Costa, liberal aliancista; y Pedro Pablo Ramírez, radical, por Quilicura Bajo.

ÑUÑOA

Orfilio Rivas, radical; Francisco Orrego, liberal aliancista; Ramón Cruz Montt, liberal aliancista; Teobaldo Ugarte, conservador; Guillermo Piedrabuena, conservador; Hernán Cortínez, conservador; Jorge Ruiz Tagle, conservador; Joaquín Echenique, conservador, y Eduardo Castillo, liberal aliancista.

RENCA

Feliciano Farías, Briceño, José Palma, Isaac González, Carlos Blanco, radicales; Domingo Silva, conservador; Zenón Ramírez, liberal; Máximo Muñoz, demócratas y Apolinario Palma, liberal democrático.

BARRANCAS

Justo Ramírez, Amador Alvarez, Ernesto Vega y Pedro Zamora, conservadores; Alberto Huerta y Carlos Meneses, liberales aliancistas; Roberto Solís, Rómulo Adriazola y Manuel Donaire, radicales.

YUNGAY

Casimiro Silva, Filadelfo Cerón y Alberto Seco, consercadores; Ricardo Portales (L.); Dionisio Torres y Juan Silva Pinto, demócratas; Mario A. Arriagada y Enrique 2.o López, radicales.

LAMPA

NO HUBO ELECCION POR UN DESORDEN

El delegado de Gobierno en esta Comuna, se vió obligado a suspender el acto electoral, a causa del desorden provocado por haber disparado el señor Olivares, conservador, contra don Luis Carreño, representante de los radicales.

QUINTA NORMAL

NO HUBO ELECCION PORQUE SE DESCONOCIO AL DELEGADO DEL GOBIERNO

En la Comuna de Quinta Normal, al tiempo de constituirse la mesa, el presidente de ella, trató de hacer salir al señor delegado del Gobierno a lo que no accedió éste y por lo cual no hubo elección.

EN COLINA

En esta comuna el triunfo correspondió a los señores:

Alberto Ruiz Tagle, Eduardo Wenseo, Ricardo Vial, Fermín Vergara, Rigoberto Montt, Nicanor Jorquera, Rogelio Aguilera, Pedro J. Escobar, José Soto.

SAN MIGUEL

En San Miguel, no hubo elección.

Centro de Propaganda Radical "Manuel Antonio Matta"

6.a COMUNA RECOLETA

Hoy Martes 15, celebra sesión ordinaria esta colectividad política en su local de costumbre, Club Radical, "Manuel A. Matta", Recoleta 447, a las 9 1|2 de la noche.

Conforme al reglamento, esta sesión tendrá incidentes y orden del día.

Se encarece a los radicales de la comuna, su asistencia a esta reunión.

Asamblea Radical "Enrique Mac-Iver"

COMUNA DE YUNGAY

Se nos pide la publicación siguiente:

En Yungay, a trece de Abril de 1924, los firmantes inscritos en los Registros Electorales de esta comuna, constituídos en sesión extraordinaria, acordaron:

1.o Protestar la falta de elección en esta comuna.

2.o Denunciar el hecho de que se teme que se haga aparecer escrutinios falsos de una elección que no se ha efectuado, pues los Registros fueron retirados por los comisarios y éstos se han ocultado durante todo el día de hoy.

3.o Tomar las más enérgicas medidas para castigar a los autores, cómplices o encubridores que quieran aprovecharse del fraude, y

4.o Denunciar estos hechos al señor juez del crimen de turno, adjuntándole copia de la presente sesión con la firma de los presentes. —(Firmados). — **Marco A. Arriagada. — Albino Guerra. — Arturo Soto. — Rafael Herreros. — Manuel Acevedo. — Félix Fernández. — Arturo Gallo. — Armando Orozco. — Manuel Guerra. — José M. Santibáñez. — Carlos Mundt V. — Julio Román. —Francisco Aguirre. — Juan Beletti. — Eulogio Cantibáñez. — Luis Risel.** (Siguen 42 firmas).

NERVOTON 18

combate enérgicamente la anemia cerebral

PROTESTA DE LA AGRUPACION DEMOC

LLAMA A LOS DEMOCRATAS A LA DEFENSA CONT INTENTO QUE ATRIBUYE A LA UNION NACIONAL ARREBATAR SU TRIUNFO A DON JULIO E. RAMIREZ

Después de tratar extensamente sobre el resultado de la elección a municipales, del Domingo pasado, el Directorio de la Agrupación Demócrata de Santiago, aprobó ayer por unanimidad la siguiente indicación presentada por el vice-presidente don Vicente Baeza:

"El Directorio Departamental acuerda:

1) Protestar en la forma más enérgica del zarpazo que pretende dar la Unión Nacional a nuestro partido, tratando de arrebatarnos el triunfo indiscutible de uno de nuestros más legítimos representantes
vo Municipio, don Julio E.

2) Hacer un llamado a
ción en masa a que acuda
12 M., a la Casa Consis
der con su presencia
nuestros derechos.

A continuación, y a
tesorero señor Bernardo
zález, se acordó invitar
clases trabajadoras y al
ro en general, a
luntad popular al
candidato, señor Julio E.
como uno de sus defens
nuevo Municipio.

A los Asambleistas Radicales

La Coalición prepara hoy el final de la gran falsificación comenzó a altas horas de la noche del Domingo. Nuestros candida a municipales y el demócrata don Julio Ramírez, que triunfaron Domingo, quedarán fuera de la Municipalidad porque así lo quie la Unión Nacional.

Debemos ir hoy a la Municipalidad, a las doce del día, hora que se reune el Colegio Escrutador, a defender a nuestros can datos y nadie debe retirarse de allí mientras el Colegio funcio

Se invita a todos los correligionarios, especialmente a los p lamentarios de la Asamblea y a todos los parlamentarios del Parti

VICTOR A. SALAS ROMO,
Presidente de la Asamblea

Al Industrial y Comerciante Sr. Enrique Cano Pe

"Los actos de los hombres
fiel de su calidad moral"—
la F.".

Con fecha veintiséis de Diciembre del año ppdo., según consta en escritura pública otorgada ante el Notario don Eulogio Altamirano, se disolvió la Sociedad Colectiva con responsabilidad limitada, cuya razón social fué "CANO PEEL, DORBACH y Co. LTDA.", constituida por el señor con cuyo nombre encabezo estas líneas y por el infrascrito.

Según consta en la misma escritura, el señor Cano Peel se hizo cargo del Activo y del Pasivo de dicha sociedad, más no se le transfirieron por esto, los derechos y privilegios exclusivos que como fabricante de productos patentados y registrados a mi nombre, me eran y son propios.

No obstante, el señor Cano Peel parece no comprender lo que significa hacerse cargo del Activo y del Pasivo de una sociedad que se disuelve, considerando, con infantil ingenuidad, que con ello se trasmite hasta el título o títulos profesionales y propiedades particulares del socio o socios liberados.

Al efecto, con la disolución de la Sociedad y la posesión del Activo y del Pasivo de ella, el señor Cano Peel se ha creído y sentido sucesor de mis fórmulas y productos patentados y ha iniciado la fabricación de estos en forma, según su dicho, "muy superior" a la mía, pero siempre bajo mi nombre y con la denominación registrada de ellos.

Desgraciadamente para él este hecho, que es una burda falsificación, fué conocido y apreciado por el público antes que por mí mismo, y, sólo incidentalmente, llegaron un día a mis oídos, las directas y muy justificadas protestas de éste. Fué así, como en circunstancias que me encontraba en los Baños Santiago, me impuse de un serio reclamo formulado por varios clientes, los cuales solicitaban la devolución de su dinero por habérseles engañado vendiéndoseles "PINO RADIOL FALSIFICADO", esto es, una imitación de las tabletas para baños de que soy legítimo fabricante, las que han tenido la más amplia aceptación del público por sus espléndidas cualidades higiénicas.

A consecuencia de estos reclamos, el propietario de los Baños Santiago, señor Miguel Chávez, como serio y honrado comerciante y en resguardo de sus intereses y del crédito de su establecimiento, dirigió al pseudo fabricante, señor Enrique Cano Peel la carta que, protocolizada, inserto a continuación:

"PROTOCOLIZACION N.o 433.—Santiago, 8 de Abril de 1921.—Señor Enrique Cano Peel.—Presente.—Muy señor mío: El Pino Radiol que Ud. me ha mandado no guarda similitud alguna con el que yo tengo aquí, comprado en la Botica del Indio; además, los continuos reclamos de los clientes me hacen creer que el producto que he comprado a Ud. no es el mismo. Como no es mi ánimo seguir vendiendo un producto que creo no es legítimo, ruego a Ud. se sirva cambiarlo por el verdadero o en su defecto hacerme devolución del importe de la factura. De Ud. Atto. y S. S.—M. Chávez.—A pedido de don Wilhelm Dorbach B. protocolizo el presente documento...—J. M. Eyzaguirre G., Not. Sup.".

La factura cuya devolución de su importe reclama el señor Chávez por la mala calidad del producto y que, indebidamente, sustenta la razón social de "Cano Peel, Dorbach, Co. Ltda.", dice en su parte pertinente: Santiago, 17 de Marzo de 1824.—Señor Baños Santiago.—Presente.—A Cano Peel, Dorbach, Co. Ltda.—DEBE.—100 Tabletas Pino Radiol (a granel) $ 40.—Cancelado.— Santiago, 19 de Marzo de 1924.—Por Enrique Cano Peel.—V. Leiva L.

A esa carta del señor Chávez, don Enrique Cano Peel respondió, como era de esperarlo, con múltiples excusas y promesas y diciendo que el Pino Radiol que él había enviado al señor Chávez y al cual se refiere la carta, antes trascrita correspondía a una existencia dejada por mí al disolverse la sociedad y que, próximamente, el Lunes, cualquiera que sea este Lunes, le mandaría un "Pino" mejor y que, si no agradarle, no le quedaría otra cosa que devolvérselo también.

Esta absurda excusa queda plenamente destruida con la carta que el señor Marcelo Leguin me dirigiera con fecha 10 del presente y cuyo contenido, será, un antecedente de peso y de valor para apreciar con exactitud la calidad de hombre y de comerciante del señor Cano Peel y acerca del cual omito todo comentario, pues estoy cierto que, por el momento, el público se encargará de hacer justicia. Dice en la parte correspondiente la carta del señor Leguin:

"Contestando a su atta. de ayer, me hago un deber en comunicarle que a mediados de Marzo ppdo., el señor Enrique Cano Peel me dijo "textualmente" y en presencia de la señorita Julia Molina, que él fabricaba un PINO RADIOL muy superior al fabricado por Ud. diciéndome, además, de que Ud. era una nulidad en cuanto a química y que él sólo, era mucha más capaz de fabricar los cosméticos y otros artículos elaborados por Ud., pues todos ellos habían resultado "una porquería".

"En cuanto a la moralidad de Ud. se expresó diciendo que Ud. lo había estafado. No le extrañe esto........, pues bastantes comprobantes posee Ud. de su capacidad y de su honradez, dados por el Comercio de aquí y por Casas Comerciales de Europa.—(Fdo.). —M. Leguin."

Por otra parte debo dejar constancia que antes de disolverse la Sociedad, toda la existencia
NO RADIOL", que había
ca se vendió a la Botica
rantando el producto en el
por varios meses, a pesar
constantes pedidos.

Además, resulta absurd
gico suponer a un labor
productos propios, y que
secuencia, llevan su no
falsificación de ellos
esto no dañaría a sí m
que se dañaría a sí m
el caso del Pino Radiol,
a quien lo consume.

En cuanto a mi honra
corrección de mis proced
a mi competencia como
a la calidad de mis prod
tino suficiente exhibir la
autorizada de dos grand
del ramo, establecidas en
y suficientemente acredita
cuales me ha cabido la
prestar mis servicios prof
la Casa Daube y la Botica
dio, cuyos certificados pr
dos, también, trascribo
da:

"PROTOCOLIZACION N
—CERTIFICADO.—Por
te certificamos que con
señor Wilhelm Dorbach
químico competente y co
na honrada y honorable,
se puede depositar toda
también le conocemos co
cante de diversos cosmé
tre ellos del producto lla
NO RADIOL".—Santiago
de 1921.—P. P. Daube
Lesser Schmidt.—A pedi
Augusto Carmona de la
protocolizo el presente
to. ...—J. M. Eyzaguirr
Sup."

"PROTOCOLIZACION N
—Santiago, de Chile, Ab
1924 — CERTIFICADO.
camos que el PINO RA
borado por el químico
lhelm Dorbach B, como
les demás artículos cos
que es fabricante, han m
más amplia aceptación
tra clientela, siendo cons
te solicitados Por otra
señor Dorbach ha sido
nuestro Laboratorio, por
un año, gozando de tod
confianza por la correcci
procedimientos y por su
tencia.—P. P. Botica del
Alberto Hoehne ter.—A p
don Augusto Carmona de
te, protocolizo el prese
mento....—J. M. Eyza
Not. Sup."

Antes de terminar, quier
presente que estas líneas
crito, para salvaguardiar
tigio de profesional y de
de negocios y mis interes
bricante, son las primera
mas que emitiré por la pr
no soy polemista ni dese
popularidad con la palab
de ellas responderé ante
bunales de Justicia.

WILHELM DORBAC

Santiago, 15 de Abril de

Maryland
Francés
Rocambor
1.60
Fábrica: B. ENCALADA 2231, Santiago

BIOCALCINA LECITINADA

SALES ASIMILABLES DE CAL y LECITINA.

Medicación la más eficaz para el tratamiento de las BRONQUITIS DEBILIDAD OSEA y CEREBRAL, RA QUITISMO ESCROFULAS, CRECIMIENTO DE LOS NIÑOS PREVENCION y CURA DE LA TUBERCULOSIS.

Laboratorio Pasteur

NUEVAS INFORMACIONES SOBRE EL ACTO ELECTORAL DE ANTEAYER

En el Ministerio del Interior se han continuado recibiendo informaciones sobre el resultado del acto electoral de anteayer.

Por otra parte, hemos recibido de nuestros corresponsales las siguientes informaciones:

MAIPU

Antonino Hidalgo	628
Arturo Encina	484
Alamiro Correa	476
Enrique Liona	434
Manuel Cerda	434
José de la C. Pulgar	398
Antonio Aparicio	393
David Fritz	358
Tobías Labbé	353

CARTAGENA

Con toda tranquilidad se efectuaron las elecciones municipales en esta comuna.

El resultado de la elección fué el siguiente: Juan Bautista Vera, demócrata, que obtuvo la primera mayoría; Galvarino Gallardo Nieto radical, que obtuvo la segunda mayoría; Eugenio Dávila Ossa, liberal unionista; Dr. Gilberto Infante Valdés, liberal aliancista; Víctor M. Penjean, conservador; Luis Barros Merino, liberal unionista; Ricardo González H., liberal unionista; José Luis Arteaga Undurraga, conservador; doctor Luis Molinare Reyes, conservador.

El señor Ramón Valdivieso N., que resultó electo municipal en esta comuna y en Melipilla, se cree que optará por ser municipal de Melipilla.

Cuando se iniciaba el escrutinio, el presidente de la mesa, doctor don Gilberto Infante Valdés, sufrió un ataque nervioso, del cual se repuso después de una hora, gracias a los auxilios y atenciones que se le prodigaron.

Según el resultado de las elecciones, han sido reelectos en sus cargos los señores Gallardo Nieto, actual Primer Alcalde; Víctor Penjean, Eugenio Dávila Ossa y Ricardo González.

TARAPACA

EL TRIUNFO DE LA LISTA RECOMENDADA POR EL TRIBUNAL DE HONOR EN IQUIQUE

El resultado de la elección ha causado excelente impresión en todos los círculos de la ciudad, debido al triunfo de la lista formada por personas alejadas de las luchas activas de la política.

Se aplaude la labor realizada por los congresales señores Briones Luco, quienes se pusieron a la cabeza del movimiento y trabajaron tesoneramente para ver satisfechas las aspiraciones del comercio, los industriales y los habitantes en general. —**Corresponsal.**

EL DIPUTADO SEÑOR BRIONES LUCO HABLA SOBRE LA NUEVA MUNICIPALIDAD DE IQUIQUE

Ayer entrevisté al señor Carlos Briones Luco, sobre el resultado de la elección en Iquique y me declaró que estaba satisfecho del triunfo obtenido, y que con él se habían colmado las aspiraciones de la ciudad, que pedía un Municipio compuesto por personas alejadas de las luchas partidaristas, con prestigio suficiente y capacidad para levantar la comuna de la situación de bancarrota en que se encuentra.

Me agregó que tenía plena confianza en que los nuevos ediles desarrollarán un vasto programa de mejoramiento de los servicios locales, al que cooperará decididamente la representación parlamentaria.

Considera que el próximo período municipal será de una gran labor constructiva, realizando las obras de pavimento y alcantarillado en proyecto.—**Corresponsal.**

ANTOFAGASTA

RESULTADOS DE TOCOPILLA Y GATICO

Las elecciones se verificaron en forma tranquila. Triunfaron en Tocopilla cinco demócratas, dos radicales y dos comunistas.

En la comuna de Gatico fueron elegidos tres demócratas, tres comunistas dos radicales y un balmacedista.—**Corresponsal.**

ATACAMA

CINCO DEMOCRATAS Y CUATRO RADICALES EN HUASCO

En la comuna de Huasco se perdió la mayoría radical, triunfando cinco demócratas y cuatro radicales. —**El Corresponsal.**

LOS RADICALES PIERDEN DOS REGIDORES EN VALLENAR

En la comuna de Vallenar triunfaron los señores Humberto Ibar Bruzzone, Martín González Alberto González Cruz y Carlos Guy, radicales; Hugo Guabell independiente; Luis Jofré, comunista; Juan Ramírez, Roberto Flores y José Félix Morales, balmacedistas unionistas.

Los radicales han perdido dos asientos, pues en la actual administración cuenta con seis municipales. —**Corresponsal.**

COQUIMBO

EN OVALLE TRIUNFA LA ALIANZA

En Ovalle han triunfado los siguientes candidatos: Julio Artal, radical; Raúl Salamanca, liberal aliancista; Ricardo González, radical, Gregorio Rivadeneira, radical; Hermógenes Vicuña, conservador; Rafael Olmedo, radical; Horacio Chacón, liberal unionista; José Miguel Rubina, demócrata; Félix Guerrero, liberal unionista. El triunfo aliancista es total en todo el departamento. —**Corresponsal.**

COLCHAGUA

OCHO LIBERALES ALIANCISTAS Y UN CONSERVADOR EN MATANZAS

El resultado de las elecciones en la comuna de Matanzas da por elegidos ocho liberales aliancistas por un conservador.—**Corresponsal.**

LINARES

EN LINARES NO HUBO LUCHA

En Linares triunfó la lista acordada antes de la elección, formada por cuatro radicales, cuatro unionistas y un neutral.—**Corresponsal**

COMPUTO OFICIAL DE LA PREFECTURA DE POLICIA

Publicamos a continuación el cómputo oficial de la Prefectura de Policía sobre la elección de Santiago.

La diferencia entre este cómputo oficial y el que dió a conocer el Partido Conservador hacia la media noche del Domingo, es lo que ha dado lugar a una viva agitación en los círculos políticos aliancistas, como quiera que esa diferencia significa la pérdida de dos municipales aliancistas:

		VOTOS
1	ROGELIO UGARTE, radical independiente	13,134
2	RAFAEL GAETE, nacional	12,425
3	RAFAEL VIVES, independiente	10,320
4	CARLOS CARIOLA, conservador	10,068
5	RICARDO GUERRERO, demócrata	9,644
6	ADOLFO GUZMAN, conservador	9,637
7	JULIO E. RAMIREZ, demócrata	9,401
8	DOMINGO A. GARFIAS, radical	9,306
9	GONZALO ECHENIQUE, conservador	9,189
10	CALIXTO MARTINEZ, conservador	9,186
11	HUMBERTO MARDONES, radical	9,108
12	ENRIQUE RAMIREZ, liberal unionista	8,923
13	VITERBO OSORIO, radical	8,[illegible]99
14	JOAQUIN IPINZA, liberal democrático unionista	8,619
15	VENTURA PIEDRABUENA, nacional	8,515
16	EDUARDO ALMARZA, nacional	8,435
17	DIEGO FERNANDEZ O., radical	7,640
18	LUIS TORRES LUCERO, demócrata	7,334
19	GUILLERMO TAGLE C., independiente	5,961
20	BERNARDO RIOSECO, liberal democrático aliancista	3,684
21	SERGIO MELO, liberal aliancista	3,474

EL PRESIDENTE DE LA ASAMBLEA RADICAL Y EL SEÑOR FERNANDEZ OJEDA EXPLICAN LA ELECCION MUNICIPAL

"NUESTRA DERROTA, DICEN, TIENE COMO FUNDAMENTO EL MAS ESCANDALOSO FRAUDE COMETIDO POR EL PARTIDO CONSERVADOR"

En la tarde de ayer tuvimos oportunidad de conversar con uno de los candidatos a Municipales radicales, don Diego Fernández, que aparece derrotado.

Interrogamos a nuestro entrevistado sobre los motivos que a su entender habrían determinado la derrota de dos candidatos radicales y dos demócratas que aparece del último cómputo conservador:

"En los diferentes círculos políticos y aún en la prensa—nos dijo—se han hecho apreciaciones sobre el mismo punto a que Uds. se refieren, apreciaciones todas ellas que no son las exactas. Creo, después de considerar la situación producida, que yo me acerco más a los verdaderos motivos de nuestra derrota, que tiene como fundamento el más escandaloso fraude cometido por el Partido Conservador que tiene mayoría en las Mesas Receptoras que funcionaron ayer.

"Hay quienes han achacado el resultado del acto electoral de ayer a nuestros correligionarios. Yo estimo que debo dar a conocer algo sobre el particular.

"En primer lugar, creo en la disciplina de mi partido, aceptando sin embargo la idea de defecciones, abstenciones y acumulaciones de mis correligionarios, pero estimo, que todas estas faltas no habrían influído grandemente en el resultado final de la elección.

"Igual cosa, si ha pasado en el Partido Radical, tiene que haber sucedido en los demás partidos y aún entre los unionistas.

"El resultado de la elección y el número de votos repartidos entre los cuatro candidatos del Partido nos hace ver que tan sólo habrían votado alrededor de 1.600 asambleístas y ellos son 2.900. No podemos decir que los 2.600 que aparecen votando ayer sean todos radicales, entre ellos hay muchos que han adherido a las candidaturas por simpatías, relaciones sociales, o comerciales. Prudencialmente podemos asegurar que estas adhesiones se pueden hacer subir entre los cuatro candidatos radicales a mil, quedando un resto de 1.600 correspondiente a los asambleístas radicales.

"Les repito, las abstenciones, defecciones y acumulaciones no influyen mayormente en el resultado general de la elección.

"Lo que nos ha hecho perder aparentemente, ayer, dos radicales y dos demócratas es el fraude cometido impunemente por los conservadores que aprovecharon que en las Mesas sirvieran de apoderados aliancistas muchachos muy entusiastas, pero sin experiencia para conocer los delitos que les dieron el triunfo.

"¿Cuáles son estos fraudes? Dos: uno de ellos muy primitivo. Las Mesas Receptoras de sufragios que funcionaban en la Escuela Militar, Liceo N.o 2 y Regimiento Buin entre otras estaban situadas en forma tal que los apoderados de los distintos partidos no pudieran ver claramente los votos al ser leídos durante el escrutinio. Pegados a la muralla, impedían que los apoderados se situarán detrás de los miembros de la Mesa desde donde claramente podían imponerse de los votos, contraviniéndose así una disposición clara de la ley.

"La lectura de los votos se hizo en esta forma y como Uds. comprenderán en donde existía un nombre se leía otro, según la conveniencia de la Unión Nacional. Un amigo mío, que conocía la estructura de los votos de don Viterbo Osorio, vió que al ser leído se nombraba al señor Gaete e hizo la observación respectiva. La contestación fué muy sencilla: Una equivocación, una simple equivocación...

"Así fué como la Prefectura de Policía, y nuestros propios apoderados trajeron un escrutinio que si no favorable a nosotros era mucho mejor que el dado a conocer por la Unión Nacional.

"No era este el resultado que querían, los conservadores necesitaban una mayoría abrumadora y fué este el motivo que los obligó a cometer un segundo fraude.

¿Cuál fué este?—Sencillo también, pero tan grave como el otro. Los conservadores, habían mandado fabricar con anticipación hojas de registro iguales a aquellas que debían utilizarse en la elección, para estampar el escrutinio y las firmas de los apoderados.

Pegaron las hojas en la forma establecida, pero cada una de ella era doble. Nuestros apoderados no se fijaron tampoco en estos detalles y firmaron las actas en la hoja falsificada. Esta fué despegada después y el resultado copiado en la hoja verdadera en tal forma que se acentuaba el triunfo de la Unión Nacional.

"Corroboran esta aseveración los cómputos publicados por "La Nación", el de la Prefectura y los dos conservadores, muy distintos uno de otro, uno entregado poco después de las nueve de la noche y el segundo como a la 1 de la madrugada, dando tiempo así para hacer el segundo fraude.

Los jóvenes apoderados y vocales adjuntos aliancistas no les faltó entusiasmo, pero sí experiencia.

Hay que lamentar que durante el día nuestros correligionarios y dirigentes expertos no hayan contribuído con su presencia a evitar los fraudes que se dejan establecidos por los antecedentes expuestos.

Hemos tenido al mismo tiempo la oportunidad de conversar, aunque rápidamente, con el Presidente de la Asamblea Radical de Santiago don Víctor Salas Romo y opinando sobre la causa de la derrota aliancista especialmente radical en la elección última municipal nos manifestó estar de acuerdo con la opinión del señor Fernández.

DE MEZA
VITAL POQUINDO
RADIOACTIVA

Que Infierno!

ENFERMEDADES DE LAS MUJERES!

Qué Sufrimientos Horribles!

Palpitaciones y Ahogo en el Corazón, Falta de Aire, Cansancios, Sofocaciones, Ahogo en la Garganta, Falta de Sueño, Falta de Apetito, Incomodidades del Estómago, Ventosidades en el Vientre, Mareos, Desarreglos, Pesadez, Punzadas y Dolores de Cabeza, Dolores en el Pecho, Dolores en la Espalda, Dolores en las Caderas, Punzadas y Dolores en el Vientre, Vahidos, Temblores, Excitaciones Nerviosas, Oscurecimiento de la Vista, Desmayos, Desvanecimientos, Zumbidos en los Oídos, Vértigos, Ataques Nerviosos, Estremecimientos, Escozores Súbitos, Calambres y Debilidad de las Piernas, Sudores Fríos o Abundantes, Escalofríos, Entumecimientos, Sensación de Calor en diferentes partes del Cuerpo, Ganas de Llorar sin tener Motivos, Falta de Memoria, Decaimiento del Cuerpo, Falta de Ánimo para hacer cualquier Trabajo, Frío en los Pies y en las Manos, Manchas en la Piel, Ciertas Comezones, Ciertas Toses Ataques de Hemorroides, etc. Todo esto puede ser causado por las Inflamaciones de ciertos Organos Internos!!

Cuando ciertos Organos están enfermos todo el Organismo de la Mujer se resiente fuertemente!

A veces la pobre enferma piensa que está sufriendo de muchas Enfermedades, sin saber cual es la verdadera causa de todo esto!

Trátese! Trátese!

Use Regulador Gesteira!

REGULADOR GESTEIRA es el Mejor Remedio para el Tratamiento de Inflamaciones Uterinas, la Debilidad, la Anemia, la Palidez y la Amarillez de las Jóvenes, las Hemorragias, los Dolores y Cólicos de los Ovarios, los Periodos Excesivos y muy fuertes o muy demorados, los Dolores y la Falta del Período, la Suspensión, el Período Insuficiente, la Histeria y los Ataques Nerviosos, los Fluores Blancos, las Hemorroides y los más Peligrosos Desarreglos de las Señoras!

Empiece hoy mismo a usar Regulador Gesteira!

• • •

De Venta en todas las Farmacias y Droguerías.

QUINCE MINUTOS SOBRE RADIOTELEFONIA

EL TRANSFORMADOR DE CORRIENTE ALTERNADA

(Continuación)

XV

(DERECHOS EXCLUSIVOS PARA LA PUBLICACION EN CHILE ADQUIRIDOS POR "LA NACION")

El voltaje inducido en el arrollamiento secundario de un transformador de corriente alternada, mantiene una relación directa con el voltaje del arrollamiento primario. La relación de transformación es muy aproximadamente la misma que hay entre el número y clase de las espiras de alambre de ambos arrollamientos. Por ejemplo, si las espiras en el arrollamiento secundario son cien veces mayores en número que las del arrollamiento primario el voltaje inducido en el arrollamiento secundario será aproximadamente cien veces mayor que el voltaje impreso en el arrollamiento primario.

Si el generador de corriente alternada desarrolla una corriente a la frecuencia de 500 ciclos por segundo, y ésta fluye a través del arrollamiento primario, se producirán 1,000 alternaciones por segundo de las líneas de fuerza magnéticas generadas por esta corriente. Las líneas de fuerza se entrelazan con el arrollamiento secundario e inducen una corriente que se alterna 1,000 veces por segundo. Como lo hemos dicho más arriba, si las espiras en el arrollamiento secundario son de cantidad mayores que las del arrollamiento primario, el transformador "aumentará" el voltaje a un valor muy grande.

El transformador a núcleo cerrado puede construirse con el detalle adicional, que figura en el siguiente diagrama y que se le denomina como de "gap" para escape magnético.

La función de este "gap" para escape magnético (M) es prevenir que las bobinas del transformador se quemen; y es este dispositivo el que se emplea en la descarga de la chispa en el radio transmisor, donde el arrollamiento secundario del transformador está prácticamente en corto circuito cuando la llave manipuladora de transmisión cierra el circuito primario. El arrollamiento secundario por consiguiente, emite una corriente anormal que puede llegar hasta quemar las bobinas. La facultad que posee este "gap" (conocido como electrodo de chispa o chispero) de presentar un pasaje para la descarga magnética da prácticamente un valor constante a la "auto" inductancia en el arrollamiento primario, eliminando así el peligro para las bobinas durante los breves períodos en que el arrollamiento secundario se halla en las condiciones de corto circuito.

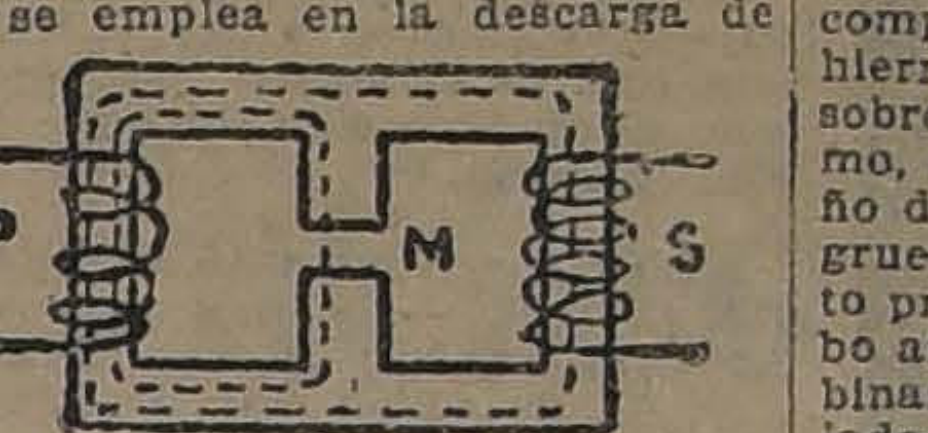

Transformador a núcleo cerrado con electrodo de chispa o chispero

El transformador a núcleo abierto, empleado también en radiografía, se describe como sigue: el núcleo es de forma cilíndrica y se compone de pequeños alambres de hierro. El arrollamiento primario sobre este núcleo, y aislado del mismo, consiste en un número pequeño de espiras de alambre bastante grueso. Cubriendo el arrollamiento primario hay una envuelta o tubo aislador que contiene ambas bobinas, primaria y secundaria, aisladas entre sí.

Estas bobinas secundarias están formadas en secciones compuestas de varias espiras de alambre fino, estando aquéllas conectadas en serie.

El autotransformador consiste en una bobina simple de alambre arrollado en un núcleo de hierro y se le emplea para ambos circuitos, primario y secundario. Por este método ambos arrollamientos, primario y secundario, tienen las espiras en común. Este tipo de transformador no es apropiado para el desarrollo de alto voltaje; pero con un núcleo de aire puede emplearse en los circuitos osciladores de alta frecuencia, en los aparatos transmisor y receptor radiográficos.

Partido Demócrata

Teniendo conocimiento que se pretende robar el triunfo del compañero

Julio E. Ramírez

pedimos a nuestros correligionarios que asistan hoy, a las 11 1|2 a la Ilustre Municipalidad a impedir este atentado.

El Comité, correligionarios y amigos y el candidato están dispuestos a hacerse respetar y responsabilizarán a los que cometan este desacato.

VIDA ESTUDIANTIL

ELECCION DE LA ASOCIACION NACIONAL DE ESTUDIANTES CATOLICOS. — Ha quedado constituído el comité pro candidatura Pedro Lira Urquieta, compuesto de los señores Eduardo Cruz Coke, José Ansola, Eduardo Alvear, Ricardo León, Guillermo de la Jara, Ricardo Boizard, Eduardo Silva y Luis Palacios.

Este comité ha comenzado sus actividades con todo entusiasmo, logrando importantes adhesiones, tanto en la Universidad Católica como en las diferentes facultades de la Universidad del Estado, y en los Centros de Empleados de Comercio y de Banco, adheridos a la Asociación. El comité, a juzgar por estas valiosas adhesiones recibidas, tiene el firme convencimiento de que, desde luego, el triunfo de su candidato, don Pedro Lira, está asegurado.

El señor Lira atenderá a sus adherentes y a los asociados que deseen algún dato sobre la campaña todas las tardes de 7 a 8

Con el objeto de tomar importantes acuerdos sobre la elección, el comité ejecutivo cita para el próximo Miércoles, a las 9 1|2 P. M., a los siguientes señores:

Leyes: Jorge Ríos, Raúl Irarrázaval, Guillermo González, Gustavo Valdés, Enrique Rivera, Benjamín Pizarro, Pedro Undurraga, Víctor Avalos y Humberto Barros.

Arquitectura: Raúl Aldunate, Raúl Droguett, Fernando Domínguez, Carlos Swinburn y Arriagada.

Ingeniería: Agustín Errázuriz, Javier Díaz, Mario Arteaga, Agustín Huneeus, Raúl Valdivieso, Raúl Campaña, Ernesto Altamirano y Gonzalo Herrera Lira.

Agronomía: Aníbal Bascuñán, Jorge Valdivieso, Ramón Valdés, Oscar Araya.

Comercio: Germán Valdés, Eugenio Tagle y Washington Squella.

Además, se encarece la asistencia de los siguientes señores:

Luis Claro, José Valdés y Eduardo Tituz, Camilo Cobo, Daniel Claro, Jorge Borgoño, Antonio Ramírez, Javier Vergara Barros, Emilio Tagle, Luis Urrejola, Horacio Aldunate, Recaredo Ossa U., Gustavo Vargas, Alberto Vargas, José Manuel Balmaceda, Alberto Cruz E. y Jorge Eyzaguirre.

SALIO! SALIO!

CARRIL - NAVAL

OVALADO-AMBAR $ 0.20 cajetilla — OVALADO-CORCHO $ 0.40 cajetilla

LA VIDA Y LA OBRA DE MAGALLANES MOURE

LAS CARTAS DEL POETA. — UNA EDICION DE SUS POEMAS. — EL MONUMENTO DE TOTILA ALBERT. — LA CASA DEL ARTISTA

LA CONFERENCIA DE AYER DE PEDRO PRADO

—Como estaba anunciado, ayer a las 6.30 P. M., se llevó a efecto en el Teatro Miraflores la conferencia de Pedro Prado, sobre la vida y la obra de Manuel Magallanes Moure.

Desde temprano una concurrencia tan numerosa como selecta se dió cita en el local de la sociedad de conferencias, para oír la palabra del autor de "Alsino" sobre un artista tan extraordinario como Magallanes Moure.

Sumaba encanto y novedad a esta velada, que quedará viva en el recuerdo de cuantos asistieron a ella, la amistad íntima que ligaba a los dos artistas, amistad que quedó consagrada en las admirables cartas que leyó Pedro Prado, cartas escritas por Magallanes Moure en diversas épocas de su vida.

Con una finura de analista que difícilmente alguien habría podido alcanzar, Pedro Prado repasó las distintas fases de la personalidad de Magallanes Moure como poeta y como hombre.

Como poeta, Magallanes fué el hombre de más fina sensibilidad de nuestra lírica. Fué la voz más pura para cantar al amor. En las mujeres buscó madres. Lo ha dicho en una de sus poesías más tiernas. Y en otra, lo dice con más claridad:

"...y me creyeron hombre, sin saber que era niño..."

Este hombre, en que la sensibilidad se hacía inteligencia, no fué un pensador. Pero como amante, "enamorado de todas las cosas", era uno de los hombres que más quería la libertad.

Para probar este aserto, Pedro Prado leyó una carta de Magallanes en la que comentaba las incidencias a que dió motivo la expulsión del profesor Vicuña Fuentes por manifestar fuera de su cátedra opiniones contrarias a las sustentadas por el Gobierno.

Siguió Pedro Prado analizando los más opuestos y diversos aspectos de la personalidad de Magallanes Moure y dijo de él que era el único hombre modesto que había conocido en su vida. Era también el hombre más caritativo que le había tocado conocer.

La modestia era una cosa que Magallanes sentía a flor de alma. No era la forma amable y agradable de hipocresía que se encuentra frecuentemente en el común de los mortales.

Como caritativo, nadie lo ha igualado. No era el caritativo vulgar que da una moneda que nada remedia: era el verdadero abogado de los pobres de San Bernardo y El Melocotón. Se le veía en Santiago se le llamaba, se le invitaba y él rehusaba toda invitación porque, a pesar de que se quejaba a sí mismo de ser un inútil, decía estar muy ocupado.

¿En qué se ocupaba? En trabajar para sus pobres, en ser su abogado, sin títulos, pero de corazón.

Una enorme desolación lo consumía, una abulia incurable iba minando su existencia. En más de una carta lo confesaba con dolor: me siento inútil, no sirvo para nada. "No soy poeta, no soy pintor, no soy político, no soy ni borracho siquiera", dice en una de sus cartas.

Cuando Pedro Prado escribió un prólogo para un libro de Magallanes que se editó en el extranjero, éste se sintió verdaderamente avergonzado porque su amigo y prologuista hablaba del futuro monumento de Magallanes.

Y ahora le ha cabido en suerte que lo perpetúe en mármol blanco el escultor a quien él vino a conocer cuando murió. Le ha cabido también en suerte que un amigo inteligente y generoso trabaje ahora en la construcción de la casa del artista. En las alquerías de esa casa antigua habrá capiteles consagrados a todos los hermanos de la cofradía de Los Diez. Ocupan los extremos los dos hermanos muertos: Julio Bertrand Vidal, el arquitecto, y Manuel Magallanes Moure, el poeta.

En el capitel de Manuel Magallanes Moure hay una inscripción que dice: "He amado, dicen que he vivido".

EL SEÑOR PEDRO PRADO, DICTANDO SU CONFERENCIA

La conferencia de Pedro Prado fué de intensa emoción para cuantos asistieron a ella. Hemos sabido que hay el ánimo de pedirle que la repita en otro local al que pueda concurrir un público más numeroso que el de la tarde de ayer.

También hemos sido informados de que Pedro Prado publicará el Epistolario de Manuel Magallanes Moure, y de que se trabaja activamente en publicar una colección de su obra poética.

REGLAMENTO
—DE LA—
Ley de la Renta

Se encuentra en venta en esta Imprenta el Reglamento de la ley que todo chileno debe conocer.

PRECIO DEL EJEMPLAR: $ 1.20

BUENA OPORTUNIDAD

Para entretenerse en las noches. Indíquenos el nombre de uno de los juegos que ha publicado "La Nación" en sus ediciones dominicales y envíenos sesenta centavos y Ud. lo obtendrá elegantemente impreso en cartulina.

Los niños terribles...

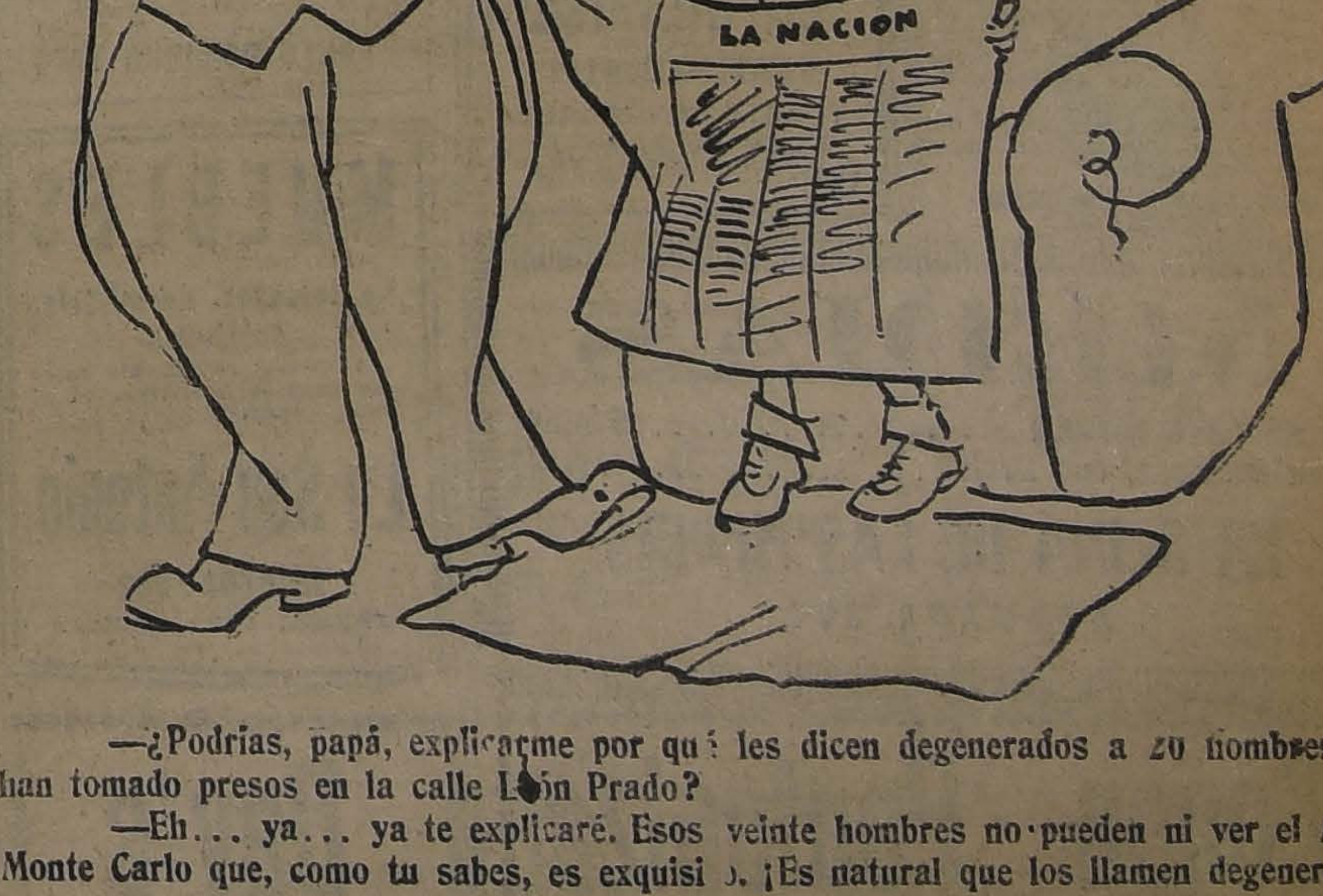

—¿Podrías, papá, explicarme por qué les dicen degenerados a 20 hombres que han tomado presos en la calle León Prado?

—Eh... ya... ya te explicaré. Esos veinte hombres no pueden ni ver el Aceite Monte Carlo que, como tu sabes, es exquisito. ¡Es natural que los llamen degenerados!

CANOSOS Y CALVOS

Acudan hoy mismo a casa del Dr. R. BENGURIA B., Moneda 875 altos, en pocos días se mejorará radicalmente

LA SEÑORA CRISTINA SUBERCASEAUX DE CONCHA.—

Una dolorosa impresión ha causado en los círculos de la sociedad el fallecimiento de la señora Cristina Subercaseaux de Concha, dama distinguida y una de las más brillantes figuras de la aristocracia santiaguina.

La señora Subercaseaux de Concha se hizo notar por la bondad de su carácter, por la distinción de su trato y por la noble inspiración de su espíritu. Era una dama ilustre no sólo por el abolengo sino que también por el sello espiritual de todos sus actos.

Aparte de su aguda inteligencia, poseía la señora Subercaseaux de Concha el prestigio de virtudes extraordinarias que hacían de ella una dama de bien en toda la más vasta acepción del vocablo. Contribuyó siempre con su fortuna a estimular las obras benéficas y colaboró personalmente en cuanta iniciativa de carácter benéfico estuvo al alcance de su generoso corazón.

Su fallecimiento es una pérdida dolorosa para la sociedad y una desgracia irreparable para los que tuvieron la suerte de vivir junto a ella.

La muerte de la señora de Concha enluta numerosos y distinguidos hogares de la capital.

EN LA DIPLOMACIA.—Se ha dirigido a Buenos Aires, para seguir viaje a Río Janeiro, el coronel Q. R. V. Kinsman agregado militar a la Legación Británica.

—El Viernes próximo se embarcará en Valparaíso de regreso a Quito, el Secretario de la Legación del Ecuador, señor Alfonso Chiriboga acompañado de su familia.

A EUROPA. — El Martes de la próxima semana se dirige a Europa, vía-Buenos Aires, el señor Angel López Galarza.

El señor López G. permanecerá en el extranjero hasta fines de Agosto del presente año.

CLUB DE SEÑORAS.—Biógrafo.—Hoy Martes, a las 6 1|4, en esta sala se estrenará "El hombre que asesinó", interpretada por Mae Murray.

CRUZ ROJA DE LAS MUJERES DE CHILE. — Cítase a reunión de Directorio hoy Martes 15, a las 5 P. M. Se ruega asistir puntualmente a la hora indicada.

CURSO DE ITALIANO.— Las personas que deseen inscribirse en el curso de italiano que dará el profesor César de Luigi pueden pasar a la secretaría del Club de Señoras.

IN MEMORIAM.—Hoy Martes, primer aniversario de la muerte de don Arturo Labarca Hubertson se oficiarán misas por el descanso de su alma, en la Iglesia de la Merced, a las 8, 9 y 10 A. M.

MATRIMONIOS. — El Jueves 10 del presente se ha efectuado privadamente en San Bernardo el matrimonio de la señora Carmela Correa con el diputado señor Manuel J. Ortiz.

Sirvieron de padrinos por parte de la novia en la ceremonia religiosa la señora Teresa Figueroa de Guerra y el señor Josías Paredes H., y por parte del novio la señorita Brígida Walker y el señor Darío E. Salas.

Actuaron como testigos en la ceremonia civil el señor Servando Poelma Fernández, señor Darío E. Salas y el señor Josías Paredes H.

—Ultimamente fué bendecido en privado en la Parroquia de la Asunción el matrimonio del señor José Martínez González con la señorita Elsa Lemoine Torres.

Fueron padrinos por parte de la novia don Ricardo Oyaneder de L. y señora Laura Givovich de Oyaneder de L., y por parte del novio don Modesto Castro J. y señora Berta E. de Castro.

Ofició la misa de bendición el Pbro. señor Carlos Casanueva.

—Ultimamente ha sido bendecido privadamente en el fundo "El Cuadro" el matrimonio de la señorita Raquel Rencoret Bravo con el señor Joaquín Larrondo Sasso.

A BUENOS AIRES. — En breve regresarán a Buenos Aires, las familias Aramayo Trikerman y Viyaroso Tukerman que desde hace días se encuentran entre nosotros.

EN HONOR DE DON FERNANDO JARAMILLO VALDERRAMA.—

Asistentes al banquete que el personal de redacción de la Cámara de Diputados y algunos amigos le ofrecieron anoche en los comedores del Restaurant Santiago a don Fernando Jaramillo Valderrama, con motivo de su retiro de la Cámara y su reciente elección de Diputado.

NIÑOS SANOS Y ROBUSTOS SE CRIAN CON ALIMENTO
"DRYCO"
En ventas en todas las boticas.
DISTRIBUIDORES:
MORRISON y Co., SANTIAGO

MANIFESTACION.—Hoy, a las 5 P. M., se llevará a efecto en el Tea-Room de la Casa Gath y Chaves, la manifestación de despedida que le dará un grupo íntimo de sus amigos al señor Eduardo Mac-Clure Larraín, con motivo de su próximo viaje a los Estados Unidos.

NACIMIENTOS. — Ha nacido Sergio Bernardo, hijo de don Eduardo Leiva Gutiérrez y de la señora Elena J. de Leiva.

—Ha nacido Luz Keyma Ossa Larraguibel, hijita del señor Francisco Ossa Tamallancay y de la señora Blanca Larraguibel de Ossa.

ENFERMOS. — En el Pensionado de San Borja ha sido operada de peritonitis la señorita Ofelia Saavedra Almazán.

Su estado es satisfactorio.

—Ha sido operada de apendicitis, en el Pensionado del Salvador, la señorita Adriana Palma Riquelme. Su estado es satisfactorio.

Belleza significa Triunfo.
Use Vd. la maravillosa
CREMA DEL HAREM
y triunfará por la
belleza encantadora
de su tez.

CENTRO FEMENI
DIO

Extrañas son las
que hace Bertina Pé
taria y ex-directora
ción sobre hechos
absoluto por haber
en aquella época
desempeñando su
bor de normalista
Su paso por el C
no es tan fugaz, co
sólo un mes, e inclus
mo los argumentos
Sin embargo, enco
fosar que ha habido
to de una ex-vice
un grupo y en compa
censurada presidencia
Confirmo que la
pulsada por la mayor
torio en los primeros
viembre, época en que
do secretaria. La nota
por certificado, queda
bante en el archivo.
renunció un pequeño
cias de las cuales la
parientas de la ex
nuncias se aceptaron
como consta en las
dos modos, cesaban
por no tener al día
Tan segura estaba
de su censura que
ción del directorio
tada invitación a es
fista que ha dejado
quebrando vidrios
muebles, sellando ca
tas con maderas, cla
dose llaves de puertas
las cuales penetra
guiente al Centro,
gunas chapas.
La aseveración de
tución está en manos
tranjera es tan inexa
surda, puesto que
torio compuesto de
sonas todas chilenas
Bertina Pérez, cree
ne carta de ciudada
reside más de treinta
le y su hija es chi
parte de varias insti
lenas donde siempre
jeado la simpatía y
dos por su cultura y
timientos; y es, sobr
de las fundadoras del
menino de Estudio.—
III López.

COMIDA. — El Sábado último un grupo de amigos íntimos festejó con una comida a don Carlos Escudero O., con motivo de su próximo matrimonio.

Asistieron las siguientes personas: Carlos Escudero O., Roberto Fernández Vicuña, Arturo Quiroga Fierro, José T. Aguirre Amengual, Luis Jullian C., Julio Manríquez, Roberto Quiroga Fierro, Arturo Escudero Q., Osvaldo Grunwald, Arturo Lepribbeé, Mario Besa, Alfredo Quiroga Fierro, Luis Porte A., Jorge Cueto y Juan Alberto Fernández Vicuña.

EL ACCIDENTE A DON CARLOS LUCO CRUCHAGA. —Continúa hospitalizado en la Asistencia Pública, don Carlos Luco Cruchaga, que el Jueves último sufrió un gravísimo accidente, debido al mal manejo de uno de los autocamiones que hacen el recorrido en la Alameda de las Delicias.

El estado del señor Luco Cruchaga mantiene su período de gravedad, pues tanto la fractura del cráneo como las contusiones de la cara y del cuerpo han sido muy intensas.

Sin embargo, en el día de ayer los facultativos alentaban esperanza de salvarlo.

ERNESTO VILCHES

Teatro Municipal
SABADO 19 DE ABRIL
DEBUT DE LA COMPAÑIA DRAMATICA
Ernesto VILCHES
CONDICIONES DE ABONO:
PALCOS:
Abono a 30 funciones:
PALCOS cueva . . . . $ 4,200
PALCOS 2,400
PLATEAS:
Abono volante de 20 funciones, a elegir, sobre las 30:
Sillón orquesta . . . $ 360,00
Luneta de platea . . 280,00
ABONO ESPECIAL A DIEZ MATINEES
a realizarse los Jueves, Sábados y Domingos.
Palco cueva . . . . $ 1,400
Palcos 800
Sillón orquesta . . . 180
Luneta de platea . . 140
Los abonos se atienden de 10 a 12 M. y de 2.30 a 7 P. M., en la secretaría del Teatro Municipal.

SOMBREROS para SEÑORAS
Ruego a mi distinguida clientela se sirva visitar nuestra EXPOSICION DE SOMBREROS, hormas, fantasías, géneros, cintas, etc., etc.
UNIFORMES PARA COLEGIALES
PRECIOS: LOS MAS BAJOS EN PLAZA
SERRANO 28 — "SALOME"

BAILES DE MODA
Todo buen danzante de salón no debe ignorar los bailes de moda, como lo son: el Tango, Machicha, Java, Fox Trot, One Step y el Boston. Si no los sabe, conviene que los aprenda, y así no hará un deslucido papel. M. AGUILAR, profesor práctico y de más actualidad. GALVEZ 119.

GRAN BAILE
HOY DE 9 1/2 P. M. ADELANTE, CON LA FAMOSA
ORQUESTA TIPICA RISPOLI
Debido al gran éxito y aceptación de la Orquesta en el baile del Sábado pasado, se ha contratado esta orquesta para los días: MARTES, JUEVES y SABADOS en la noche.
Diariamente bailes en las tardes $ 2, son un éxito.
Enseñanza distinguida de los bailes modernos de los salones. Clases privadas y colectivas.
Prof. LUIS A. ESCOBAR
PUENTE 682

MUEBLES
de todos estilos, a precios bajísimos, vende
La Universal
CATEDRAL 1131
FRENTE AL CONGRESO
Damos facilidades en el pago. Entrega inmediata.

¡Atención!
POR AUSENTARME
Vendo negocio de lujo muy barato, con o sin mercaderías.
Dirigirse:
SANTO DOMINGO 1033

MEDIAS
de seda con costura ... ... $ 4.50
seda francesa, con flecha ... ... 14.—
LA REINA DE LAS MEDIAS
AHUMADA 360

MUEBLES
De comedor, dormitorio, escritorio
A precios sumamente bajos con grandes facilidades en el pago, vende:
La San Antonio
MONEDA 952
FRENTE CASA MUZARD

Cocoa Peptonizada Day's
Alimento Ideal para Niños, Ancianos y Personas débiles.
Pídala en Almacenes y Boticas

Los Colegiales necesitan la
Avena Gavilla
QUE LOS FORTIFICA PARA EL INTENSO ESTUDIO Y RUDO EJERCICIO DEL DIA

RECETA PARA UN PLATO DE PORRIDGE
En una taza de agua recién hervida, a la que se le pondrá sal, según el gusto de cada cual, viértase poco a poco tres cucharadas soperas de Avena Gavilla, revolviendo lentamente déjese hervir por 15 minutos o más, en seguida se sirve caliente, con azúcar y leche caliente o bien con miel.

EL GRAN CONCURSO DE BELLEZAS EN EL SPLENDID. —La elegante sala de la calle Huérfanos ha fijado el 22 del presente mes, día Martes de Moda, para dar comienzo a la exhibición de los retratos de las Bellezas del Gran Concurso organizado por el diario "La Nación" y la revista "Zig-Zag".

El interés que tendrá nuestra sociedad por ver expuestas en la pantalla las siluetas de distinguidas señoras y niñas, participantes en el gran torneo, ha sido motivo sobrado para no omitir esfuerzo de ninguna especie, tanto de parte de las empresas mantenedoras del Concurso, como de la dirección del teatro Splendid, que con esto muestra el entusiasmo decidido de procurar para sus "habitúes" las mejores novedades y atracciones. Tarde a tarde los retratos de nuestras más bellas damas serán pasados por la pantalla.

De entre ellas debe salir la que confirmará, en el Concurso Internacional de París, la no desmentida fama de hermosura, que tiene en el mundo entero, la Mujer Chilena.

RESIDENCIAS.—En San Bernardo ha fijado su residencia el señor Federico Robinson, señora Luisa H. de Robinson e hijo.

—En el Llano Subercaseaux 1398 ha fijado su residencia la familia Ossa Tamallancay.

—Don Domingo Undurraga Fernández y señora Isabel Aninat de Undurraga y familia han trasladado su residencia a la calle Carreras N.o 102.

CENTRO FEMENINO DE ESTUDIO. — Para esta tarde a las 6 1|2 se anuncia una hermosa velada literaria a cargo del doctor Carlos Gutiérrez, cuyo programa lo completan algunos números de canto y música.

Se invita a todas las personas que deseen asistir.

Se avisa a las alumnas y a las interesadas en asistir al curso de gramática, literatura y recitado a cargo del señor Guillermo Aravena que empezará mañana Miércoles, a las 5 1|2.

DE BERLIN.—En un diario de Berlín, llegado últimamente, encontramos la siguiente información:

"El Encargado de Negocios de Chile en Alemania señor don Manuel Bianchi y señora Luz Pérez de Bianchi, ofrecieron últimamente una recepción en su elegante residencia de Bismarckstrabe. Entre los asistentes anotamos a la señora Stresemann, esposa del ministro de Relaciones Exteriores, el Excmo. señor Embajador de Francia, los representantes diplomáticos de Suiza, Brasil, Letonia, Dinamarca, Venezuela, Argentina, Polonia, Grecia, Ecuador, Colombia, China, Bélgica y otras muchas distinguidas personalidades del Cuerpo Diplomático residente.

BAUTIZO. — El Sábado próximo pasado fué bautizada en la Parroquia del Sagrario, Ladys Angélica, hija del señor Alberto Etcheverry y de la señora Antonia López de Etcheverry.

Con este motivo la familia Etcheverry López ofreció en la noche del Sábado una magnífica fiesta a un numeroso grupo de sus relaciones.

THE CLUB HOUSE. —Members are reminded and earnestly requested to attend the Annual General Meeting fixed for 7 P. M. this evening.—The Committee.

AFECCIONES SECRETAS
ANTIGUAS Y REBELDES
SE CURAN CON LA
INYECCION EXCELSIOR

Hoy Maitines y...
Mañana Miércoles, como de costumbre, a primera hora.
CorreVuela
Número selecto de Semana Santa, que alegrará los ánimos de los que anden compungidos por estas sacras festividades. Treinta y dos páginas de la más chispeante y humorística lectura en verso y prosa. Caricaturas y monos de crítica y pitorreo político-social.
El crimen sensacional de la Semana.
Variedades fotográficas.
Box. Teatro. Artistas de cine, etc.
No deje usted de comprar mañana
CORREVUELA
El cupón puede darle la suerte en el sorteo.
PRECIO UNICO: 40 centavos

FELPAS
DE SEDA para sombreros ... ... $
FELPA lana negra, 130 ancho ... ... $
FELPA lana negra, labrada ... ... $
FELPA seda negra, 130 ancho ... ... $
FELPA seda negra, valía 140, a ... ... $
FELPAS seda labrada, elegantes, finísimas, valían 160, a ... ... $
TERCIOPELO inglés, sombreros ... ... $
TERCIOPELO seda, sombreros ... ... $
TERCIOPELO inglés, 70 ancho ... ... $
TERCIOPELO inglés, 100 ancho ... ... $
ASTRAKAN, clase muy rica ... ... $
LANAS Jacquard, clase fina ... ... $
LANAS Jacquard, clase fina ... ... $
LANAS Jacquard, clase extra ... ... $
LANAS Jacquard, plus ultra ... ... $
JERSEY jaspeado, ancho 2 metros, lo más fino, última moda ... ... $
GAMUZAS francesas, clase fina ... ... $
GAMUZAS francesas, rica clase ... ... $
GAMUZAS francesas, 140 ancho ... ... $
GAMUZAS francesas, extra finas ... ... $
PAÑOS importados, pura lana ... ... $
PAÑUELOS rebozo, pelo oso ... ... $
PONGE seda, clase réclame ... ... $
PONGE seda, clase superior ... ... $
PONGE seda, clase especial ... ... $
SEDA china, muy rica ... ... $
SEDA china, muy gruesa ... ... $
FRAZADAS color, tamaño grande ... ... $
FRAZADAS blancas, mejor clase ... ... $
FRAZADAS blancas, clase superior ... ... $
FRAZADAS blancas, clase fina ... ... $
FRAZADAS color, muy ricas ... ... $
FRAZADAS inglesas, pura lana ... ... $
FRAZADAS españolas, lanas finas ... ... $
COLCHAS, gran surtido, desde ... ... $
PAÑOS mano felpudos, desde ... ... $
PAÑOS mano, felpudos, extra ... ... $
PAÑOS para limpiar pisos ... ... $
CHARMEUSSE seda, muy buenos ... ...
Trueba, Villa y Cía
BANDERA 702, ESQUINA ROSAS

Santiago Católico de Pie! ANTE LA SUBLIME OBRA CATOLICA QUE ESTRENAREMOS EL **Viernes Santo: "El Predicador de la Fe"**

SPLENDID
EL PRIMER CINE DE CHILE
HOY - 7.o MARTES DE MODA
6.30 y 10.30

LA LINDISIMA Y ELEGANTE EX-ESPOSA DELGRAN CHAPLIN
MILDRED HARRIS CHAPLIN
EN EL GRANDIOSO DRAMA DEL
"FIRST NATIONAL - 1924"
POEMA QUE PRESENTA UN DOLOROSO Y CONMOVEDOR CONFLICTO DE AMOR MATERNAL E INTENSA PASION DE MUJER:
"La Fuerza Desconocida"

Claudio Arrau

El 17 del presente llega a Santiago Claudio Arrau, el genial pianista chileno que cuenta con la admiración y simpatía de nuestro público. La llegada de Arrau es esperada con mucho entusiasmo, pues sus conciertos encierran atractivos por los programas novedosos que el eminente pianista dará a conocer al público del Municipal.

Mañana: "LA REINA del MOULIN ROUGE"
OBRA ADMIRABLE DE LOS AMORES, SACRIFICIOS Y RENUNCIACIONES DE LOS ALEGRES BOHEMIOS DEL MONTMARTRE DE PARIS, DE SUS LINDAS E IDEALES MUJERES.

ALAMEDA

"Madame Sans Gene".—La película de hoy es extraordinaria: es el estreno de la famosa obra histórica "Madame Sans Gene", la reconstrucción de la vida y época de esta mujer extraordinaria de la época de Napoleón, que de simple mujer del pueblo pasó a ser gran dama de la corte.

Madame Sans Gene fué una mujer de estilo y maneras muy democráticas, razón por la cual se le bautizó con ese nombre, lo que significa "madame a la pata la llana".

HOY
POLITEAMA **ELECTRA** **FRANKLIN**
CHAPLIN en **Revdo. KARADURA**
5 ACTOS DE RISA LOCA
Exclusividad: Max Glücksmann
HOY
ESPECIAL Y NOCHE

Vilches se presentará el Sábado en el Municipal

Como hemos anunciado oportunamente, la Compañía Vilches vendrá a Chile para realizar una larga temporada en Santiago y Valparaíso, dando a conocer un repertorio ecléctico, en el que se distinguen obras de autores españoles, franceses, ingleses, alemanes, norte-americanos, italianos, portugueses y húngaros. Damos a continuación el elenco artístico de esta compañía encabezada por Ernesto Vilches e Irene López Heredia:

Actrices: Luisa Abrines, Felisa Amelivia, Virginia Barragan, Manuela Collazo, María Donday, Irene López Heredia, Lucía Martín, Matilde Muñoz Sampedro, Mercedes Ochoa, Esperanza Rivas, Concepción Sánchez, Julia Vásquez.

Actores: Manuel Arbó, Rafael Bardén, Enrique Fuster, Marcial F. Mament, Ignacio Ortega, Casto Rodríguez, José Soriano Viosca, César Soriano, Conrado Tomé, Antonio Vilches, Ernesto Vilches, Julio Villarroel.

Apuntadores: Emilio Paredes, José Suárez. Maquinista: Antonio Colao.

Utilero: José Allaga. Secretario: Nicasio Rodríguez. Gerente Administrador: Félix Inffesta. Apoderado General y Representante: Gabriel R. España.

La Compañía llegará a Santiago en la próxima combinación del Jueves para presentarse en el Municipal el Sábado de Gloria, propablemente con "El amigo Teddy". El Domingo se realizarán dos funciones: una matinée y una nocturna. El abono a las nocturnas será de 20 funciones a elegir sobre las 30 de la temporada. El abono a las funciones vespertinas y matinée será de 10 funciones, que se realizán los Jueves, Sábado y Domingo. En los Domingos la Compañía Vilches dará tres funciones: una matinée, una vermouth y una nocturna.

"La Duquesa del Bal Tabarín", esta noche en La Comedia

La compañía italiana de operetas que encabezan Pina Gioana e Italo Bertini presentará esta noche en el escenario de La Comedia la opereta de Lombardo titulada "La Duquesa del Bal Tabarín", obra que ha logrado, entre las de su género, un éxito casi no alcanzado por ninguna otra opereta.

El rol de Sofía Weber es llevado con gran talento y mucha comicidad por Bertini, artista que logra verdaderas ovaciones por su trabajo inteligente. Pina Gioana trabaja en esta obra en forma por demás sobresaliente y en las temporadas pasadas, alcanzó un triunfo ruidoso que aún se recuerda con toda simpatía.

En esta linda opereta trabajan, además, Lía Gloria y Corrado Baldini, otros de los elementos que aplaude nuestro público con especial agrado. La pareja de coreógrafos Rossy y Rosy tendrán a su cargo muy interesantes números de bailes modernos.

El estreno de "La Bayadera"

Con un interés muy explicable, nuestro público espera el anunciado estreno de la última obra del maestro Kalmann "La Bayadera", de la que la prensa extranjera nos ha dado las más óptimas referencias, "La Bayadera" acaba de ser estrenada por esta misma compañía en Buenos Aires y los juicios de la crítica la califican como la más bella producción del inspirado autor de "La Princesa de las Czardas".

"La Bayadera" será estrenada muy pronto por Bertini-Gioana.

"La Señorita Angeles" y el "Gran Galeoto", hoy en el Santiago

La Compañía del Santiago ofrece hoy dos programas de lo más interesantes, pues constan de las obras que mayor éxito han alcanzado en las últimas representaciones.

Son ellas: "La señorita Angeles", del graciosísimo Pedro Muñoz Seca, y "El gran Galeoto", del inmortal Etchegaray.

La primera de las obras nombradas ha alcanzado un justo éxito, pues las escenas están alternadas con pasajes cómicos y dramáticos en forma tan acertada que se alcanza un total de lo más plausible. El público ha celebrado entusiastamente esta obra, así como la brillante interpretación que de ella hacen los principales artistas de la compañía que dirige Juan Domenech, especialmente la eminente primera actriz Concepción Olona que hace el protagonista femenino con un talento evidente.

En "El gran Galeoto", esta misma actriz logra un triunfo definitivo, al que colaboran los demás elementos de la compañía con gran talento interpretativo.

"La señorita Angeles" irá en la vermouth y "El gran Galeoto" en la función nocturna.

"La Pasión y Muerte de N. S.

En a noche de mañana se reprisará en el teatro Santiago el grandioso drama sacro titulado "Pasión y Muerte de N. S. J.", escrito por Zumel y que ha alcanzado en todos los escenarios del habla castellana un triunfo que viene repitiéndose desde hace tantos años. Se trata de una obra hecha con todo el respeto que merece la historia versión católica de los hechos y la interpretación y la mise en escene se ajusta en todo a una labor honrada y sería digna de todos los aplausos. La Compañía del Santiago la lleva a escena en forma impecable y sus decoraciones y vestuarios han de llamar la atención por su belleza y su propiedad.

"La Pasión", irá en la noche de mañana y el espectáculo será acompañado en las partes pertinentes por una escogida orquesta que ejecutará música sagrada.

Hoy va "La Montería", en el Coliseo

Imponente resultó la velada de anoche en el Coliseo Nacional, a beneficio de la 11.a Compañía de Bomberos.

La sala presentaba un hermoso aspecto con sus localidades totalmente ocupadas, ocupando un sitio de honor el Ministro de Italia y otras altas personalidades de la Colonia Italiana.

Como lo dijimos anteriormente, esta fiesta tiene por objeto allegar fondos para adquirir nuevos materiales, quizá este hecho hizo que la función tuviera tanto éxito.

La versión y presentación de "Las Czardas" por el conjunto Retes-Jarques, mereció el aplauso entusiasta de la concurrencia.

Esta noche vá la hermosa opereta de tanto éxito para la compañía del Coliseo "La Montería".

Esta noche da su última función Duvan-Torzoff en el Unión Central

Con la función de esta noche la compañía de "arte menor ruso" que dirige el Dr. Duvan-Torzoff, pone fin a su corta temporada hecha entre nosotros con tanto éxito artístico.

El programa que se ha confeccionado es completamente variado.

Rosita Giné da una función de beneficio

Repetidas veces nos hemos ocupado de una de las figuras más simpáticas del elenco femenino de la Compañía de Retes-Jarques; Rosita Giné que con su gracia y simpatía ha sabido realzar los espectáculos de este conjunto, desde la ausencia de la primera tiple cómica Aurora Cortadellas, que se encuentra convaleciente de su reciente operación.

Rosita Giné, se ha adaptado gracias a su temperamento artístico a los diferentes roles protagonísticos que le ha correspondido desempeñar durante quince días, imprimiéndoles un sello personal con mucho desenvolvimiento y característica.

La dirección artística de la compañía en vista de la actuación de esta artista, le ha ofrecido para el 21 del presente una función de honor y beneficio, premiando así su labor y ayudando con ésta la situación difícil de la familia de la señorita Giné con motivo del reciente fallecimiento de su padre, el recordado actor don Ramón Giné, .

Para esta velada se confecciona un programa de lo más atrayente el que daremos a conocer oportunamente.

Martes 29
SETIEMBRE Y BRASIL

EL UNICO REY DE LA TIERRA ES EL AMOR

Ante él se inclinan los poderosos y los que no pueden entrar en su reino son desterrados de la dicha,

PROTAGONISTAS:
MARY PHILBIN Y NORMAN KERRY
ES UNA
SUPER JEWEL-UNIVERSAL

Los Amores DE UN Príncipe

MUSICA

EL CONCIERTO DE PIANO DE AYER TARDE

Según se nos había informado el concierto de piano que diera ayer tarde en el Teatro Unión Central Armando Palacios debía ser el último de una serie que había anunciado entre nosotros. Después del entusiasmo que demostró el público asistente a la velada de ayer nos parece algo extraño que el joven pianista no nos dé otra oportunidad de escucharle nuevamente.

Los temas de Schumann, en que figuraba el conocido trozo "Reverie" y la Toccata op. 7 de este mismo autor dieron lugar una vez más para que el pianista nos convenciera de sus grandes facultades interpretativas en que luce especialmente su temperamento delicado para comprender lo sutil y la vehemencia del sentimentalismo.

En la Sonata op. 35 de Chopin hizo gala de su talento para comprender al gran genio de las tristezas, interpretando la marcha fúnebre con toda la lobreguez melodiosa que dice ese trozo profundamente cálido de emoción. Y cómo el autor de esas melodías tristes también supo ser apasionado en lo vibrante puso en un mismo escrito todo lo que había en su alma de tristezas y de febrilidad y así en esta Sonata quedó estampado todo lo que podía abarcar su mente de gran compositor. Palacios interpretó esta obra con sinceridad mereciendo al final un cariñoso aplauso, que él respondió con una de las delicadas Mazurcas del mismo autor.

En la tercera parte del programa figuraban una serie de autores modernos: Satie, delicadísimo; Albéniz, lleno de carácter, tanto que el público le tributó una verdadera ovación, obligándole, cosa extraña, a repetir esta hermosa composición del autor español; Debussy, pleno de sugerencias en sus melodías extrañas. Finalizó con "La Campanella" de Listz-Busoni, composición especial para agradar a todo público y en que el artista necesita poner en juego un dominio absoluto del teclado. Fuera de programa se vió obligado a ejecutar algo más, que el público insistentemente le pidió. Escuchamos uno de los estudios de Chopin.

Fué pues esta audición una de las más interesantes que nos diera Armando Palacios. Esperamos que antes de que vuelva a Europa nos dé siquiera una audición más. — **Mephisto.**

Concierto sinfónico Tritini

El 25 del presente se reabrirá la temporada del teatro Municipal, con el concierto sinfónico del maestro Tritini, a base de una orquesta de 70 profesores dirigida por el maestro Soro.

Nuestra sociedad ha recibido con entusiasmo e interés la noticia de este festival artístico, pues ya son reconocidas las condiciones del señor Tritini para presentar conjuntos orquestales, y programas selectos de los más renombrados compositores.

En esta ocasión nuestra sociedad y los círculos aficionados tendrán oportunidad de conocer una primicia para Chile, cual es "El misterio de San Sebastián", de Debussy, obra inspirada en la del mismo nombre del poeta D'Annunzio, y que ha sido discutida y comentada con excepcionales elogios por la crítica europea.

El programa es el siguiente:

1.a Parte

1.o Claude Debussy. "Le Martire de

b) Danse Extatique et final du 1.er acte.
c) La Passion.
d) Le Bon Pasteur.

2.a Parte

3. P. I. Tschaikowsky. Gran concierto para piano en "si bemol mayor", con acompañamiento de gran orquesta.
a) Allegro maestoso.
b) Andantino.
c) Allegro con fuoco.
Solista, Américo Tritini.
3. — R. Wagner, preludio "Lohengrin".
Orquesta.

Concierto Enrique Soro

De regreso al país, después de haber obtenido grandes triunfos en el extranjero, principalmente en los centros del arte, como, Italia, Alemania y Francia, el compositor don Enrique Soro desarrollará un gran concierto de sus últimas obras en el Teatro Unión Central, el día 6 de Mayo próximo, a las seis y media de la tarde.

Se nos ha dado a conocer el programa de este concierto y algunos detalles sobre la extensión de esas obras, lo que nos ha dejado la impresión de que ellas son de largo aliento.

Oportunamente daremos mayores informaciones de etsa interesante audición.

Noticias Cinematográficas

SALA IMPERIO

Se repite la creación de Norma Talmadge: "Lo Maravilloso". — El espectáculo de ambas secciones de hoy en esta sala está constituído por la primera reprisse del apasionante drama del First National Circuit: "Lo Maravilloso", cuya interpretación está a cargo de la hermosa actriz Norma Talmadge, una de las más predilectas de nuestra buena sociedad, y artista famosa por su belleza y elegancia. El anuncio de esta obra hizo que el Domingo en la mañana estuvieran ya totalmente agotadas las localidades para las funciones sociales en que se presentaba, porque el nombre de Norma Talmadge, ligado en esta película al no menos prestigiado de Harrison Ford, significaba un atractivo poderoso. La acción se inicia en un aristocrático club de deportes en Inglaterra, donde la encantadora multimillonaria derrama la semilla de la envidia que crece fuerte alrededor de aquella nueva aristocracia sin blasones, llegada de los países de América a imponerse con el tintineo de los dólares y el brillo de la bella juventud. Allí vemos formarse un matrimonio que mientras por el lado de ella es de puro corazón, por el lado de él es más que de todo, de simple cálculo y conveniencias. El drama no tarda en usurpar su puesto a la comedia, y el interés se aguza en emotividades que son ejemplos morales y de sociología moderna. Norma Talmadge y Harri-

"SPLENDID THEATRE"

"LA FUERZA DESCONOCIDA", POR MILDRED HARRIS CHAPLIN

Hoy, tanto en la especial a las 6.30 P. M., como en la segunda de la noche a las 10.30 P. M., será estrenada una lindísima gran producción extraordinaria del First National Circuit-1924, cuyo tema trata del amor maternal, poniéndolo frente a frente al amor de esposa, presentando algunos de los conflictos que se producen en el hogar mejor avenido por la preponderancia de uno de estos amores sobre el otro, se titula: "La fuerza desconocida", obra de emoción irresistible, ofrece la visión de un drama pasional; es la historia de una muchacha que con todas las ilusiones propias de los 18 años, se casa con un médico, que al poco tiempo después abstraído por completo por sus estudios da motivo a su esposa para que ésta se crea abandonada y no querida por él; hasta que viene un angelito rubio a distraerla de esta preocupación y a hacerla nuevamente feliz, pero al tiempo después vuelve nuevamente a presentarse el problema del abandono que es aumentado por el de una terrible enfermedad que ataca al niño, y que la ciencia es incapaz de curar; surgen de esta manera en la vida de la joven esposa dos problemas que amenazan con tronchar defintivamente su felicidad, y que solamente un milagro puede resolver.

Hace en esta obra su última y mejor creación Mildred Harris Chaplin, la célebre ex-esposa del famoso Carlitos, y actriz que en esta obra demuestra su extraordinario talento dramático. La secundan Gareth Hughes y Thomas Holding.

La obra se desarrolla en un hermoso yatch de recreo, en el que se asiste a una furiosa y real tempestad marítima, y en el ambiente mundano de Nueva York, residencias regias de los multimillonarios americanos. Mildred Harris luce numerosas toilettes muy hermosas, que son los modelos de la última moda de París.

En la selecta a las 6.15 P. M., y primera de la noche a las 9.30 P. M., se exhibe la grandiosísima comedia de amor, "La Suplente", creación suprema de la encantadora favorita Doris May.

SETIEMBRE Y BRASIL

"La Machona", por Italia Manzini.— Hace tres años se estrenó con éxito ruidoso y muchas discusiones sobre moral, una edición de la película "Hembra", por Italia Manzini. La heroína de esta cinta era el tipo que después ha sido bautizado como "La Machona", una mujer neurótica que busca un amor imposible y que hace de los hombres un instrumento de sus caprichos.

Con la aparición de "La Machona", la casa editora de esta película decidió aprovechar el gran parecido del tema y hacer una nueva edición corregida y aumentada de "Hembra", con leyendas sacadas de la obra original. Son tres tambores los que han sido aumentados en esta nueva versión.

El tipo de machona es fruto de la post guerra. La tensión nerviosa, la pérdida de muchos hombres en los campos de batalla, perturbó la mentalidad y la moralidad de muchas jóvenes de temperamento apasionado. La machona parece no buscar sino el goce sensual, ser una especie de tenorio femenino que hace conquistas, y luego se hastía de sus seducciones. Hermosa, inteligente, arrogante, los hombres se sienten deslumbrados por ella. Hay algunos que no toman la aventura como pasatiempo y capricho, sino que ponen en ella todo su corazón, arriesgan su honor y desprecian la vida.

La película de hoy fué revisada personalmente por el señor Intendente, y está aprobada por la censura municipal con la salvedad de no permitirse la entrada a menores. Para dar este permiso se ha tenido en cuenta que esta cinta, a pesar de su crudo argumento y de ciertas escenas escabrosas, es de sano fondo moral, ya que es un rudo ejemplo para la juventud inexperta.

Esta misma obra se dará mañana en el Esmeralda.

TEATRO SANTIAGO
EMPRESA ERNESTO BOUQUET
Compañía Española de Comedias y y obras de gran espectáculo
Hoy - Martes 15 de Abril - Hoy
Vermouth, a las 6.15.—Gran éxito:
LA SEÑORITA ANGELES
Noche, a las 9.15. — Suceso inmenso:
EL GRAN GALEOTO
Mañana: Sensacional reprise: "Pasión y Muerte de N. S. J."

AVENIDA
HOY 6.20 y 9.30
Embustera Adorable
Exquisita comedia por
CONSTANCE TALMADGE
Mañana: CAZADOR DE BANDIDOS, por JACK HOXIE.

Comedia
HOY A LAS 9.15
COLOSAL REPRISE
La Duquesa DEL Bal Tabarin
La más colosal interpretación de
ITALO BERTINI

TEATRO
ALAMEDA
TARDE y NOCHE
La obra de SARDOU,
MADAME SANS GENE

TEATRO
REPUBLICA
MISION DIVINA

TEATRO LA COMEDIA
EMPRESA ERNESTO BOUQUET
Compañía Italia de Operetas BERTINI-GIOANA
Hoy - Martes 15 de Abril - Hoy
Noche, a las 9.15.—Interesante reprise:
LA DUQUESA DEL BAL TABARIN
Creación de Bertini y Pina Gioana.
En breve: "La Bayadera", de Kalmann.

COLISEO NACIONAL
COMPAÑIA DE OPERETAS RETES JARQUE
HOY MARTES 15 de ABRIL, HOY
Gran éxito
"LA MONTERIA"
Lujosa presentación.
Localidades en "LA HIGIENICA", AHUMADA 132.
PLATEA: $ 3.00

Teatro Unión Central
EMPRESA ANSALDO QUEIROLO Y CIA.
HOY Martes 15 Abril A las 9.30
DESPEDIDA de la COMPAÑIA RUSA DUVAN - TORZOFF

ALHAMBRA Y VICTORIA: Lunes 21
ESTE DIA EL PUBLICO DE SANTIAGO ADMIRARA POR VEZ PRIMERA LA GRANDIOSA PELICULA HISTORICA:
Martín Lutero

IMPERIO HOY: 6.30 Y 9.40

El lucido éxito que agotó totalmente las localidades el Domingo

Lo Maravilloso

hermoso drama de lujo, con acción en la aristocracia inglesa, por los eximios artistas

Norma Talmadge y Harrison Ford

MAÑANA: Acontecimiento artístico-social.

Gabriela Robinne y su esposo Mr. ALEXANDER

en el super-estreno Pathé Paris, de emoción, arte y lujo:

FLOR DEL MAL

bellísima cinta dramática inspirada en BAUDELAIRE.
Acción en Paris y Nza. Toilettes de Paquín, Worth y Chevreusse.

VIERNES SANTO:
UNA PELICULA GRATA AL CORAZON CREYENTE

LOURDES

TAL CUAL ES

HOY

Setiembre y Brasil

(MAÑANA ESMERALDA)

LA MACHONA

Reedición de la famosa película "Hembra", con tres actos nuevos y leyendas de "La Machona". En esta obra Itala Almirante Manzini hace el rol de neurótica, de tenorio femenino, de mujer de sensualismo pervertido para la cual los hombres son como limones que una vez esprimidos, se cambian.

ESPECTACULO APROBADO POR LA CENSURA, CON SALVEDAD PARA MENORES, porque, a pesar de su gran moral tiene desnudos y escenas escabrosas.

CINES ALHAMBRA Y VICTORIA

Estrena la función cuarta de "El Rey de la Rapidez". — La sensacional e interesante serie titulada: "El Rey de la rapidez", que estos teatros vienen exhibiendo con éxito mayor que el que han logrado siempre con otros espectáculos similares, llegará en las funciones de hoy a la presentación de la parte cuarta, en la que Charles Hutchison su protagonista, puede decirse, bate el record en actos de audacia, de su increíble destreza y en originalidad de sensacionalismo. Lucy Fox lo secunda valientemente en el desarrollo de estos tres nuevos capítulos que la componen y que llevan los nombres de "Enterrado vivo", "Derecha a la muerte", y "De nuevo a bofetada limpia".

Este espectáculo de sensación será exhibido a las 6.30 y a las 9.30.

SELECTA

Dorothy Gish. — La encantadora actriz, discípula de Griffith, Dorothy, Gish, se presenta hoy en esta sala, dando lugar a que las familias, de quien es favorita, vean su última creación. Esta película es, "Las Aventuras de Marianela", y tiene una serie de detalles de mucho agrado y de carácter vaudevillesco.

Alhambra y Victoria

HOY: 6.20 Y 9.30

Gran estreno sensacional:

El Rey de la Rapidez

Función 4.a: "Enterrado vivo", "Derecho a la muerte" y "De nuevo a bofetada limpia'.

INCREIBLES AUDACIAS DE CHARLES HUTCHISON

Mañana:

El Grillo del Hogar

DE

CARLOS DICKENS

SABADO SETIEMBRE Y ESMERALDA **RAWLINSON** en la super cómica, obra **Su Misterioso Amor** Las aventuras de un enemigo de las mujeres

AVENIDA MATTA

Primer Día Cómico.—Hoy inaugura esta sala sus espectáculos cómicos. Serán éstos todos los Lunes, y se elegirá un material especialmente hecho para esta clase de programas. El espectáculo de hoy cuenta con varias obras, siendo las principales las que se titulan: "El cazador de lobos", y "Un detective". Además irán otras en uno y dos actos. Va también un Noticiario de Europa y Norte América.

DELICIAS

"Misión divina". — Los norteamericanos han sabido siempre distinguirse por la forma idealista que han dado a todas sus obras. La película de hoy nos muestra este aspecto del film yankee, con el argumento "Misión divina", que interpreta un selecto grupo de artistas.

—Mañana sigue la segunda parte de 'Sodoma y Gomorra".

IMPERIAL

Doble programa: "María Antonieta". —Cada una de las funciones de hoy en este cine reexhibirá el brillante y valioso foto-espectáculo de arte y de historia, que lleva tan celebrado cartel, titulado: "María Antonieta".

Con este espectáculo básico habrá también un programa cómico a cargo del rey del humorismo, quien se presenta en la comedia titulada: "Harold Lloyd en Siberia".

REPUBLICA

Una obra de gran emoción. — El cartel de esta concurrida sala anuncia para las funciones de hoy, la película "Misión divina". Para dar idea de la bondad de este espectáculo, unánimemente elogiado por el público de cada cine en que ha sido exhibido, nos bastará decir que los empresarios, a pedido de la concurrencia, se han apresurado siempre a programar una repetición de la cinta, pues, ésta es un drama tan humano y de emoción tierna tan intensa, que sólo puede comparársele a "La Vuelta al Nido", a la que supera en realismo y en ejemplo en muchos de sus cuadros.

MUNDIAL

"El Rey de la Rapidez". — Con la última función de esta serie hace sus funciones de hoy especial y noche, este teatro. El atleta Charles Huchitson concluye por derrotar a sus enemigos.

POLITEAMA

"Reverendo Karadura", por Chaplin. —Este cine presenta hoy en ambas funciones la última y mejor de las creaciones de Chaplin, titulada: "Reverendo Karadura". Cinco actos de risa y alegría. Es la última comedia de Chaplin, y, acaso, una de las más espirituales que haya interpretado el inimitable bufo. Es la aventura de un presidario, que, fugado de la cárcel, se vista con la ropa de un clérigo y se ve obligado a hacer su papel en la Iglesia. Este film, está impregnado de la más sutil picardía y comicidad. En esta creación Chaplin está secundado por Edna Purviance, por su hermano Sidney Chaplin, y por el gigantón Mack Swain.

NOVEDADES

"Tercer Programa Cómico Imperio". —Hoy en las dos funciones, este teatro presenta el "Tercer Programa Cómico Imperio", competencia de carcajadas, en la cual toman parte los bufos: Harold Lloyd, en "El Príncipe Cachiflus"; "El Cazador", por Larry Semon; "Periquete Jonás", por Jymmy Aubrey, y 'Su único padre", por Harold Lloyd.

ODEON

"Ruth la aventurera". — Para sus funciones de hoy, anuncian los programas de este teatro, el estreno de la cuarta función de la serial americana: "Ruth, la aventurera". Una de las mejores interpretaciones de Ruth Roland.

ELECTRA

"Reverendo Karadura". — Producción de Carlos Chaplin y la última y mejor de sus creaciones la presenta hoy este cine en las funciones de especial y noche. Es la última comedia de Chaplin, y, acaso una de las más espirituales que haya interpretado el inimitable bufo. Es la aventura de un presidario, que fugado de la cárcel se viste con las ropas de un clérigo, y se ve obligado a hacer su papel en la Iglesia. Este film está impregnado de gracia y picardía. Secunda al famoso mimo, Edna Purviance, su hermano Sidney Chaplin, y el gigantón Mack Swain.

Son cuatro grandes actos de risa.

FRANKLIN

Chaplin en "Reverendo Karadura". —Hoy presenta este teatro la última producción de Carlitos Chaplin.

Después de sus 15 exhibiciones seguidas en el Splendid, huelga todo comentario sobre esta obra cómica que tanto interés ha despertado en el público.

DIECIOCHO

"El Poder del enemigo. — Hoy, especial y noche, presenta por última vez la obra de Cecil B. de Mille, titulada: "El poder del enemigo"; protagonistas: Wanda Hawley, Jack Holt, Lewis Stone y Walter Hiers.

IRIS

Tercera de "Los Misterios de Paris". —Hoy estrena este teatro en las funciones de tarde y noche los capítulos 4.a y 5.o (3.a función), de la serie "Los Misterios de Paris", del famoso escritor Eugenio Sué, interpretación de Huguette Duffios.

HIPPODROME

"Cazando bandidos". — En sus dos funciones de hoy presenta este cine un atrayente programa doble: "Cazando bandidos", comedia de argumento novedoso. Un drama de cow-boy, titulado: "El lamento de un indio", por María Walcamp, y una divertida comedia cómica "Hansel y Gretel", por Beby Peggy (Pirulita).

ATENAS

"El Prisionero de Zenda", por última vez. — El programa que para hoy anuncia el Teatro Atenas, es de esos que pueden llamarse de éxito seguro y absoluto. Muy pocas películas han logrado entre nosotros el amplio triunfo que conquistó la superproducción de la Metro-Classics, "El Prisionero de Zenda", y como es de las que pueden ser vistas con gusto dos y más veces. El presentarla por última vez en la capital significa pues, un lleno para el Atenas, donde el público tendrá una vez más la ocasión de celebrar el admirable trabajo que realizan Alice Terry, Barbara La Marr, Lewis Stone y Ramón Novarro.

ESMERALDA

En la vermouth de hoy se repetirá una vez más la bellísima película "Jocelyn", adaptada del poema de Lamartine.

En la noche se efectúa la velada de Juegos Florales, organizada por el poeta Benjamín Velasco Reyes.

AVENIDA

Constance Talmadge. — La encantadora comedianta Constance Talmadge, cuyo favoritismo en el público lo tiene bien conquistado con sus brillantes interpretaciones, se presenta en las funciones de hoy de esta sala, interpretando una obra que constituirá un nuevo triunfo para su protagonista. Se trata de la deliciosa comedia social: "La embustera adorable", en el cual Constance Talmadge desempeña un rol lleno de picardía y gracia, con originales líos amorosos, sorpresas y chistes y enredos fenomenales.

¡Católicos!

EL UNICO ESPECTACULO DIGNO DE SEMANA SANTA ES

CHRISTUS
LMO

Viendo esta película milagro rememoraréis toda la vida del Salvador. Es una cinta tomada en Tierra Santa y estrenada en el Vaticano ante los príncipes de la Iglesia. Es algo muy distinto de las irrespetuosas "Pasiones" teatrales.

JUEVES Y VIERNES

SETIEMBRE, BRASIL Y ESMERALDA

Exhibiciones con acompañamiento de

COROS

"Christus", el espectáculo del mundo católico, en Semana Santa. — El único espectáculo aprobado por la Autoridad Eclesiástica en materia de reconstituciones de la Vida de N. S. Jesucristo, es "Christus", la maravillosamente perfecta obra del poeta Fausto Salvatori.

Esta cinta fué estrenada en el Vaticano, ante príncipes de la Iglesia, y ha conmovido al mundo católico por su verdad y por su respetuosidad de la sublime tragedia.

Los teatros Setiembre, Esmeralda y Brasil cada año en Jueves y Viernes Santos, exhiben dignamente esta obra. Gran orquesta y coros harán el acompañamiento musical.

Una alta comedia por Rawlinson: "Su misterioso amor". — La Universal se ha dedicado de lleno a hacer vistas divertidas. Para muestra tenemos las últimas de Hoot Gibson. El Sábado próximo se estrenará: "Su misterioso amor", comedia en seis actos por Herbert Rawlinson. Este simpático actor hace el rol de joven enemigo de las mujeres, pero que se siente seducido por una niña misteriosa, con la cual se toma de la manera más curiosa del mundo.

"El primer beso es el que manda". —El Splendid Theatre deberá presentar en estos días una comedia cinematográfica, que viene a establecer el tipo clásico de la película para las familias, para señoritas, para la juventud que ríe, goza y no tiene problemas de trascendencia. Es una pieza completa, una novelita redonda, preciosa y tallada con un primoroso y elegante concepto de la frivolidad. Esta obra es "El primer beso es el que manda", de la que ya hemos dado cuenta. El argumento de la película tiene un escenario y un ambiente delicado, de intensa expresión artística, y en él se pinta lo que es la vida de un millonario que se aburre porque no le dejan trabajar. En medio de todo esto se ve una tesis, digamos así, que viene a sentar el principio o arte de saber escoger un yerno cuando el suegro es rico y la muchacha es linda. Todo se va hilvanando a la perfección distinguiéndose los que nos pintan ciertos detalles como ser la vida y costumbres de la refinada sociedad de Long Island, lugar de veraneo y regocijo de la aristocracia yankee, los momentos culminantes de una competencia entre automovilistas, etc. En suma, que la obrita es digna de verse y hace pasar un momento verdaderamente plácido y agradable al público.

Se presenta en esta obra un gran nuevo actor: George Arliss y la deliciosa Doris Kenyon.

"Los desheredados de la suerte". — La Renacimiento Film ha preparado de tal manera su primera producción que se cree que constituirá el suceso del año o sea el "record" de la Cinematografía Nacional.

Todos los datos que hasta hoy hemos recogido nos aseguran que se trata de una película de grandes méritos.

Secundan con **gran inteligencia** a los protagonistas, las señoritas Myrian Barrios, Olga Valdés, Martha Cerda y la señorita Lucía del Solar, igualmente en los roles masculinos los señores Juan Sibilla, Genaro Laymuns, Antonio Ruiz y Alejandro Orrego.

Como sabemos que está cerca el estreno de esta nueva cinta nacional, procuraremos diariamente adquirir nuevas noticias para informar a nuestros lectores de este alto exponente de nuestra industria cinematográfica.

PROGRAMAS DE HOY

IMPERIO.— Tarde y noche: "Lo Maravilloso", por Norma Talmadge y Harrison Ford.

ALHAMBRA Y VICTORIA. — "El Rey de la Rapidez", (4.a) Estreno.

IMPERIAL. — "María Antonieta", y "En Siberia", por Harold Lloyd.

..REPUBLICA. — "Misión divina", film de emoción.

ATENAS.— "El Prisionero de Zenda", por última vez en Santiago.

AVENIDA. —Tarde y noche: "La embustera adorable, por Constance Talmadge.

DIECIOCHO. — Hoy, 4.30 P. M.: "El poder del enemigo", Agnes Ayres.

BRASIL. — "La Machona".

SETIEMBRE. — "La Machona".

ESMERALDA. — Vermouth: "Jocelyn". Noche: Juegos Florales.

SPLENDID. — Hoy: 1.a "La fuerza desconocida", por [illegible] moda. — 6.30 y 10.15, [illegible] rris Chaplin, Gareth Hughes, mas Holding.— 5.15 y 9.30: "suplente", por Doris May y Mac Donald.

POLITEAMA. — Especial y noche: "Reverendo Karadura", por Chaplin.

NOVEDADES. — Hoy en noche: "Tercer programa Cómico Imperio".

ELECTRA.—Especial y noche: "Reverendo Karadura".

MUNDIAL. — Especial y noche: Fin de el "Rey de la rapidez".

SALA ORIENTE. — Tarde y noche: "El hijo de Madame Sans Gene".

IRIS.— "Los Misterios de Paris", (3.a función), por Huguette Duflos.

ODEON. — Especial y noche: "Ruth la aventurera".

HIPPODROME. — Hoy especial y noche: "El cazador de bandidos", por Jack Hoxie, "El lamento de un indio", por María Walcamp y "Hansel y Gretel", por (Pirulita).

PROXIMOS ESTRENOS

El gran estreno de mañana del Splendid "La Reina de Moulin Rouge". — En las funciones de mañana Martes del Splendid, se presentará el estreno de una obra cuyo tema y lugares donde ha sido desarrollada le dan un interés extraordinario, titulada: "La Reyna del Moulin Rouge", obra desarrollada en el pintoresco ambiente del barrio latino de Montmartre, y presentado con un derroche de detalles y admirable concepción artística de la vida de aquellos personajes que tan magistralmente pintara Mürger en su inmortal obra "Boheme", ofreciendo una historia de noblezas de artistas, de sacrificios de amor de medinettes.

Las escenas de este film han sido tomadas en París mismo, y presentan tanto el valor verdadero barrio de Montmartre, con sus notables características, como algunos de los más bellos y famosos edificios y paseos de París. Entre los sitios que presenta merece especial mención, el Cabaret "Moulin Rouge", el que aparece en escena tal como es en realidad, y el espectador asiste a una noche completa de fiestas y representaciones en él, danzarinas las más célebres del mundo ejecutando espectáculos coreográficos maravillosos, el baile del público en los intermedios entre número y número, y por último presenta la fantástica y suntuosa fiesta, en la que se elige anualmente la "Reyna del Moulin Rouge".

Interpreta esta película la malograda actriz que muriera quemada horriblemente mientras impresionara su última creación, Martha Mansfield, quien pone de manifiesto en algunas de las escenas de esta cinta, sus dotes extraordinarias como bailarina. La

"Lourdes' se exhibe hoy a los sacerdotes de Santiago, y el Viernes Santo al público.—Hoy, a las 4.30 en punto en la Sala Imperio (Estado 239), la Chilean Cinema Corporation, exhibirá en privado al clero regular y secular residente en Santiago, la película "Lourdes". Para este acto, y por no disponer del tiempo necesario, sólo se han repartido algunas invitaciones especiales, y por la prensa se ha rogado a todos los sacerdotes —y muy especialmente a los religiosos Agustinos de la Asunción—, se sirvan tenerse por invitados.

El estreno de la cinta para el público, se hará en las funciones del día Viernes Santo, por considerarse con razón que un film como éste constituye el espectáculo más adecuado para tal día, por no decir el único verdaderamente apropiado, ya que lo que no es profano abiertamente, deja al menos que desear en materia de respeto religioso o de propiedad escénica. "Lourdes", no es propiamente un espectáculo. Es sólo una demostración gráfica, pero exactísima, de todo lo que cualquier viajero pudiera ver visitando el famoso Santuario en que Bernadette Souvoureus fué favorecida con las santas visiones. Las imponentes peregrinaciones, las fiestas religiosas, las distribuciones solemnes y la pro-

secundan: Joseph Striker y Henry Harmon.

cesión gigantesca en que del espíritu de millares de peregrinos se siente elevarse un himno de fe y esperanza, es algo que impone respeto y que interesa no sólo a los creyentes, del mismo modo que a la milagrosa gruta de Massiabelle acuden no solamente los enfermos y los fieles, sino cientos de turistas.

"Lourdes", además, aparece en el film en cada uno de sus aspectos y detalles, formando con su extensión hasta siete tambores de película, lo que hace que quien la ve se forme cuenta exacta de lo que es el Santuario, las Basílicas, la piscina milagrosa, los milagros mismos y el hormiguero enorme de creyentes que estrechan todas las habitaciones y calles del pueblo.

$ 1.000,000

UN MILLON DE PESOS

PREMIO MAYOR
QUE SE SORTEARA
ENTRE LOS DONANTES

Sociedad Española de Beneficencia
Hospital Español de Valparaíso

Recibo Entero: $ 300
Décimo: $ 30

ELIXIR FERNEL

ANTISIFILITICO

Polyodurado arsenical.
El mejor depurativo de la sangre.

SEMI-CORSES
Con faja de elástico.

MODELOS PERFECTOS

Muy superiores por su forma y los mejores importados. Precios de gran reclame.

LA FLOR DEL DIA
SAN ANTONIO 96, ESQ. MONEDA
16-A

Club de Ampliaciones al Creyon

En el 21º sorteo, verificado el Sábado 12 de Abril, resultó favorecido el

No. 62

del señor Isaac Ezquerra.
El próximo Sábado 19 se cobrará la primera cuota del Club N.o 2. Pedir prospectos a

A. PANIAGUA B.
CASILLA 7570. — CORREO 8

URASEPTINE ROGIER

El mas poderoso Antiséptico de las Vias Urinarias

PYELITIS
PIELO-NEPHRITIS
CISTITIS
PROSTATITIS
BLENORRAGIAS
ETC. ETC.

DISUELVE Y EXPULSA EL ÁCIDO ÚRICO

UVA

Del país, torontel [illegible] amarilla, vende
CHACRA "ANITA" [illegible]
queado, camino San [illegible]
Precios módicos; [illegible] te empezará la venta [illegible] yana.

ESPLENDIDA [illegible]

altos recién construidos, hall, comedor, escritorio, dormitorios, gas, luz, etc., etc.
CAMPO DE MARTE [illegible]

MAIZ
AMARILLO CHICO, [illegible]
$ 32 LOS 100 KILOS
LA GRANADINA
AVENIDA MATTA [illegible]
Teléfono 113, [illegible]

SACOS

cementeros, vacíos, de [illegible] vendo una partida.

AV. IRARRAZAVAL [illegible]
DE 2 A 3

CARBON "SOL"

El combustible que empieza a ser preferido por las familias para sus cocinas económicas, estufas, calefacción central y calentadores de baño; por las industrias para las calderas; por los colegios y grandes establecimientos para las cocinas y marmitas.

Pídanos una demostración sin compromiso para usted.

PRECIO: $ 4 el saco de 50 kilos.
VENTA: Desde 5 sacos.

GUSTAVO DUEÑAS.
1559 — Avenida Delicias — 1561
ENTRE SAN MARTIN Y MANUEL RODRIGUEZ. — TELEFONO 2944. — CASILLA 3538. — SANTIAGO.

VALPARAISO

(AGENCIA: ESMERALDA 109) (DE NUESTROS CORRESPONSALES)

NOTAS SOCIALES

MATRIMONIO.— Circula la siguiente invitación:

"Juan Widow y Rosa Bennett de Widow, participan a usted el matrimonio de su hija Rosa con el Hellmut Heinsen, e invitan a usted a la ceremonia religiosa que se efectuará el 26 de Abril próximo, a las 11 3|4 A. M. en la capilla del Asilo de la Providencia, calle Hontaneda."

CRUZADA DE LA CRUZ ROJA.—Regresó a Santiago, después de haber permanecido en Valparaíso unos cuantos días, el doctor jefe de los servicios de la Cruz Roja de Santiago, señor Pedro Lautaro Ferer, que vino a preparar la segunda cruzada de la Cruz Roja que se efectuará en breve en todo el país.

RESTABLECIDO.—Ayer asistió a su despacho después de haber permanecido varios días en cama, delicado de salud, el director del Territorio Marítimo, vice-almirante señor Miguel Aguirre.

VIAJEROS DISTINGUIDOS.—Mañana debe amanecer en este puerto el vapor "Essequibo", a cuyo bordo vienen distinguidas personalidades, entre ellas el Ministro del Perú en la Argentina, Excmo. señor Manuel Freyre y S., acompañado de su familia.

El Ministro del Japón en el Perú, que regresa de Lima haciendo uso de una licencia.

El célebre pianista chileno señor Claudio Arrau y su señora madre.

El administrador del Ferrocarril de Arica a La Paz, señor Luis Schmidt.

El agente consular de Chile en Alemania, señor Gesswein y varios otros.

VIAJEROS.—Ha regresado a Santiago la familia Matte Amunátegui, después de pasar la temporada de verano en Recreo.

—Se encuentra en este puerto el abogado don Jorge Solís de Ovando.

—Ha regresado de Quillota el señor don Edmundo Gómez H.

—Se encuentra pasando una temporada en Viña del Mar, el señor don Juan Vaccaro M.

—A Santiago ha regresado el señor don Manuel Antonio Maira.

—En Santiago se encuentra el gerente de la Sociedad Minas de Cobre San Bartolo, señor don Jorge Walker.

—Ha regresado de Quillota el señor don Jorge Mackellar.

RECEPCION.—Esta tarde, la señorita Luz Rudolphy Saavedra ofrecerá una recepción a sus numerosas relaciones sociales en su residencia de este puerto.

RECEPCION EN HONOR DE LA SEÑORA CONDESA JOSEFINA PAGANI DE PACI.—Esta tarde, el directorio del Círculo Femenino, de Acción Social, cuya presidenta es doña Pilar López de Molina, ofrecerá una recepción en los salones del Astur Hotel, en honor de la Condesa señora Josefina Pagani de Paci, huésped de esta ciudad desde hace varios días.

La distinguida propagandista feminista que nos visita ha sido objeto de diversas manifestaciones de simpatía desde su llegada a este puerto.

CONSEJOS UTILES DE PAX

FACIL DE LLEVAR. —

Cada maletín de mujer es un pequeño y surtido tocador. La **Crema Oxigenada Macker Radio Oxigenol** ha venido a llenar una necesidad femenina expendiéndose en todas las Boticas en envases pequeños y seguros que pueden llevarse en el bolsillo o maletín sin ninguna incomodidad.

A TODOS INTERESA—

Viejos y jóvenes, ricos y pobres, sanos y enfermos, todos encontrarán en la Victrola Víctor, su mejor compañera. Y los discos Víctor que pueden adquirir a precios módicos, les traerán las últimas novedades del arte. Visitad sin demora la Casa Curphey y Cía. Ltda., Blanco 637, y en Santiago, calle de Ahumada, esquina de Agustinas.

UNA ABUELITA IDEAL.—

Llamaba grandemente la atención una viejita encorvada por los años y que a pesar de sus achaques, siempre se le veía rodeada de niños que en ella encontraban un encanto sin igual. El talismán de esa anciana para atraerse a la infancia, consistía en los preciosos vestidos que les obsequiaba, tejidos todos con **Lana Marca Pato.**

HERNAN VIGIL
VALPARAISO
Agente General de Aduanas
SERRANO 169

"El Cincinnatti"

Se nos ha informado que el Jueves próximo debe arribar a Valparaíso, el crucero de la Marina norte-americana "Cincinnati", en que hacen un viaje de estudio los guardiamarinas estadounidenses.

Tanto la colonia norte-americana de Valparaíso, como los círculos navales de este puerto, preparan lucidos festejos en honor de los distinguidos huéspedes.

ELIXIR FERNEL
ANTISIFILITICO
Polyodurado arsenical.
El mejor depurativo de la sangre.

El Congreso de Cirugía

SE EFECTUARA A FINES DE LA PRESENTE SEMANA EN VALPARAISO

Auspiciado por la Sociedad de Cirugía se efectuará en los días 17, 18, 19 y 20 de este mes el gran primer Congreso Nacional de Cirugía, a que asistirán no menos de cien facultativos, de toda la República.

La inauguración solemne de este Congreso se efectuará el Jueves 16 a las 4 P. M., en la Biblioteca Severín, de este puerto, y será clausurado el Domingo próximo.

En el "Cachapoal"

Ayer llegó el "Cachapoal" de la Compañía Pimentel.

Entre los pasajeros de Cámara anotamos al señor Eduardo Ugarte, señora e hija, de Antofagasta; al señor Santiago Walker, del mismo puerto.

Al señor Manuel Hurtado, de Taltal y al capitán de corbeta señor Emilio Merino, de Coquimbo.

A Santiago

Ayer se dirigió a Santiago el Superintendente de aduanas señor Arsenio Olguín.

En el expreso de la tarde de ayer partió a la capital el señor Luis Salas Romo.

A revisar los faros del Sur

El Miércoles zarpará de Talcahuano el "Leucatón", que llevará al Ingeniero de fragata y jefe de la Oficina de Faros de la Dirección del Territorio Marítimo señor Laureano Ayala, que revisará todos los faros de la región sur del país.

LANCHAS
La Compañía Sud Americana de Vapores necesita mandar construir
SEIS LANCHAS
de más o menos 40 toneladas, según especificación que podrán solicitarse en la oficina de la Compañía.
Las lanchas deben ser entregadas en Iquique.
Valparaíso, Calle Blanco Nº 895, Casilla 933
A—16

El desembarcadero para Valparaíso

Por noticias particulares llegadas a este puerto se sabe que el señor Ministro de Hacienda, don Belfor Fernández, ha estudiado el decreto que autoriza a la Casa Pearson para construir un desembarcadero para pasajeros en el espigón de atraque y quedó de firmarlo en los primeros días de esta semana.

Tan pronto como dicho decreto esté firmado, por el señor Ministro, la firma constructora activará los trabajos a fin de dotar a la bahía de este elemento indispensable de movilización.

Como se sabe, este desembarcadero costará la suma de cien mil pesos oro.

Movimiento marítimo

Ayer llegaron:
El Rapot, de Amberes.
El Magellan, de Glasgow.
El Tosca, de San Francisco de California.
El Cachapoal, de Pimentel.
El Marget, de Antofagasta.
El Perú, de San Antonio.
El Valdivia, de Corral.
El Allipen, de Corral.
El Lautaro, de Corral.

Hoy salen:
El Perú, para Arica.
El Valdivia, para Arica.
El Allipen, para Arica.
El Adriana, para Iquique.

AVISOS DE VAPORES

GRACE LINE
"SANTA LUISA", 16 DE ABRIL
Saldrá de Valparaíso, a las 1 P. M.
Gran rebaja en los precios de pasajes a Nueva York.
PROXIMAS SALIDAS "SANTA TERESA", Abril 30 "SANTA ANA", Mayo 14. "SANTA ELISA", Mayo 28.
SOLICITEN PORMENORES DE LOS AGENTES:
Grace y Cía. (Chile) S. A.
HUERFANOS 1087. — SANTIAGO

Soc. Anón. Com. Braun & Blanchard
SERVICIO DE VAPORES
VALDIVIA — De VALPARAISO, el 15 de Abril, para: COQUIMBO, HUASCO, CALDERA, TALTAL, ANTOFAGASTA, TOCOPILLA, IQUIQUE y ARICA.
CHILOE — De VALPARAISO, el 22 de Abril, para: SAN ANTONIO, TOME, TALCAHUANO, CORONEL, CORRAL, PUERTO MONTT, CASTRO y PUNTA ARENAS.
SANTIAGO
AUGIER, BENAVIDES y Cía.
Bandera 180
VALPARAISO
BLANCO 957-959
Teléf. Inglés 2747. Nacional 261

Sociedad Marítima y Comercial R. W. James y Cía.
LINEA DE VAPORES RAPIDOS DE PASAJEROS
FRESIA — Saldrá para COQUIMBO, HUASCO, TALTAL, ANTOFAGASTA, MEJILLONES, TOCOPILLA, IQUIQUE y ARICA, el MARTES 22 DE ABRIL, a las 6 P. M.
FLORA — Saldrá para: CORRAL, LOTA, TOME y TALCAHUANO, el JUEVES 17 de ABRIL, a las 11 de la mañana.
Por fletes, pasajes y demás pormenores, verse con:
Sociedad Marítima y Comercial R. W. JAMES y Cía.
Blanco 1014. — Tel. Inglés 2652
VALPARAISO
LUIS A. GONZALEZ C.
Bandera 152
SANTIAGO
16-A

P. S. N. C.
VAPORES PARA EUROPA
ORTEGA.. 19 Abril 1 P. M.
ORITA... 3 Mayo 1 P. M.
OROPESA 24 Mayo 1 P. M.
Para Antofagasta, Mejillones, Iquique, Arica, Mollendo, Callao, Balboa, Cristóbal, Habana, Coruña, Santander, La Rochelle, La Pallice y Liverpool.
El "ORITA" no tocará en Iquique.
El "ORTEGA" tocará extra en Jamaica.
VAPORES PARA NUEVA YORK
BOLETOS DE IDA Y VUELTA
Essequibo 23 de Abril
Ebro.... 21 de Mayo
Essequibo 18 de Junio
1 P. M. Para Antofagasta, Iquique, Arica, Mollendo, Callao, Salaverry, Palta, Balboa, Cristóbal, Habana y Nueva York.
The Pacific Steam Navigation Company
SANTIAGO: Agustinas 1017 — :-: — VALPARAISO: Calle Blanco
SUB-AGENTES EN SANTIAGO: Transportes Unidos, Estado esquina Delicias; Expreso Villalonga, Agustinas 840.

Lloyd Real Holandés
SERVICIO RAPIDO POR VAPORES LUJOSOS
ENTRE BUENOS AIRES Y AMSTERDAM, CON ESCALAS EN
Uruguay, Brasil, Portugal, España, Francia e Inglaterra
PROXIMAS SALIDAS DE BUENOS AIRES
"GELRIA" .... 2 de Mayo
"ORANIA" .... 23 de Mayo
"FLANDRIA" .... 13 de Junio
"GELRIA" .... 4 de Julio
Por más pormenores, dirigirse a su único agente en Santiago:
OTTO LOOSE
HUERFANOS 1153 (ALTOS) — TELEFONO 365 — CASILLA 382

González, Soffia y Cía.
Línea de Vapores Rápidos de Pasajeros
El magnífico Vapor
"PERU"
saldrá en viaje rápido para COQUIMBO, HUASCO, TALTAL, ANTOFAGASTA, TOCOPILLA, IQUIQUE y ARICA
El Martes 15 de Abril, a las 5 P. M.
Por fletes pasajes y demás pormenores, verse con
Rodrigo Donoso G., G. Alessandri 237, Santiago
González, Soffia y Cía. Blanco 903, Valparaíso
15-A

Compañía Sud-Americana DE VAPORES
SERVICIO DIRECTO RAPIDO A NEW YORK
en 18 días, con escala en Antofagasta, Iquique, Callao, Payta y Cristóbal. PROXIMAS SALIDAS
"TENO" Sábado 10 de Mayo, a la 1 P. M.
"ACONCAGUA" Sábado 7 de Junio, a la 1 P. M.
EL PASAJE A NUEVA YORK VALE 250.00 DOLARES EN PRIMERA CLASE Y 110.00 EN INTERMEDIA; A CRISTOBAL, 150.00 Y 65.00 DOLARES, RESPECTIVAMENTE
SERVICIO A GUAYAQUIL
con escalas en Coquimbo, Antofagasta, Gatico, Tocopilla, Iquique, Caleta Buena, Arica, Ilo, Mollendo, Chala, Pisco, Tambo de Mora, Callao, Salaverry, Pacasmayo, Eten, Pimentel, Payta y Guayaquil. PROXIMAS SALIDAS:
"HUASCO" Viernes 18 de Abril, a las 4 P. M.
"AYSEN" Viernes 2 de Mayo, a las 4 P. M.
SERVICIO A PIMENTEL
con escalas en Coquimbo, Huasco, Caldera, Chañaral, Taltal, Antofagasta, Iquique, Pisagua, Arica, Ilo, Mollendo, Lomas, Pisco, Cerro Azul, Callao, Huacho, Supe, Huarmey, Casma, Samanco, Chimbote, Salaverry, Pacasmayo, Eten y Pimentel. PROXIMAS SALIDAS:
"CACHAPOAL" Viernes 25 de Abril, a las 4 P. M.
"IMPERIAL" Viernes 9 de Mayo, a las 4 P. M.
TARIFA REDUCIDA EN LOS PASAJES DE CAMARA DE LAS LINEAS A GUAYAQUIL Y PIMENTEL, ENTRE PUERTOS CHILENOS: ANTOFAGASTA, $ 125; IQUIQUE, $ 171; ARICA, $ 192
Al solicitar un pasaje es indispensable la presentación del certificado de vacuna
WESSEL DUVAL & Cía.
Huérfanos esq. Morandé, Agentes
COMPAÑIA TRANSPORTES UNIDOS
Estado esquina Delicias, Sub-Agentes

INFORMACIONES DEL INTERIOR

(DE NUESTROS CORRESPONSALES)

TACNA

El corresponsal de "La Nación" es elegido presidente honorario de una sociedad

ARICA 14. — Reunida en sesión general, la Sociedad de Obreros Constructores Francke Julián, eligió por unanimidad presidente honorario al periodista señor Isaac Gálvez Zúñiga, (Corresponsal de "La Nación" y "Los Tiempos").

Esta institución cuenta cerca de doscientos socios que se ocupan en diversas obras públicas.

Comida de despedida

(De nuestro Corresponsal por Telégrafo)

ARICA 14.— Anoche fueron despedidos con una comida el ingeniero señor Carlos Llona y el señor Artemio Molina, quienes regresan a Santiago.

Gobernador interino

(De nuestro Corresponsal por Telégrafo)

ARICA 14. — Por motivo del viaje del señor Luis Schmidt, que se embarcó hoy, ha quedado como Gobernador interino, el secretario de la Gobernación, señor Gonzalo de la Barra.

El Intendente de la provincia visita las obras fiscales

(De nuestro Corresponsal por Telégrafo)

ARICA 14. — El señor Intendente de la provincia, don Luis Barceló Lira, acaba de visitar las obras del puerto, el nuevo muelle del Ferrocarril de Arica a La Paz, la población y el Cuartel de Artillería, quedando magníficamente impresionado del estado en que se hallan dichas obras.

En la pelea entre el campeón regional y el colombiano vence éste al sexto round por K. O.

(De nuestro Corresponsal por Telégrafo)

ARICA 14. — En el encuentro de box, entre el campeón regional Luis Encina, y el colombiano John Williams; venció Williams a la sexta vuelta por K. O.

El match se desarrolló en la siguiente forma:

El campeón regional empezó dominando hasta la tercera vuelta, desconcertando a Williams en la primera vuelta, de un golpe que lo hizo estrellarse en los cordeles. Las dos primeras vueltas fueron de Encina, y la tercera se dió por empate. La cuarta y quinta vueltas fueron de Williams. A la sexta cayó el campeón regional por K. O., bajo los puños del campeón colombiano John Williams.

La concurrencia fué superior a tres mil almas. Las apuestas fueron casi todas a favor de Encina, sumando un total de treinta mil pesos.

Con el producto de este encuentro se inaugurará un estadio en Tacna, por el empresario Romualdo Batts.

La Bomba O'Higgins cumple doce años de existencia

(De nuestro Corresponsal por Telégrafo)

ARICA 14. —Con motvio de haber cumplido doce años de existencia activa y próspera, la bomba O'Higgins, recibió muestras de simpatía por parte del público.

Esta institución inaugurará en fecha próxima la sección agua, y en celebración de esto, el Domingo 20 de los corrientes efectuará un gran lunch campestre, festejando al mismo tiempo la fecha de su aniversario.

La temporada de foot-ball

(De nuestro Corresponsal por Telégrafo)

ARICA 14. — Próximamente se inaugurará en este puerto la temporada de foot-ball, y ya se han concertado algunos matchs entre los equipos locales.

CIGARRILLOS
VAN DYCK
40 cts. Pqte.

CONCEPCION

Se organiza la sociedad protección mutua de profesores

(De nuestro Corresponsal por Telégrafo)

CONCEPCION 14. — Ha quedado organizada la Sociedad de Protección Mutua de Profesores en la provincia de Concepción, eligiéndose el siguiente directorio: Presidente, don Alberto Coddou; vice-presidente, doña Amelia M. de Soto; secretario, señor Sansón; tesorero, don Raimundo Lemaitre; pro-secretario, don Luis Arrellano; directores, señoras Carmela Romero de Espinoza, Juana Riffo de Mayorga, Auristela H. de López, y señores Arístides Sharpe y Gregorio A. Medel.

Fallece de un repentino ataque al corazón

(De nuestro Corresponsal por Telégrafo)

VALDIVIA 14. — Después de actuar en las elecciones de ayer, falleció de un repentino ataque al corazón el señor Juan Cuadra, miembro de la Asamblea Radical.

VALDIVIA

Dos crímenes ocurrieron ayer en Valdivia

(De nuestro Corresponsal por Telégrafo)

VALDIVIA 14.— Anoche ocurrieron dos graves hechos de sangre. El primero se produjo en la Población Aguirre, en donde trabaron una disputa por cuestiones amorosas José Cárdenas con Roberto San Martín, y éste le asestó dos puñaladas a Cárdenas, vaciándole los intestinos, ingresando al Hospital, en estado grave.

El segundo hecho ocurrió en el lugar denominado Pelchuquén. Remigio Medina asesinó a Alfredo Lagos, dándole de puñaladas. Este homicidio se perpetró después de una disputa en la casa de Carlos Horn.

Los autores de ambos crímenes huyeron, sin que hasta el momento hayan sido detenidos por la Policía que los busca afanosamente.

Opinión adversa al tren local diario entre Valdivia y Puerto Montt

(De nuestro Corresponsal por Telégrafo)

VALDIVIA 14. — La opinión de los vecinos de los departamentos de Osorno y Llanquihue es adversa al proyecto del tren local diario, entre Valdivia y Puerto Montt, por estimarlo perjudicial para sus intereses.

La prensa osornina se pronuncia en igual sentido, pidiendo que no se suprima el tren local actualmente en servicio.

No tenía misión oficial

VALDIVIA 14. — Don Marcos Ramírez M., empleado de la Dirección de Correos y Telégrafos, manifiesta que su viaje efectuado a esta región no tiene carácter oficial alguno, y que las opiniones que dió al órgano de publicación de los Empleados de Correos y Telégrafos, son personales.

¿HABRA UN PARO GENERAL?

LA JUNTA PROVINCIAL OBRERA A PEDIDO DEL COMITE DE OBREROS CONSTRUCTORES ACUERDA PARALIZAR MAÑANA LAS FAENAS EN SANTIAGO

Con los últimos acuerdos tomados por los obreros en el día de ayer, vuelve a adquirir gravedad el movimiento que afecta a las construcciones que se hacen en la capital y que parecía y terminado.

Como recordarán nuestros lectores, debido a la declaración del lock-out que hizo la Asociación de Contratistas y Constructores, después de una serie de dificultades con sus operarios, los obreros afectados constituyeron un Comité Unido de obreros en construcción. Este Comité acordó a los varios días de paralización de las faenas, propiciar un paro general con el objeto de apremiar a los contratistas a que aceptaran su pliego de peticiones. En esta situación intervino el Intendente de la provincia, mediación que no dió resultados por haber declarado los obreros que no aceptaban intermediarios.

Ante estos hechos, la Asociación de Contratistas y Constructores acordó levantar el lock-out y aceptar en las faenas a los que se presentaran reiterando su declaración de que estaban dispuestos a discutir peticiones de aumento en los jornales en las nuevas obras que se emprendieran.

En los últimos días de la semana recién pasada concurrió un buen número de trabajadores a sus actividades, y debido a ello el conflicto parecía llegar a su término. Los acuerdos tomados en el día de ayer concentran otra vez la atención sobre este asunto.

LA JUNTA PROVINCIAL ACUERDA EL PARO GENERAL

En efecto, anoche se reunió la Junta Provincial de la Federación Obrera de Chile para considerar el paro general patrocinado por el Comité Unido de obreros en construcción y acordó: lanzar un manifiesto a la ciudad de Santiago, en que se darán a conocer los antecedentes y estado actual del conflicto; y acordar el paro general en esta capital.

Este paro seá indefinido. Se iniciará mañana Miércoles y para él creen los dirigentes del movimiento contar con el apoyo de la Federación de Ferroviarios.

LOS TRANVIARIOS

Hoy se reunirá en asamblea general el Consejo de los Tranviarios con el objeto de resolver su actitud ante los acuerdos de la Junta Provincial.

EL CONSEJO DE TRASPORTES

También celebrará reunión general con igual objeto el Consejo de Transportes, en el local de los tranviarios, ubicado en Martínez de Rozas esquina de Bulnes.

Constructores!!
Pongo en conocimiento de Uds. que la SOCIEDAD NACIONAL DE BUQUES Y MADERAS son Agentes exclusivos para la venta en SANTIAGO de mi producto
CARBOLINEUM
Pintura especial para maderas.
Venden a precio de fábrica en todas sus barracas.
Establecimientos Químicos de Gastón Hamel
VALPARAISO

La Convalecencia
es un estado sumamente delicado, pues el menor descuido puede ser causa de una recaída. Para abreviar este período tan lleno de peligros, los medicos indican hoy dia con preferencia la FITINA, producto científico introducido en la materia medica por el profesor Gilbert, de la Facultad de Medicina de Paris. La FITINA no es uno de los tantos especificos indiferentes, los cuales, en el mejor de los casos no producen más que una mejora pasajera. La FITINA es una combinacion fosforada natural con 22,8% de fósforo extraido de semillas de plantas y completamente asimilable, de ahi sus efectos incomparables. A los 4 dias de tomar la FITINA, el convaleciente siente renacer sus energías, empieza a comer con apetito y aumenta de peso con rapidez. La apatía cede a un estado de animación general muy pronunciado, y los sorprendentes progresos se reflejan claramente en su semblante.
Si conoce algún convaleciente, decídalo a probar la FITINA; no hay nada que produzca resultados tan rápidos y positivos.
De venta en toda buena farmacia.
FITINA REINTEGRA LA VITALIDAD
MARCA CIBA
Sociedad para la Industria Química en Basilea (Suiza)

VITALGOL
COMBINACION NUCLEO - FOSFO - ARSENICADA. — Un Elixir de propiedades altamente tónicas y estimulantes. Valioso en la NEURASTENIA, CONVALECENCIA, AGOTAMIENTO, DEPRESION NERVIOSA.
RECONSTITUYENTE RACIONAL.
Laboratorio Pasteur

ESPECIFICO BOLIVIANO BENGURIA
Cura Canas, Calvicie, Caspa, Grasas, Seborrea, Tiñas y desarrolla el Cabello. Dr. RAFAEL BENGURIA B., Moneda 875, Casilla 2426, Teléfono 832.

Alemania aceptó el informe de los Expertos

ALEMANIA HA ACEPTADO EL INFORME

BERLIN, 14.— (Flash Bulletin).— El Gabinete aceptó definitivamente el informe de los expertos. —(U. P.)

LA SESION DE LOS PREMIERS DEL REICH

BERLIN, 14. — La sesión de los premiers de los diferentes Estados del Reich, se inició en la mañana, suspendiéndose para la hora de almuerzo y también para permitir a algunos representantes del Gobierno asistir a los funerales de Hugo Stinnes.

Terminó en las primeras horas de la tarde y el Ministerio de Relaciones Exteriores anunció que el plan había sido aceptado en principio. Poco antes de suspender la sesión, los premiers reconocieron que era necesario, para el Gobierno, aceptar el plan, si bien con la esperanza de poder discutir en París la fijación del total adeudado y otros detalles; a esto se refiere la locución "en principio".

El Gabinete redactará esta noche o mañana la nota aceptando el plan.—(U. P.).

Alemania estaría resuelta a aceptar el plan de los expertos

LONDRES, 14.— "The Daily Express", estima que Alemania está resuelta a aceptar el plan de los expertos.

El corresponsal de "The Central News Agency", en Berlín, comunica que el Gobierno enviará el Jueves una nota a la Comisión de Reparaciones, aceptando el plan de los expertos si bien reservando algunos puntos para futura discusión.— (U. P.)

FRANCIA

BULGARIA PAGA REPARACIONES

PARIS, 14.— La Comisión de Reparaciones ha comunicado que Bulgaria ha abonado medio millón de dólares a la cuenta de reparaciones, por intermedio del Banco Federal de Reserva de Nueva York.— (U. P.)

FALLECE EL PRINCIPE ROLANDO BONAPARTE

PARIS, 14. — Falleció el príncipe Rolando Bonaparte, nieto de Napoleón y hermano de Luciano, miembro de la Academia de Ciencias y notable geógrafo. —(U. P.)

UN INVENTO FORMIDABLE

APROVECHAMIENTO DE LOS RAYOS ELECTRICOS

PARIS 14. — M. Jules Rateau, en Le Journal declara que un inventor francés durante la guerra descubrió casualmente los medios para utilizar los rayos infra-eléctricos, que constituyen la fuerza eléctrica más destructora que se conozca y será la máquina de guerra más formidable del mundo que jamás haya germinado en la mente de un hombre.

Asegura M. Rateau que las fronteras de Francia, ya sea en el aire, en el mar o en la tierra serán en adelante invulnerables.

Declara la información que los Ministerios de Guerra y Marina estaban preocupadísimos haciendo experimentos relativos al empleo en gran escala de este invento cuando llegó el armisticio no se prosiguieron debido a la paz. —(U. P.)

ALEMANIA

PROLONGACION DE LOS CONTRATOS "MICUMS"

BERLIN, 14.— Comunican de Dusseldorf que los industriales franceses y belgas accedieron prolongar por dos meses los contratos "micums". Los documentos están listos para la firma.— (U. P.)

La entrega de un zepelín a los aliados

BERLIN, 14. — Informaciones recibidas de Frankfurt anuncian que el zepelín que será entregado como parte de las reparaciones estará listo para volar en el mes de Junio próximo. La inspección del dirigible se verificará en Mayo. — (U. P.)

IRLANDA

Detención de un conocido clubman

DUBLIN, 14.— Ha causado honda sensación el arresto de Lord Ashtown, prominente clubman de Dublín y Londres.

La policía se niega a dar a conocer la acusación formulada en su contra, pero se sabe que comparecerá mañana en la mañana ante la Corte.— (U. P.)

SE HABRIA INTENTADO SUPRIMIR PARTE DEL INFORME DE LOS EXPERTOS

LONDRES, 14. — El corresponsal diplomático de "The Daily Telegraph" anuncia que se trató de suprimir ciertos pasajes del informe del Comité de Expertos, durante su impresión.

"Mientras los expertos estaban sesionando—dice—parece que se, descubrió en dos o tres ocasiones un pasaje importante, sobre el cual todos estaban de acuerdo, había sido eliminado en las pruebas enviadas por la imprenta, habiéndola sustraído una persona desconocida".

Los expertos no disimularon su indignación y finalmente amenazaron con tomar una medida decisiva, en el caso de que se repitiera. Este desagradable incidente hace recordar otro memorable ocurrido, con uno de los representantes asociados durante la elaboración del Tratado de Versalles.—(U. P.).

El Gobierno alemán acepta en principio el informe

BERLIN. 14.—(Flash bulletin).—El Gobierno anunció que el informe de los expertos había sido aceptado en pricipio.

TUNEZ, 14. — Los aviadores portugueses, mayores Racco y Sarment llegaron procedentes de Lisboa. — (U. P.)

LA REUNION DE LOS PREMIER DEL REICH

BERLIN, 14. —Se considera que se acerca la solución del problema de las reparaciones. Los premiers de los diversos estados del Reich sesionaron toda la tarde, mientras los gestores de los contratos "micum" negociaron largamente con los industriales de Dusseldorf.

Se asegura que el Gabinete, después de la conferencia celebrada por los premiers, decidió confirmar la decisión de aceptar en principio el informe de los expertos, sin embargo se asegura que herr Stessing se dirigirá a París, con el objeto de hacer un último esfuerzo para que se fije la cantidad total de las reparaciones, junto con la reglamentación de la ocupación militar del Ruhr. —(U. P.)

El Gabinete belga confía en la eficacia del plan Dawes

LONDRES, 14.— (Flash Bulletin) —El corresponsal de "The Central News Agency", en Bruselas, informa que el Gabinete votó una orden del día, expresando su confianza en la eficacia del plan del general Dawes.

El Gabinete accedió además a la petición de los industriales alemanes para que los contratos "micums", que expiran mañana, se reanuden cada dos meses hasta que se llegue a un acuerdo definitivo al respecto.— (U. P.)

Alemania comunicará su decisión por escrito

A LA COMISION DE REPARACIONES

BERLIN, 14.—El Gabinete, después de aceptar en forma definitiva el informe del general Dawes, decidió comunicar esta decisión a la Comisión de Reparaciones por medio de una breve nota, anunciándole que Alemania está dispuesta a colaborar en la realización del plan.— (U. P.)

El Gobierno alemán desea el empréstito de 800 millones

BERLIN 14.—El Gobierno alemán tiene la intención de encarecer a la Comisión de Reparaciones, que le asegure el empréstito de 800 millones de marcos oro, destinado a hacer frente a los pagos en especies del primer año.

Es probable que enviará una respuesta por escrito a la Comisión. —(U. P.)

AYER SE INICIO LA CONFERENCIA ANGLO - RUSA

Cordiales declaraciones de los delegados británicos y rusos

LONDRES, 14.— La Conferencia anglo - rusa, fijada para hoy a las 11 de la mañana, se inició a las 11.30 en el Ministerio de Relaciones Exteriores. La demora se debió a que no alcanzó a llegar oportunamente parte de la delegación procedente de Moscú.

Participaron en la Conferencia, doce delegados rusos, bajo la presidencia del premier Mac Donald.

"The Daily Express", diario conservador, refiriéndose a la Conferencia anglo - rusa, dice:

"Si el reconocimiento de Rusia es seguido por un arreglo general, removerá uno de los obstáculos más grandes para la reconstrucción y la prosperidad de Europa".

El Premier Mac Donald, dió la bienvenida a los delegados rusos a nombre del gobierno y de los delegados británicos.

El delegado ruso Rakovsky, contestó en cordialísimos términos al premier británico, y en seguida se dirigió a Downing Street, donde conversó durante largo rato con Mr Mac Donald.

En su primera reunión, los delegados anglo rusos acordaron proporcionar diariamente una información sobre los progresos alcanzados. Fuera de este acuerdo y el nombramiento de diversos comités no hubo más labor hoy.

Según las líneas generales contenidas en el discurso del premier Mac Donald, primero, se ocupará la Conferencia de la liquidación de la situación anterior entre Gran Bretaña y Rusia; en seguida, se discutirá el estado en que se encuentran los acuerdos existentes, y tercero se tratará del establecimiento de las relaciones pacíficas entre Rusia y Gran Bretaña.— (U. P.)

ITALIA

DECLARACIONES DE UNAMUNO

ROMA, 14.— El catedrático español, don Miguel de Unamuno ha pedido a un amigo que tiene en esta capital, que haga conocer la verdad de lo que la ha ocurrido.

Dice Unamuno que ningún Tribunal militar ni ordinario se hubiera atrevido a pronunciar contra él una sentencia como la que le infligió Primo de Rivera.

Agrega: "Nunca se me ha juzgado. El Rey no tiene nada que hacer en un asunto que fué simplemente un pronunciamiento. Italia no debe ignorar por más tiempo el verdadero estado de cosas que impera allí. No hay nada parecido al fiscismo, no hubo nunca un plebiscito para la renovación de los poderes. Allí solamente se ha producido la captura del poder organizado para ocultar las responsabilidades provinientes de los desastres de Marruecos y también llegó a su período culminante la lucha entre los germanófilos y los antigermanófilos, triunfando los primeros".— (U. P.)

Agasajos al General Dawes en Roma

ROMA, 14. — El general Dawes asistió a un lunch ofrecido en su honor en el club de Caza y al que asistieron los señores de Stefani, doctor Pirelli y Stringher, presidente del Banco de Italia.

En la tarde se dirigirá, acompañado de su esposa, a Nápoles, cuyos alrededores visitará.—(U. P.).

Los soberanos en Milán

MILAN, 14 —Los Reyes visitaron la biblioteca ambrosiana.

En el Palacio Real fueron recibidas por el Arzobispo Tosi, el senador Marcora, el presidente honorario de la comisión De Capitani, representantes de las asociaciones de los inválidos de la guerra, de las madres y viudas.

Los Reyes visitaron el parque. En la tarde partieron a San Siro a presenciar las carreras de caballos. Esta noche asistirán a la representación de Aida en la Scala.— (U. P.).

El monumento a Vorowski

CIVITAVECCHIA, 14.—El barco ruso "Carl Marx" zarpó llevando el monumento de Vorowski, que se erigirá en Moscú.—(U. P.)

MILAN, 14.—**El Ejecutivo del partido maximalista** solicitó del Gobierno se les permitiera festejar privadamente el primero de Mayo. —(U. P.)

BERGAMO, 14.—**Los vecinos que perdieron a** sus parientes y sus bienes en la catástrofe del dique Gleno, rodearon el automóvil de Vigano, propietario del dique, con la intención de lincharlo. La intervención de la policía lo evitó.—(U. P.)

ESPAÑA

Los delitos de robos a mano armada

MADRID, 14.—"La Gaceta" publica un decreto en el que se establece que los delitos de robos a mano armada se considerarán delitos militares y los acusados serán juzgados sumariamente. Se establecen recompensas para las personas que ayuden a esclarecerlos.

Los delitos frustrados se considerarán como consumados y los inculpados tendrán la misma pena que el autor.—(U. P.)

Crimen y robo en un carro-correo de un expreso

MADRID, 14. — El Sábado, al llegar el tren expreso a Córdoba, se descubrió que los dos Ambulantes habían sido asesinados y que del carro-correo se habían sustraído los sacos que contenían certificados y valores declarados.

El Gobierno ha hecho guardar silencio, para facilitar la captura de los asesinos. Se han hecho numerosos arrestos, lográndose capturar a algunos de los autores y de los cómplices.

Los médicos legistas suponen que el crimen se ha perpetrado unas cinco horas antes de llegar el tren. —(U. P.).

MADRID, 14. — **Para combatir la crisis obrera** se ha organizado una Cooperativa que construir importantes edificios, incluso el de la Real Academia.

La cooperativa suprimirá el patrono y abaratará la edificación.— (U. P.).

MADRID, 14. — **Numerosas personalidades han partido a Sevilla** a pasar los días de la semana santa.—(U. P.).

BARCELONA, 14. — **El hundimiento del Metropolitano**.—A pesar de que se creía que faltaban solamente cuatro obreros a consecuencia del hundimiento del Metropolitano, desde la madrugada del Sábado han sido extraídos once cadáveres. —(U. P.)

CATANZARO, 14.—**Los partidos de minoría** pidieron al tribunal de apelación de la nulidad de las elecciones, arguyendo fraudes y violencias en toda la Calabria y la Basilicata.—(U. P.)

BARCELONA 14.—**En el expreso llegaron Primo de Rivera**, sus ayudantes, el mayordomo del Palacio y otros. En la estación Francia lo esperaban las autoridades encabezadas por el Gobernador y una compañía del regimiento de Alcántara rindió los honores militares. Primo de Rivera se trasladó a la Capitanía para recibir las comisiones. Recibió también a los periodistas.—(U. P.)

GRAN BRETAÑA

AYER SE INICIO LA CONFERENCIA ANGLO-RUSA

LONDRES, 14.—Presidida por el premier Mr. Mac Donald se inició en la oficina de la Cancillería la conferencia anglo-rusa.—(U. P.)

Colecta pro Lord Rothschild

LONDRES, 14.—Los judíos ingleses proyectan una colecta para reembolsar a Lord Rothschild los gastos en que ha incurrido con motivo del pleito por el libelo que se le instauró, a consecuencia de la controversia antisemita.

Se arguye que la colecta se debiera considerar como una cuestión de principio, puesto que Rothschild está afecto, como leader de comunidad judía de Inglaterra.—(U. P.)

Mac Laren reanudará su vuelo hoy o mañana

LONDRES, 14. — La nueva máquina de Mac Laren es esperada hoy en Corfú. Se cree que el aviador británico reanudará el Martes o Miércoles su vuelo alrededor del mundo. —(U. P.)

DINAMARCA

COPENHAGUE, 14.—**El Gabinete renunció**.—El Rey ha pedido a los Ministros que continúen desempeñando sus cargos en calidad de dimisionarios.—(U. P.)

GRECIA

El cambio de regimen en Grecia

POSIBLES CANDIDATOS

ATENAS, 14. —, Se han adoptado rigurosas medidas para salvaguardiar el cambio de régimen. Se asegura que la elección de Presidente se verificará en el clan Daugherty, Sinclair, Fall y de hacía mucho tiempo lo que hames de Junio. El Presidente de Grecia ejercerá el mando por un período de cinco años. Hasta ahora figura el señor Zaimis coaunque también se menciona a Venizelos. —(U. P.)

ESTADOS UNIDOS

Se gestiona un empréstito privado a México

NUEVA YORK, 14.— Una persona autorizada de Wall Street, anuncia que se han iniciado gestiones ante los banqueros americanos para la concesión de un empréstito privado a México, con el objeto de rescatar el circulante y pagar los gastos originados en la represión de la revolución.— U. P.)

La última fase del escándalo petrolero

WASHINGTON, 14.—El escándalo petrolero entrará en su fase final esta semana, pues el Gran Jurado ha sido convocado para oír a Mr. Pomerene y a Mr. Roberts, quienes les presentarán sus pruebas pidiendo al mismo tiempo que se inicie proceso contra, por lo menos, cinco prominentes personalidades—(U. P.)

Una cuestión de honor para el Jap

Considera que la aprobación del proyecto Johnson significa un menoscabo para su honor y prestigio nacional. — Declaraciones de dos estadistas.

TOKIO, 14. — El barón Sakatani, ex-Ministro de Finanzas, declaró en una entrevista, que consideraba la moción que excluye a los japoneses, en el proyecto ley de inmigración norteamericana, como un menoscabo al honor y al prestigio internacional del Japón.

Por su parte, el vizconde Shebusawa, agregó: "El Japón confía aún en la equidad de la opinión pública americana para la solución de este problema".

Ambos expresaron su profundo sentimiento por la aprobación de la moción.

Sakatani dijo: "La aprobación de esta medida anti-japonesa es un acto lamentable en vista de la tradicional amistad de los países del Pacífico para con los Estados Unidos. En realidad, la cuestión afecta solamente a un puñado de inmigrantes, pero, para el Japón, es asunto de honor y de prestigio internacional. Nos extraña de que los Estados Unidos se dediquen con tanto ahinco a dañar los sentimientos de este pueblo que nada ha hecho para herir las susceptibilidades americanas.

"Apelamos a la equidad del juicio de todo el pueblo americano, de su Senado, y de sus estadistas, para la feliz solución de este problema del que depende el prestigio y el honor del Japón, así como la amistad entre las dos naciones".

En seguida el vizconde Shibusawa hizo un resumen de las relaciones nipo-americanas y continuó:

"Durante medio siglo, el Japón ha hecho cuanto ha podido para cultivar la amistad de los Estados Unidos, dejándose llevar únicamente por su espíritu de amor a la justicia en la dirección de sus destinos nacionales y no podemos comprender cómo la agitación anti-japonesa ha logrado conseguir el apoyo de la Cámara de Representantes desde que los japoneses han hecho todo para probar su fidelidad al acuerdo de Caballeros.

"Jamás nos imaginamos tener ese resultado y confiamos en la equidad de la opinión pública americana".—(U. P.).

LA CASA BLANCA
MERIA UNA SE
DISCUSION DIPLO
TICA CON EL JA

WASHINGTON, 14.—
fidedigna se dice que la Ca
ca preferirá postergar
mente la vigencia de la
migración antes que
sería discusión diplomática
Japón.

Los exclusionistas, que
levantado como un
te la protesta japonesa
sus esfuerzos para
gencia de la ley.— (U. P.)

Mr. Lodge apoya la exclu

WASHINGTON, 14.—
do en el Senado que Mr.
ha incorporado definitivamente
que combaten a Mr. Hughes
Administración respecto
yecto de inmigración
que, si los Estados Unidos
ente la protesta japonesa
de ser una nación soberana
beríamos hacer saber
agregó— que los Estados
son los únicos que determinan
nes tienen el derecho de
territorio".—(U. P.)

El Senado rechaza prolongación del C venio de Caballer

WASHINGTON, 14.—
por 76 votos contra 2,
enmienda destinada a
vigencia del Convenio de C
ros.

En vista de que aumenta
dencia en favor de la exclu
Hughes fué a la Casa Blanca
blemente con el propósito de
con el presidente sobre la
japonesa.— (U. P.)

WASHINGTON
$1.60
CIGARETT
FINEST
VIRGINI

Un editorial de " New York World

NUEVA YORK, 14.—"
York World", en un editorial
que ya que está en vigor
Acuerdo de Caballeros, no
zón para votar un nuevo
calculado para ofender
mente a los japoneses y
admirable política seguida
Hughes, desde la Conferencia
Washington. Agrega que
una medida innecesaria y
sa".

Expone además que
da ganarían los Estados Unidos
ya voluntad no representa
na manifestando que el
en el veto del Presidente
—(U. P.).

Los senadores rep canos ante la cláu de exclusión

WASHINGTON, 14.— Los
blicanos de mayoría
conferencia, se pronunciaron
vor del uno por ciento de
fras del censo de 1910,
para la nueva ley de inmigración

Respecto de la cláusula
te a la exclusión de los
se resolvió dejar la materia
cio de cada senador, sin
ter el partido a adoptar
alguna.

La única acción positiva
plada es la sustitución del
ciento basado en el censo
en vez del de 1890, para
de inmigración, mientras
ta el proyecto Reed que
jante al presentado en la
de Representantes por Mr.
son.—(U. P.)

Las ambiciones del pón en las islas H

SEGUN MR. JOHNSON

WASHINGTON, 14.—
sentante Mr. Johnson
la vigencia de la cláusula
te a la exclusión total de
neses sería un golpe de
ra sus ambiciones de poseer
las Hawaii, agregando que
venio de Caballeros era
te para los Estados Unidos

Al referirse a la declaración
Embajador Hani Hara,
el Convenio de Caballeros
fiera a las islas Hawaii
que el Japón ambicionaba
chas islas por medio de
ponderancia de sus nacionales

"¿Por qué —agregó—
Japón preferencia sobre
manas de Oriente?"

Expuso que dar al Japón
o de reglamentar su
a los Estados Unidos, por
Convenio de Caballeros,
derle algo más que a los
manifestó que Australia
rrado su país a los japoneses
que jamás resultaran las
des graves consecuencias.—(U.

LOS FUNERALES DE HUGO STINNES

A ellos concurrieron mezclados obreros y millonarios. — La ceremonia en el Crematorio de Wilmersdorf.

(Correspondencia cablegráfica de Carl D. Groat, especial para "La Nación")

BERLIN, 14.—Los mineros de Westfalia, actuando como dolientes, llevaron esta tarde la urna que contiene las cenizas de Hugo Stinnes a su lugar de último descanso, mientras su banda tocaba sentidas marchas fúnebres.

Los uniformados mineros del Ruhr, con sus gorros y trajes negros, sus linternas y pequeño azadón en la cintura representaban la sencillez y democracia que fueron siempre la característica de Stinnes.

Mezclados con esos obreros había algunos de los hombres que, en la actualidad, dirigen los destinos políticos de Alemania, lo mismo que su suerte financiera y económica, pero su número era escaso y solamente concurrieron unos pocos elegidos, de acuerdo con uno de los últimos deseos del extinto, que fué que se evitara toda pompa en sus funerales.

Después de una sencilla ceremonia familiar, la urna fué llevada al Crematorio de Wilmersdorf, en un suburbio de la capital, donde se celebró un corto servicio fúnebre. En seguida el cadáver fué entregado al fuego y luego quedaron solamente unos pocos puñados de ceniza de lo que había sido el organismo dirigente de una de las más valiosas organizaciones mundiales, avaluada probablemente en un centenar de millones de dólares.

El ataud fué entregado a las llamas mientras la viuda e hijos de Stinnes pugnaban por reprimir sus sollozos, los marineros de sus buques mercantes, vestidos de verde y sus forestales saludaban, en tanto que los mineros cantaban himnos.

Los predicadores elogiaron su gran corazón "agradeciendo a Dios haber dado semejante hombre a la patria", y recordaron su caridad y productividad.—Groat. —(U. P.).

El debate sobre la carta . . de Mr. Coolidge . .

WASHINGTON, 14.—El debate sobre la carta del Presidente Coolidge ha dividido al Senado en forma marcadísima, por partidos.

El senador Mr. Heflin atacó al Presidente, diciendo que sabía desotros y que ahora trata de obstaculizar los esfuerzos tendientes a un examen del Tesoro nacional.

Por su parte, el senador Mr. Edge defendió a Mr. Coolidge, declarando que la actividad investigadora de los demócratas tiene por único objeto, hacerse reclame partidarista. —(U. P.)

EL CONFLICTO ENTRE EL VATICANO Y EL GOBIERNO ARGENTINO

ROMA 14.—En los círculos oficiales del Vaticano se nota cierta inclinación a no darle importancia a la visita del Ministro argentino señor García Mansilla, a Buenos Aires, dejándose entender que nada haga prever una ruptura diplomática.

En los mismos círculos se niega también la información que ha circulado sobre el regreso del Nuncio Apostólico en Buenos Aires, monseñor Beda Cardinali, en virtud de una orden del Vaticano.

El señor García Mansilla visitó el Sábado a la Cancillería pontificia con el objeto de manifestar al cardenal Gasparri, secretario de Estado, que su viaje obedecía al deseo de su Gobierno, de que lo proveyera de informaciones detalladas sobre el punto de vista del Vaticano, respecto del nombramiento de monseñor de Andrea.

El Vaticano considera el viaje del señor García Mansilla en forma muy favorable, pues espera que inducirá su Gobierno a adherirse a la tesis sostenida por el Vaticano.

Contestando a preguntas directas que hicieron los funcionarios del Vaticano al señor García Mansilla, éste declaró que probablemente su regreso a Roma estaría subordinado a la interpretación que el Gobierno le diera a su actitud personal en la conducción de las negociaciones.

Los funcionarios del Gobierno creen que en verdad, eso podría ocurrir; pero que las pretensiones del señor García Mansilla de convencer al Gobierno sobre la necesidad de apoyar la tesis de la Santa Sede, fracasarían y ante tal fracaso demoraría toda solución tendiente a provocar un nuevo acercamiento con el Vaticano, y que el sucesor del señor García Mansilla no sería nombrado mientras dure la actual administración.—(U. P.)

ROMA, 14. — Cuando el Corresponsal de la "United Press", llamó la atención respecto de las informaciones de "La Prensa" argentina, los funcionarios del Vaticano declararon que aún no había llegado la protesta oficial contra la actual actitud de Monseñor Silvani, Secretario de la Nunciatura Apostólica en Argentina.

El Ministro de Argentina ante el Vaticano, señor García Mansilla, rehusó personalmente discutir o comentar su viaje, pero sus amigos sostienen que hay antecedentes para confiar en que regresará a Roma.

Según conversaciones entre algunas personalidades argentinas de esta capital, relacionadas con la situación creada después de que se ordenó el regreso del Ministro García Mansilla a Buenos Aires, explican que la información enviada por éste al Gobierno argentino, al principio de las negociaciones, se debió a que aparentemente el señor García Mansilla no le dió toda la importancia debida y el verdadero significado, extensión e importancia a la oposición del Vaticano al nombramiento de Monseñor de Andrea, esperando inducir últimamente a la Santa Sede para hacer el nombramiento de Monseñor de Andrea, de quien el señor García Mansilla es muy su amigo.—(U. P.).

BUENOS AIRES, 14.—En vista del revuelo que tomó el asunto del retiro del Padre Blanco, se publicaron las cartas cambiadas por el Presidente de la República y el Rector de los Jesuitas, desprendiéndose de ellas que el Presidente no ordenó la salida del R. P. Blanco, como pretende dejar establecido el Rector.

Todos los diarios ocupan páginas preferentes a este asunto con el Vaticano, aplaudiendo la actitud y energía del Gobierno argentino. — (U. P.)

ROMA, 14.—"La Gazetta del Popolo" de Turín, refiriéndose al retiro del Ministro argentino ante la Santa Sede, dice que se le debe considerar definitivo, a pesar de la comunicación oficial de Buenos Aires que decía que el viaje de García Mansilla obedecía a vacaciones.

En ciertos círculos se asegura que Argentina, deliberadamente, ha retirado su representante ante la Santa Sede, lo mismo que el Vaticano dejó la Arquidiócesis de Buenos Aires sin titular.

Los miembros del Vaticano creen que esta controversia se solucionará pero ninguno se atreve a predecir la naturaleza de esta solución.— (U. P.)

BUENOS AIRES, 14.—Ha tomado posesión de su cargo de Prefecto de los estudios del Colegio del Salvador, el Padre Luis Massegur, ex-Rector del Colegio de los Jesuítas de Puerto Montt —(U. P.)

BUENOS AIRES, 14.—Los diarios vespertinos declaran que ha sido comprobada la culpabilidad del Secretario de la Nunciatura, Monseñor Mauricio Silvani, de la publicación de los libelos contra el nombramiento de Monseñor de Andrea, para el Arzobispado de Buenos Aires.

Se agrega que se hace necesario el retiro inmediato de dicho funcionario.—(U. P.)

RIO DE JANEIRO, 14 —El diario "Afolha" lamenta la expulsión del R. P. Blanco por el delito de expresar libremente opiniones contrarias al espíritu liberal de Argentina.—(U. P.)

LA RENOVACION DE LAS NEGOCIACIONES CON ESPAÑA

NUEVA YORK, 14.— Las Asociaciones mercantiles se han dirigido al Departamento de Estado urgiendo la conclusión del tratado comercial con España.

El Departamento de Estado, a este respecto, ha informado:

"Se han dado los pasos para reanudar las negociaciones con España, suspendidas desde el último Otoño. Se espera lograr una inteligencia con dicha potencia, la cual pondría a Estados Unidos en condiciones de poder continuar las actuales relaciones comerciales".

Sin embargo, hay quienes sostienen que la reanudación de las negociaciones con España, por ahora no sería práctica.— (U. P.)

Los raids de aviación alrededor del mundo

SEARD-ALASKA, 14.— Con la llegada de los aviadores norteamericanos que realizan el raid alrededor del mundo, se predice que los americanos tienen mucha opción para lograr el triunfo en esta magna prueba, pues el aviador inglés Mac Laren aún se encuentra en Corfú.

Los aviadores norteamericanos seguirán viaje a Chignik-Alaska, y Mac Laren a Atenas. — (U. P.)

WASHINGTON, 14.— El secretario del Departamento Naval, Mr. Wilbur, ha aceptado la petición de. Secretario del Departamento de la guerra, Mr Weeks para que los destroyers que se encuentran en Kurile Island, provean de combustibles a los aviadores que realizan el raid alrededor del mundo y comuniquen por radio cuando hayan cruzado el Pacífico.

El Secretario de Marina ha ordenado que cuatro destroyers se estacionen entre Yokohama y Shangay, con el mismo objeto.— (U. P.)

Los dmócratas hostilizan el Gobierno

WASHINGTON 14. — Los dirigentes republicanos han estado conferenciando con el Presidente Coolidge durante el fin de semana con el objeto de encontrar algún medio para celebrar una tregua con los demócratas y evitar el Sábado próximo la renovación de las hostilidades partidaristas. Los jefes demócratas han declarado que la carta del Presidente ha provocado una dificultad de orden constitucional que necesita una inmediata solución. — (U. P.)

EN LA MALAS CARRETERAS,
Y EN LAS EMPINADAS CUESTAS
Podrá usted apreciar las insuperables cualidades del
"BUICK"
Siempre el sabe salir airóso de estas duras pruebas,
IMPORTADORES:
MORRISON y Co., Santiago

CANOSOS Y CALVOS
Si tiene Canas o su Cabellera está calva, acuda al Específico Boliviano Benguria, si se le cae el cabello se debe al cambio de clima después de su veraneo, acuda hoy mismo a casa del Dr. BENGURIA, se mejorará rápidamente.
Moneda 875. Tel, 882. Casilla 2426. Santiago

JUAN BECKI
EX-CORTADOR DE LA CASA
ERRAZURIZ Y SULLIVAN
Avisa a su distinguida clientela que ha adquirido la Sastrería H. BOUZIGUEZ, donde recibirá sus gratas órdenes.
AHUMADA 190

Vendo Sitio en Viña del Mar
CALLE LA BOLSA 88
con vista al mar. Cerro del Castillo.
ALFREDO BLANCHARD
Tiene 1,000 metros. A $ 70 metro.

"LA NACION"
Suscrición hasta el 31 de Diciembre
$ 45.

EXTERIOR

DE NUESTROS CORRESPONSALES ESPECIALES, VIA EASTERN Y ALL AMERICA CABLES INC., Y DE "THE UNITED PRESS"
LOS ORIGINALES DE TODOS LOS CABLEGRAMAS QUE SE INSERTAN EN ESTA SECCION, ESTAN A DISPOSICION DEL PUBLICO EN ESTA IMPRENTA

ACTIVIDADES DEPORTIVAS MUNDIALES

RECORD MUNDIAL EN LOS 400 METROS A NADO

HONOLULU, 14.—Arneborg quebró su propio record mundial en los 400 metros a nado, marcando cuatro minutos y cincuenta y nueve segundos.—(U. P.)

Petición de la Asociación de Foot-ball de Bolivia

MONTEVIDEO, 14.—La Asociación de Foot-ball de Bolivia solicitó a la Asociación Uruguaya, el envío a Bolivia del equipo que actualmente juega en Europa.—(U. P.)

La pelea entre Guzmán y Francis

BUENOS AIRES, 14.—La reunión de anoche en el Hindú Club resultó una de las más hermosas realizadas en los rings bonaerenses.

El número final entre Guzmán y Francis fué el que despertó el mayor entusiasmo. Desde el principio hasta el fin ambos pugilistas realizaron una pelea pareja. Los deportistas declaran que Guzmán y Francis son los pugilistas más científicos, entusiastas y caballerosos que se han visto últimamente en los rings porteños.

Ambos fueron muy aplaudidos.

Hay quien dice que el match debió haber sido declarado en empate.

La enorme concurrencia salió gratamente impresionada. Concurrió también Firpo y los delegados de atletismo chilenos, quienes merecieron varios hurras.—(U. P.)

Un looping the loop en moto de fatales consecuencias

LOS ANGELES, 14.—Ray Welshar murió a consecuencia de un looping the loop en motocicleta. —(U. P.)

20 millas automovilísticas en Newark

NEWARK, N. J., 14.—Diecisiete mil personas concurrieron a presenciar las veinte millas automovilísticas. La prueba la ganó George Willey, empleando 31 minutos, 6 3|5 segundos. Vicent Madonna, italiano, llegó segundo.—(U. P.)

Tommy Gibbons y Carpentier pelearán el 30 de Mayo en Michigan

NUEVA YORK, 14. — Tommy Gibbons y George Carpentier se medirán en un encuentro a 10 rounds sin decisión, que se verificará en la ciudad de Michigan el 30 de Mayo próximo. Floy Fitzimmons, promotor de Chicago, anunció que recibió de Descamps un cablegrama anunciándole su conformidad para dicho encuentro. El contrato sería firmado en breve por un representante de Fitzimmons en París.

Como resultado de esta iniciativa de Fitzimons se ha reanudado la controversia sobre el encuentro entre Tunney y Carpentier. Carpentier firmó un contrato para pelear con Tunney en Junio y Gibson, manager de Tunney, declaró que procuraría impedir por la vía legal que Carpentier se batiera con otros rivales antes de que con Tunney. — (U. P.)

La lucha entre los promotores neoyorkinos

POR LOGRAR LA PRIMERA PELEA DE CARPENTIER EN ESTADOS UNIDOS

NUEVA YORK, 14.—Al abrirse la temporada boxeril en Nueva York, se ha notado una marcada competencia entre los promotores de matchs por lograr un contrato de pelea de alguno de sus pupilos con el famoso boxeador francés Carpentier.

Al efecto, Billy Gibson, manager de Tunney y Floyd Fitzsimons, promotor de Michigan, tratan de llevarse la palma de concertar la primera pelea de Carpentier en Estados Unidos.

Fitzsimmons ha mandado a París a Jack Curley y a Eddie Kane, con instrucciones para traerse a Carpentier directamente a Michigan.

Gibson, por su parte, tiene el propósito de formularle a Carpentier las bases de un contrato de pelea con Tunney, abrigando la esperanza de lograr la primera pelea de Carpentier en Estados Unidos.

Imparcialmente se predice que ninguno de los dos tendrá éxito en sus expectativas, pues Carpentier no se irá a Michigan ni aceptará el contrato que le formule Gibson. —

Los boxeadores chilenos en Nueva York

NUEVA YORK, 14.—Quintín Romero Rojas hizo hoy dos rounds, en privado, con Charlie Regan, en un gimnasio público.

Vicentini logró entrenarse con un sparring partner de su mismo peso.

Abel Bersac, su manager, lamenta que Vicentini realice un entrenamiento exagerado.

Andrés Balsa trabajó hoy también, pero sin pelear.—(U. P.)

Las peleas de Jimmy Jonhson

NUEVA YORK, 14.—Respecto de Jimmy Johnson, Igoe dice en el "World" que Rickard actualmente se ha visto obligado a confinarlo de toda actividad boxeril en Nueva Jersey; sin embargo se indica que ello tiene una ventaja porque las peleas en Nueva Jersey se realizan sin decisión, lo cual le agrada al campeón, quien no desea exponer su título.—(U. P.)

Festival pugilístico en Luna Park, Buenos Aires

BUENOS AIRES, 14.—Se ultiman los preparativos para el festival pugilístico que se realizará el Miércoles en el Luna Park, organizado por el Club Policial. Diariamente se reciben adhesiones para integrar el programa.

Actuarán de referees Firpo, Gualtieri Ostuni, Pérez, Gallardo y Méndez.

En el match de fondo pelearán Julio Morocoa, argentino, campeón suramericano de aficionados, y Manuel Cárdenas, campeón uruguayo. Servirá de referee Firpo.

El Club Policial desea dar a esta fiesta la proyección de un acontecimiento. Se han invitado a las autoridades y a varias personalidades. Se realizarán ocho encuentros.—(U. P.)

Herminio Spalla en Sao Paulo

SAN PABLO, 14.—Hoy llegará el boxeador italiano Herminio Spalla. Los centros deportivos le preparan grandes demostraciones.—(U. P.)

El Perú hará nuevas presentaciones al Arbitro

Estaria resuelto a contradecir ciertas declaraciones chilenas y a denunciar como apócrifa parte de los documentos presentados por Chile.

WASHINGTON, 14.— De fuente autorizada se anuncia que los peruanos tienen la intención de hacer nuevas presentaciones al árbitro, contradiciendo les declaraciones chilenas referentes a la falsedad de algunos documentos peruanos y denunciando en cambio, como apócrifa, cierta parte del material chileno de prueba.

Los peruanos solicitarán además nuevamente del árbitro, que se pida a Chile que presente los documentos originales refrentes a los procesos administrativos y judiciales iniciados con motivo del robo de ciertos documentos.

Con fecha 13 de Febrero último, el árbitro declinó dar la orden de que se presentaran dichos documentos porque la agencia chilena anunció que los incluiría en el contra-alegato.

La próxima acción del Departamento de Estado será entregar a cada comisión un ejemplar del contra-alegato de la parte adversa; después de esto, chilenos y peruanos canjearán extra-oficialmente otros ejemplares. Mientras tanto, se pronostica, especialmente en la prensa suramericana, que habrá que adoptar medidas complicadas que, probablemente, se resolverán en una nueva disposición del árbitro que significará una retardo de la solución.— (U. P.)

EL TORNEO INTERNACIONAL DE AJEDREZ EN NUEVA YORK

NUEVA YORK, 14.—La partida jugada ayer por Capablanca con Yates, fué declarada tablas después de 28 movimientos.—(U. P.)

NUEVA YORK, 14.—El doctor Manuel Lasker, a quien se puede considerar el ganador de este torneo internacional de ajedrez, ha tenido una extraordinaria buena fortuna.

Sin menoscabar la consistencia y excelencia de los demás maestros, hay que llamar la atención a que las últimas cuatro partidas, que bajo circunstancias ordinarias las habría perdido, las ha ganado.

Alekhine con toda seguridad ocupará el tercer premio. Marshall y Reti son los candidatos para el cuarto.

Yates ha sido un alto exponente en estos últimos partidos, después de su vigoroso triunfo sobre Reti y de la partida con Capablanca, que fué declarada tablas. Los espectadores dicen que si al fin de este torneo se hicieran otras once vueltas, sin duda que Yates tomaría una colocación mucho mejor que la que tiene en el tablero de los scores.—(U. P.)

NUEVA YORK, 14. — Los maestros que participan en el actual campeonato internacional de ajedrez, han ganado y perdido las siguientes partidas:

Doctor Manuel Lasker ha ganado once y ha perdido una.

José Raúl Capablanca, ha ganado ocho y ha perdido una.

Alexandre Alekhine, ha ganado seis y ha perdido dos.

F. L. Marshall, ha ganado cinco y ha perdido tres.

Ricardo Reti, ha ganado ocho y ha perdido siete.

E. Bogoljubow, ha ganado siete y ha perdido siete.

Geza Maroczy, ha ganado cuatro y ha perdido seis.

Doctor Savielly Tartakower, ha ganado cuatro y ha perdido siete.

F. D. Yates, ha ganado cinco y ha perdido nueve.

Edwards Lasker, ha ganado dos y ha perdido nueve.

David Jalowski, ha ganado tres y ha perdido once.—(U. P.)

El presidente del Club Universitario uruguayo

BUENOS AIRES, 14. — Mañana llegará el presidente del Club Universitario del Uruguay, Francisco Gigliani, para asistir al Congreso de la Confederación Suramericana de Atletismo.

El presidente del Club Universitario de Buenos Aires le cablegrafió expresándole su deseo de que sea huésped de la institución durante su estadía en ésta.—(U. P.)

Concurso aeronático argentino

BUENOS AIRES, 14.—La Comisión Directiva del Aero Club resolvió que el concurso nacional de aeronáutica se realice en el Aeródromo Castelar el mes de Mayo.

Participarán los mejores pilotos del país.—(U. P.)

ARGENTINA

Don Juan Enrique Tocornal

BUENOS AIRES, 14.—Los diarios anuncian que el Jueves llegará el Ministro de Chile señor Juan Enrique Tocornal, procedente de Santiago, desvirtuándose los rumores de que no regresaría.—(U. P.)

BUENOS AIRES, 14.—**En la madrugada de hoy** se incendió el galpón de cereales de la zona portuaria correspondiente a Bunge Born, propagándose a los depósitos de la aduana, donde se apilaban los automóviles encajonados, muchos de los cuales quedaron totalmente destruidos. Aún no se conoce el monto de las pérdidas.—(U. P.)

BUENOS AIRES, 14.—**En vista de la importancia** de las deliberaciones del Congreso de Inmigración de Roma, previas de las que se realizarán en París, se ha resuelto que el Ministro de Agricultura señor Le Bretón presida la delegación argentina, que será integrada por el Director General de Inmigración Juan P. Ramos y el agregado comercial a la Legación en Roma.

El Ministro señor Le Bretón se embarcará el Jueves.—(U. P.)

BUENOS AIRES, 14.—**Ayer llegó a esta capital** el señor Pedro Armendia, miembro del Consejo Nacional Administrativo del Uruguay. Su viaje obedece a un descanso.—(U. P.)

LA OBSTRUCCION EN EL SENADO AMERICANO

El Presidente Coolidge resuelto a lanzar un manifiesto al país

WASHINGTON 14. —Combatido por un congreso indisciplinado, el Presidente Coolidge ha resuelto apelar a la opinión pública en un importante manifiesto.

La decisión que ha inspirado este mensaje de Mr. Coolidge, se debe a que el Departamento Ejecutivo rechaza los métodos y razones aducidas por los senadores en las investigaciones iniciadas por los recientes escándalos. Por este motivo, el Presidente Coolidge ha decidido en forma definitiva no esperar ya más ayuda alguna de parte del Congreso.

Los senadores demócratas y algunos directores de diarios interpretan esta iniciativa del Presidente Coolidge como una condenación general de todas las investigaciones realizadas. Los demócratas, por su parte, tratarán de convencer al público que Mr. Coolidge dirigió en forma apropiada las investigaciones.

El Presidente Coolidge, dicen ellos, juega posiblemente con la esperanza de que gran parte del público que está realmente cansado, y se manifiesta indiferente ante el escándalo, lo apoye, pero tal como Mr. Woodrow Wilson en 1919 y en 1920, el Presidente Coolidge estará maniatado en las elecciones presidenciales, y luchará sólo contra el Congreso. Por lo general, se considera que Mr. Couzens dió un paso en falso al tratar de investigar la conducta de Mr. Mellon.

El Congreso celebrará esta semana una de sus más bulladas sesiones, pues los demócratas están prontos para continuar en sus ataques a Mr. Coolidge, y a las siguientes importantes leyes: la aprobación de la ley de emigración; los bonos a los soldados y la consideración de la ley sobre impuestos. Continuará además el Senado en sus investigaciones sobre las actuaciones en el Departamento de Justicia, y todo lo relacionado con el petróleo. — (U. P.)

INFORMACIONES COMERCIALES

Cotización del estaño

NUEVA YORK, 14.— El estaño se cotizó hoy en la siguiente forma:

Para entrega inmediata, 48 5|8 dólares, las cien libras.

Para entrega en Abril y Mayo, 49 dólares as cien libras.

Para entrega en Junio y Julio, 48 3|4 dólares las cien libras.

El mercado de cereales

CHICAGO, 14.— Se han fijado hoy los siguientes precios para cereales:

Trigo: Para entrega en Mayo, 104 3|8 centavos oro el bushel.

Para entrega en Julio, 103 5|8 centavos oro el bushel.

Para entrega en Setiembre, 104 3|8 centavos oro el bushel.

Maíz: Para entrega en Mayo, 77 1|8 centavos oro el bushel.

Para entrega en Julio, 78 3|8 centavos oro el bushel.

Para entrega en Setiembre, 78 centavos oro el bushel.

Avena: Para entrega en Mayo, 46 7|8 centavos oro el bushel.

Para entrega en Julio, 44 centavos oro el bushel.

Para entrega en Setiembre, 40 centavos oro el bushel.

Los cambios

NUEVA YORK, 14.— Se han fijado hoy los siguientes cambios:

Gran Bretaña, 4.34 5|8 dólares por libra esterlina.

Francia, 6.18 1|2 centavos oro por franco.

Bélgica, 5.22 centavos oro por franco.

Alemania, 45 billones de marcos por dólar.

Suiza, 17.58 centavos oro por franco.

España, 13.57 centavos oro por peseta.

Argentina, 32.96 centavos oro por nacional.

Chile, 10.50 centavos oro por peso.

Japón, 41.70 centavos oro por yen.— (U. P.)

Los derechos argeninos a los extractos tánicos y al tanino

BUENOS AIRES, 14.—La tarifa de avalúos señala quince centavos oro para el kilógramo de extractos tánicos, pero como esa tarifa está sujeta a un aumento general de 60 por ciento, resultan 24 centavos oro. Sobre este avalúo el derecho de importación es de treinta y dos por ciento por kilógramo.

El tanino paga por derecho de importación el cinco por ciento del valor de la mercadería puesta en la Aduana y declarado por el importador.

No hay tarifa especial para el tanino chileno.—(U. P.)

ECUADOR

GUAYAQUIL 14.—**Se ha procedido a aliviar de su carga** al "Maple Branch", que se encuentra encallado a la entrada del golfo de Guayaquil. Debido a que la carga que llevaba era de tránsito, muy pronto podrá quedar en condiciones de reflotarlo, y se espera para este efecto, la primera marejada.—(U. P.)

BRASIL

RIO DE JANEIRO, 14.—**Los diarios publican sentidas** necrologías en memoria del Director General de Telégrafos, señor Francisco Bhering, fallecido en París.

El señor Bhering fué el organizador del mapa general brasileño.—(U. P.)

RECUERDOS PROFESIONALES

CONFERENCIA DEL SEÑOR MINISTRO DE BELGICA EN EL INSTITUTO DE INGENIEROS

A las 6.30 P. M. de hoy, el Ministro de Bélgica, M. Héctor Charmanne, dictará una conferencia en el Instituto de Ingenieros de Chile.

El distinguido diplomático e ingeniero hablará sobre "Recuerdos profesionales y de viaje".

El Instituto de Ingenieros tiene su local en calle San Martín 352.

TIERRA DEL PIAVE

LA NAVE "ITALIA" HARA ENTREGA A LA COLONIA ITALIANA DE UN COFRE CON TIERRA DEL PIAVE, ENVIADO POR SU GOBIERNO

Como hemos informado en varias ocasiones anteriores, en algunos días más, llegará a los puertos de Chile la nave "Italia", a cuyo bordo viene una exposición de arte, industria manufactura, etc. La nave italiana trae, entre otras misiones, una de su Gobierno.

El Gobierno italiano ha ordenado que se deposite en cada uno de los países visitados por el "Italia", un cofre que con tierra de los campos de batalla del Piave, se ha enviado a los italianos de acá, como un símbolo venerado de recuerdo de la patria lejana.

La ceremonia de entrega de estos cofres se efectúa en cada país, con todas las solemnidades de estilo.

LAS RELACIONES ENTRE COLOMBIA Y EL PERU

AVANCE DE TROPAS PERUANAS EN TERRITORIO COLOMBIANO. — PROTESTA POPULAR

El telégrafo anunció ayer, que en Medellín, importante ciudad de Colombia, se habían efectuado ruidosas manifestaciones populares en contra del Perú con motivo de los avances hechos por tropas peruanas en territorio, si no colombiano, por lo menos, en estado litigioso. Agrega la información que la indignación popular llegó a tal punto que el pueblo sacó la placa con el nombre "Perú", que lleva una de las principales calles de la ciudad de Medellín. Termina el telegrama en referencia, asegurando que el Gobernador de Medellín, dirigió a los manifestantes la palabra llamándolos a la tranquilidad y asegurándoles que el Gobierno colombiano en todo momento velaría por el respeto de la integridad nacional.

Con motivo de la información anterior, tratamos de saber en la Cancillería lo que hubiese respecto a los graves sucesos de Medellín, y, como en otras ocasiones, notamos reserva absoluta. Pero en el deseo de informar a nuestros lectores sobre la transcendencia de lo ocurrido, logramos entrevistar a un distinguido político, hoy retirado del servicio diplomático, quien tuvo la gentileza de manifestarnos lo siguiente:

"Considero que no tiene nada de particular lo sucedido en Medellín, porque desde que se firmó el tratado entre Colombia y el Perú, tratado que la Cancillería del Rimac no ha agitado para su aprobación legislativa en Lima, han continuado los actos de avance peruano en la región en litigio, sin que nada valieran las amistosas reclamaciones de la Legación colombiana en Lima.

"El Perú ha querido aprovechar el centenario de la batalla de Ayacucho para reunir a los presidentes de Venezuela, Colombia, Ecuador y Bolivia en Lima y ha imaginado que esta invitación haría olvidar las protestas que causa en el Ecuador y en Colombia, la demora del Gobierno del señor Leguía para liquidar las diferencias de límites con estos países.

"Sé que el Gobierno tiene datos que establecen una justa impaciencia de los Gobiernos de Colombia y del Ecuador para arreglar los asuntos de límites con el Perú, el cual, para no complicar la situación política del señor Leguía y facilitar la reelección presidencial de éste, hace caso omiso del tratado firmado entre el Canciller señor Salomón y el Ministro colombiano en Lima, señor Lozano, como de las diversas gestiones del Canciller ecuatoriano señor Lozano, como de las diversas gestiones del Canciller ecuatoriano señor Clemente Ponce, para arreglar el problema limítrofe con el Perú.

"Estima, finalmente, que por los preparativos militares que realiza Colombia y los que lleva a cabo el Ecuador con su misión militar italiana, estamos en peligro de que la paz sur-americana sea turbada y por causa de quien siempre contribuyó a ello: el Perú".

RADIOTELEFONIA

COLOSAL EXITO DE LOS RECEPTORES CROSLEY, Modelos 1924

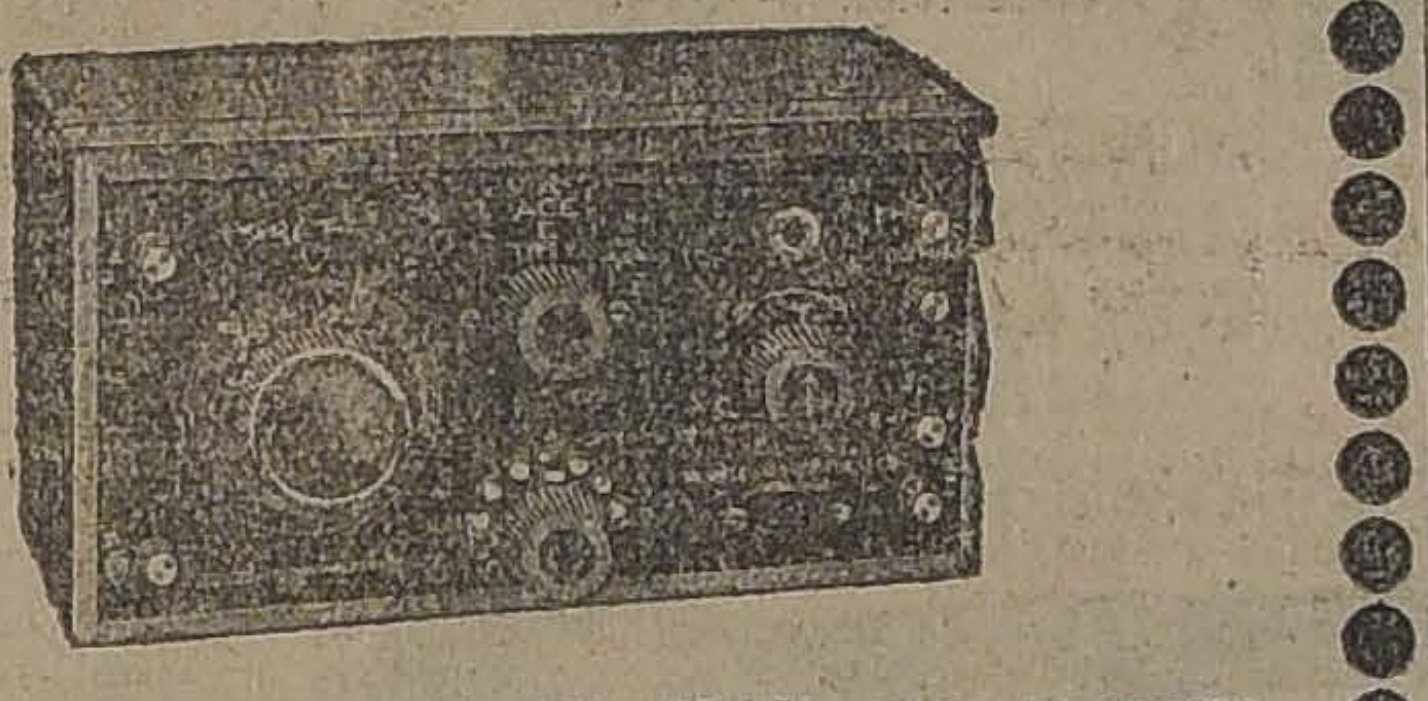

TIPO V, de un detector, $ 200; ideales para el campo
Usan pilas secas

TIPO VI, con un paso radio frecuencia sintonizada y un detector, $ 300

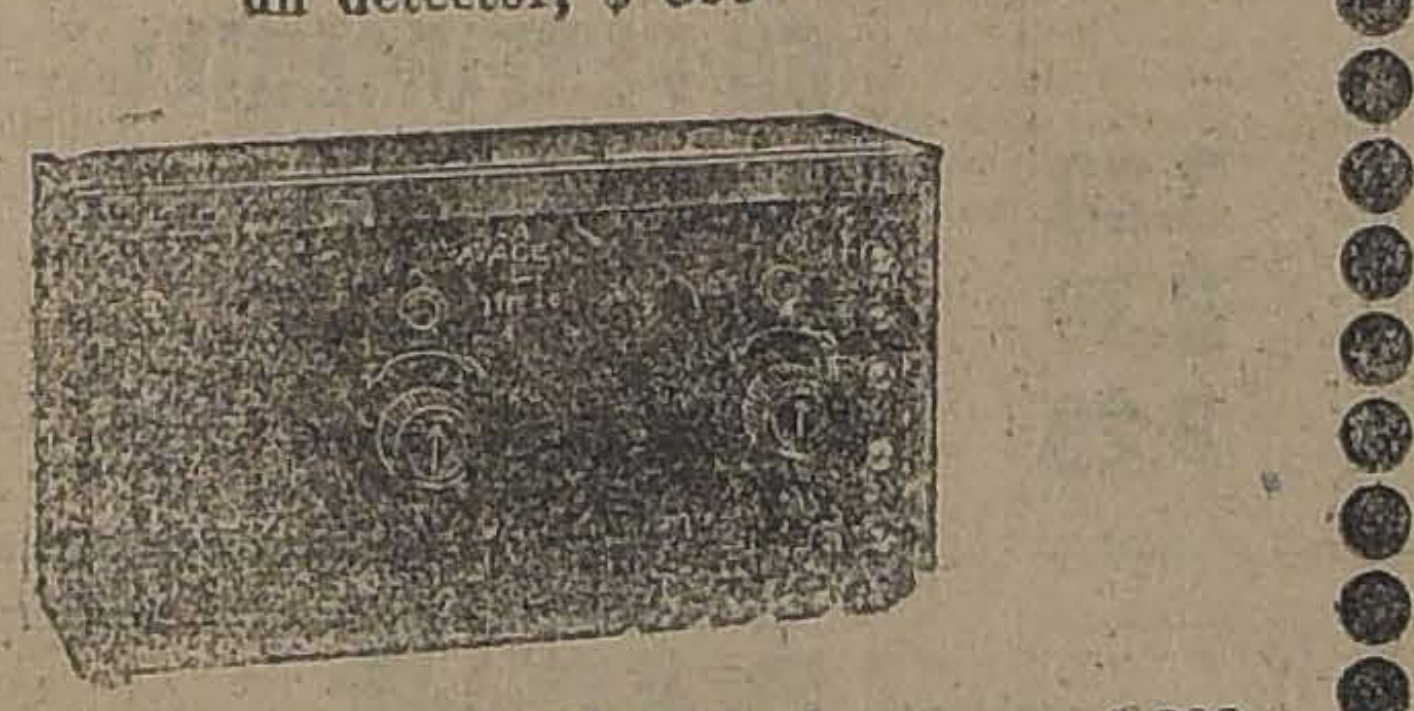

AMPLIFICADOR de dos pasos de baja frecuencia, $ 200.

VEAN NUESTRA EXHIBICION

DESDE MAÑANA LOS NUEVOS "AMPLION" ALTO-PARLANTES INGLESES, DESDE $ 120

Todos nuestros aparatos garantizados por nuestro socio señor ANTONIO CORNISH BESA (A. C. B., Viña del Mar).

CASA IMPORTADORA ESPECIALISTA

David Wallace & Co.

Blanco 937, VALPARAISO
Agustinas 822, SANTIAGO

Unicos Agentes del CROSLEY RADIO CORPORATION, y de los altos-parlantes AMPLION.

SURTIDO COMPLETO DE MATERIAL SUELTO PARA RADIO

MARCOS EMILFORK
CIRUJANO DENTISTA
Abrió su estudio en
MONEDA 627

MUEBLERIA
LA ARGENTINA
220- BANDERA -220
José Gurfinkel

Gran surtido de muebles de todos estilos

Fábrica: Chiloé 1367 al 1375

A precios más bajos que en todas las mueblerías. Antes de hacer sus compras consulte mis precios.

CIGARRILLOS
$ 1.60
My Lord
CON
TABACO
MARYLAND

CALEFACCION BARATA

Adquiera luego sus radiadores eléctricos, pues en vista de las nuevas tarifas otorgadas por la
COMPAÑIA CHILENA DE ELECTRICIDAD LIMITADA
Y EL PEQUEÑO COSTO DE INSTALACION, LAS EXISTENCIAS DE ESOS APARATOS EN LAS CASAS IMPORTADORAS SE AGOTARAN RAPIDAMENTE

HIGIENE COMODIDAD ECONOMIA

FRAZADAS ESPAÑOLAS
HEMOS RECIBIDO 10,000 Frazadas de lana muy fina

Precio de colosal Liquidación: $ 36.80 cada una

ALMACENES DE LIQUIDACIONES - S. A.
ESTADO 135-137

Hupat Li se querella contra la Dirección de Sanidad

EL JUEZ ACOGE LA PRESENTACION, ORDENA RETIRAR LOS OBJETOS Y HIERBAS QUE SE RECOGIERON EN CASA DEL MEDICO CHINO Y SU ENTREGA A ESTE DE TODAS ESAS ESPECIES

EL MISMO HUPAT LI GANA UN RECURSO DE AMPARO EN LA CORTE DE APELACIONES

El Juzgado ordena recoger también la orden que dispuso el allanamiento al domicilio de Hupat Li, lo que no se logra en vista de que se encuentra con otros antecedentes en la Intendencia

En nuestra edición del 6 del presente mes dimos cuenta detallada del allanamiento de que había sido objeto el domicilio del herbolario Octavio Hupat-Li, a quien se ha bautizado por sus numerosos clientes con el apodo del "médico chino".

Como se recordará, en esa publicación informamos que este hijo de la República Celeste había sido denunciado a la Dirección General de Sanidad como infractor al Código Sanitario por ejercer la profesión de médico sin el título respectivo y recetar medicinas sin los conocimientos necesarios.

La Dirección General de Sanidad notificó a Hupat-Li, y como éste no hiciera caso de estos requerimientos, fué condenado a pagar la suma de $ 9.000 por catorce infracciones de ejercicio de la profesión de médico, y 600 por la de mantener un laboratorio sin autorización legal, dándosele un plazo de cinco días para que entregara esas sumas.

Y no terminó aquí la actuación de la Dirección General de Sanidad, sino que ordenó el allanamiento de la casa de Hupat-Li, de donde se recogió una gran cantidad de yerbas y objetos que servían al chino para efectuar sus cocimientos y que fueron considerados como parte integrante del laboratorio denunciado.

Todos esos objetos fueron trasladados a la Dirección General de Sanidad donde quedaron en calidad de comiso, en tres camiones de esa Oficina

EL PESAR DE LOS CLIENTES

La desgracia recaída sobre Octavio Hupat-Li fué recibida con visibles muestras de desagrado por los clientes de éste, que son muchos, y que en verdaderas romerías acudían a su domicilio en busca de medicamentos para el cuerpo enfermo.

Y según estos enfermos, sólo en las yerbas de Hupat-Li encontraban mejoría durable y verdadera. Así lo podían atestiguar numerosas personas que, agradecidas a las atenciones de Hupat-Li, no trepidaban en asegurar que sólo él era capaz de hacer tales milagros.

Se daban muchos nombres de personas conocidas en la sociedad que fueron beneficiadas con los remedios del médico chino y algunas de las cuales sanadas después de haberse considerado el caso como irremisiblemente fatal de parte de los médicos titulados.

Todas estas gentes hicieron coro a la protesta de Hupat-Li, a quien consideraban vejado por las autoridades sanitarias chilenas.

El domicilio del médico chino fué visitado después por sus clientes, como manifestación de desagravio al hombre a quien creen capaz de hacer verdaderos milagros en el delicado arte de curar.

OCTAVIO HUPAT-LI SE QUERELLA

Parecía que las cosas habían quedado solamente hasta aquí, salvo la de nuevos denuncios en su contra y órdenes de investigación que la Sección de Seguridad había recibido del 2.o Juzgado, pero no era tal.

Hupat-Li estaba preparando su defensa y en vez de acusado se ha convertido de un momento a otro en acusador de la Dirección General de Sanidad, a quien hace responsable de vejámenes sufridos por los miembros de su familia cuando la fuerza pública allanó su domicilio, de la substracción de 50 000 pesos en yerbas medicinales que tenía guardadas en sus armarios; de destrucción de objetos y de muchas otras cosas de menor importancia.

En su querella, el ciudadano chino, a quien tan mal le ha tratado su suerte en este país, se queja de los procedimientos puestos en práctica por la Dirección General de Sanidad en su contra y le niega a ésta el derecho de tales procedimientos.

No es verdad que sea médico o se diga médico y que recete a los enfermos, sino que sólo vende yerbas medicinales a los enfermos, amparado en la patente municipal que paga.

EN VIAJE A AMERICA

Hupat-Li dice que no ha hecho estudios médicos en su patria, pero que conoce las cualidades curativas de ciertas plantas, que crecen en aquella misteriosa República.

Abandonó la China en viaje directo a Lima, donde su padre se hallaba enfermo y entregado al comercio. Siguió viaje a Bolivia y se radicó en Cochabamba, donde comerció en yerbas medicinales. Bajó a Iquique y allí se le atendió muy bien, haciendo mejorar a varios enfermos de la localidad con sus yerbas, y en seguida se trasladó a esta capital, donde enumera los males que le ha causado la Dirección General de Sanidad a pesar de que siempre ha manifestado que no es médico y que sólo vende yerbas que tienen la suerte de mejorar a los enfermos.

Y aquí en Santiago, dice el denunciante, no le he hecho mal a nadie, preocupándome únicamente de hacer el bien a medida de mis fuerzas como lo pueden atestiguar numerosas personas cuyos nombres señala.

En cambio, su domicilio ha sido allanado, sus muebles deteriorados, sus yerbas substraídas, su esposa e hijos vejados sin consideración de ninguna especie y sin notificación alguna.

Termina Hupat-Li su larga presentación querellándose en contra del doctor Corbalán Melgarejo, Director de la Dirección General de Sanidad, a quien hace responsable de todos los agravios que enumera.

EL JUZGADO ACOGE LA QUERELLA

El juez del Crimen de turno, señor Cofré, acogió la querella del médico chino, quien presentó en el acto una lista de testigos que vieron el allanamiento de su domicilio; se ratificó prestando una larga declaración, y la tramitación quedó iniciada.

El juez señor Cofré dió una orden a la Sección de Seguridad para que procediera a recoger de la Dirección General de Sanidad las yerbas que se retiraron del domicilio de Hupat-Li, los objetos que servían a éste para los famosos cocimientos, etc., etc., y los trasladara al Juzgado para que sean allí objeto de una tasación.

Designó perito a don Carlos Gundián para que haga ese trabajo.

Y por último, acuerda que todas las yerbas y demás especies de pertenencia de Hupat-Li que fueron recogidas de su domicilio, le sean entregadas después de efectuada la tasación y conocidos los perjuicios que le hayan originado.

Ayer mismo se dió cumplimiento a la orden del Juzgado y en una golondrina se retiraron de la Dirección General de Sanidad todas las yerbas del médico chino, que han sido materia de tan discutidos procedimientos, y trasladadas al Juzgado.

La misma Sección de Seguridad recibió también orden del Juzgado para que investigara el origen de la orden de allanamiento que se hizo a Hupat-Li y que la recogiera, pero esto no se pudo hacer en vista de que tales antecedentes se encontraban en la Intendencia.

Como se ve, la querella del médico chino va a dar qué hacer a la justicia y a la Dirección General de Sanidad.

UN RECURSO DE AMPARO

El Director de Sanidad dictó ayer en la mañana orden de prisión en contra de Hupat-Li, la que no se llevó a efecto porque el Intendente no le concedió la fuerza pública.

Además, la Corte de Apelaciones acogió en el día de ayer el recurso de amparo interpuesto en favor de Octavio Hupat-Li.

Todos estos incidentes han sido muy comentados en los diversos círculos de la capital

TRES BALAS DEL 12 LE LANZO A SU VI

En calle de Los Robles N.o 887, tiene su domicilio don Francisco Martínez Pérez, y hasta él se dirigía tranquilamente una de estas últimas noches.

Como a media cuadra de su casa, dice Martínez, en una exposición que ha hecho a la 10.a Comisaría, fué asaltado por un individuo a quien llaman "El Punzón", quien le disparó tres balazos con un revólver del 12 de los que usa la policía.

Uno de los proyectiles lo alcanzó en el abdómen causándole una herida de gravedad que lo echó a tierra en el acto.

Uno de los vecinos acudió en defensa del herido, arrebatándole al hechor el revólver y sujetándolo para entregarlo a la policía, pero "El Punzón", que es conocid... to, de un fuerte emp... del vecino y desapar...

El herido fué trasla... tencia Pública y el re... reconocido como de p... policía, se envió al ... men.

La policía pudo inv... revólver fué robado a ... de cuyo hecho se dió ... tivo.

Ayer se puso este ... miento del Juez del cri... donde se ha iniciado ... rrespondiente y se ha ... Sección de Seguridad ... ciones el caso y la apr... culpable.

Una tienda de medias en peligro

Se ha presentado a la 1.a Comisaría don Abraham Gidi ... do en calle de Dardignac ...

El señor Gidi expuso ... saría que es dueño de la ... cada en calle de 21 de Ma... la que fué visitada ... voluntad por los amigos ...

Al día siguiente, el ... presentó a su negocio y ... al encontrar la puerta que ha... bía dejado bien cerrada, ... treabierta.

Y más se sorprendió ... puso que le habían roba... rías, por valor de $ ... ladrones habían utilizado ... para llegar hasta el ... negocio.

Según el comerciante, ... el hecho, los ladrones ... a su tienda por el interior ... caer por el cordel y después ... quetar las especies, ... que no había gente en los ... para salir a la calle por la ...

No busque Ud. más...

TODO LO QUE PUEDA NECESITAR LO TIENE

GATH & CHAVES

La Casa que vende lo mejor y más barato

NUEVOS, INMENSOS Y VARIADOS SURTIDOS

Precios fuera de toda competencia

EN CONFECCION NIÑOS:

TRAJE de blusa eslava, casimir fantasía, gran variedad de colores; pantalón forrado, para años 2 a 13; primera edad.. .. .. .. $	32.00
TRAJE marinero, blusa suelta, en cheviot azul marino de lana, cuello y puños en brin azul, celeste o lacre, corbata de seda, para años 3 a 11; primera edad.. $	48.00
TRAJE Cazador, casimir fantasía de lana, variedad de colores de moda, todo forrado, años 7 a 14; primera edad, a.. .. .. $	57.60

EN SPORT:

CINTURONES de goma, a. $	4.80
MEDIAS de lana, inglesas, desde. .. .. $	11.20
JERSEY de lana, para hombre, inglesas, variedad de colores, desde.. .. .. .. $	28.80

EN VALIJERIA:

THERMOS de 1/3 litro, envase pintado, a.. .. .. $	8.95
ESTUCHES neceser, con útiles, para caballero o señora, desde.. .. .. $	51.15
CHALONES ingleses, pura lana, doble faz, desde.. .. $	106.00

EN SANITARIOS:

LAVATORIOS murales de loza inglesa, con accesorios, c/u.. .. .. $	135.30
PAÑERAS importadas, bronce niquelado, c/u.. .. .. .. $	14.40
JABONERAS para baño, de alambre pulido, estañado, c/u.. .. .. $	3.25

EN SOMBRERERIA:

CALAÑESES de fieltro, calidad fina, colores y modelos novedosos, desde.. .. $	21.50
HONGOS ingleses de fieltro castor, modelos elegantes, a.. .. .. $	48.00
CALAÑESES "Borsalino", recién recibidos, modelos hermosos, desde .. .. .. $	60.80

EN CORBATERIA:

CORBATAS "Nelson", seda mezcla unida, a. .. .. $	3.20
CORBATAS "Colmarin", seda falla, novedad, a.. .. .. $	8.30
LIGAS elásticas de algodón, muy prácticas, a. .. .. $	3.20

EN PERFUMERIA:

JAPONES finos para tocador, extranjeros, desde.. .. .. $	1.70
POLVOS de arroz Volnay y Grenoville, diversos perfumes, a.. .. .. $	5.90
LOCIONES de Coty, surtido en perfumes, a.. .. .. $	16.00

EN ROPA BLANCA:

CAMISAS de día, en género lavado, forma Imperio, adornos de broderie, desde.. $	5.10
CALZONES en buen toile, artículo de duración, con calados, desde.. .. .. $	6.10
CAMISOLAS en rico moletón, artículo de abrigo, festoneadas y bordadas, desde.. . $	17.30

EN BONETERIA SEÑORAS:

CAMISETAS de algodón, escotadas, sin mangas, color blanco, a.. .. .. $	5.10
CAMISETAS de lana y algodón, sin mangas, en blanco y rosa, a.. .. .. $	13.30
BOLEROS de lana y algodón, artículo de abrigo, a.. .. $	15.35

EN LENCERIA NIÑAS:

CAMISONES en moletón rosa, blanco y celeste, años 4 a 12, desde.. .. .. $	12.80
CALZONES en moletón, para años 4 a 12, desde.. .. .. $	6.40
CAMISOLAS en moletón, años 10 a 12, a.. .. .. $	16.00

EN TAPICERIA:

CORTINADOS de punto, fabricación belga, muy finos, a.. .. .. $	128.00
FELPUDOS fibra de coco, a $	10.70
GENEROS para tapices y cortinados, colores modernos, ancho 130 ctms.. .. .. $	13.10

EN MENAJE:

CACEROLAS de fierro enlozado, importadas, color marrón, tapa enlozada, c/u, desde .. .. $	3.85
TOSTADORES para pan, rejilla cobrizada, c/u., desde $	3.20
HERVIDORES para la leche, 4 litros, aluminio pulido, c/u.. .. .. $	10.90

EN SASTRERIA MEDIDA:

CASIMIRES ingleses para trajes de caballeros, gustos novedosos y de alta fantasía, clase extra; el metro, desde.. .. .. $	29.50
CORTES de casimir inglés para pantalones de fantasía, gustos de moda, calidad inmejorable, el corte.. .. $	71.00

EN ZAPATERIA HOMBRES:

BOTIN cuero russia calf color, importado, marca "Elite", a.. .. .. $	66.00
BOTIN color, doble suela, modelo "Brogule", a.. .. .. $	48.00
BOTIN cuero engrasado, doble suela, a.. .. .. $	46.50

EN MODAS:

HORMAS de paño, clase fina, colores de moda, para señoras y señoritas, a.. .. .. $	28.00
HORMAS de peluche o terciopelo de seda, para señoritas y señoras, a.. .. .. .. $	49.50
SOMBREROS adornados, modelos prácticos, a.. .. .. $	48.00

EN JUGUETERIA:

JUGUETES mecánicos, desde.. .. .. $	1.90
SERVICIOS de aluminio, porcelana, loza, esmaltados, desde.. .. .. $	2.25
COCINITAS de fierro con guarniciones, desde.. .. $	8.95

EN BLUSAS Y BATAS:

BATAS en franela cardada, forma vestido, todos los talles, a.. .. .. $	23.70
BLUSAS en franela y viyella, a.. .. .. $	12.80
REFAJOS en franela cardada, a.. .. .. $	12.50

EN TEJIDOS:

MOLETONES de mucho abrigo, especiales para ropa interior, colores claros, el metro.. .. .. $	2.90
FRANELAS impresas, bonitos pintados, surtido en gustos y colores, a.. .. .. .. $	3.20
MOLETON ondulado, pura lana, artículo de abrigo, ancho 140 ctms.. .. .. .. $	19.20

EN CORSES:

CORSES en coutil, buena clase, busto bajo, largo de caderas, desde.. .. .. .. $	12.90
CORSES en coutil, clase superior, largo de caderas, desde.. .. .. $	15.90
CORSES "Warner", en rico coutil liso, busto bajo, largo de caderas, varillaje de aluminio, desde.. .. .. .. $	36.80

EN GARNITURES:

CARTERAS para señoras, cuero marroquí, seda lisa y en fantasía, diversas formas y colores, desde.. . $	21.10
CIERRES para maletines, nuevos y variados estilos y formas, desde.. .. .. .. $	3.75
PECHERAS y chalecos en organdí, tul, piqué y seda, variado surtido, desde.. .. $	10.95

EN BONETERIA NIÑOS:

MEDIAS de lana, modelo sport, negras y color, caña fantasía, años 8 a 12; primera edad, desde.. .. $	7.05
CALCETINES de algodón, negros, años 5 a 13; primera edad, desde.. .. .. .. $	1.90
CAMISETAS de algodón crudo, calidad extra, años 5 a 15; primera edad, desde.. $	5.10

EN BLANCO:

FRAZADAS de lana pura, clase extra, blanco y color, desde.. .. .. $	48.00
ACOLCHADOS, en raso, seda y satín, clase superior, para 1 plaza, 1 1/2 y 2 plazas, desde.. .. .. $	118.00
ACOLCHADOS de satín, un color, satín floreado y cretona floreada, buena clase, desde.. .. .. $	41.60

EN SEDERIAS:

TERCIOPELO inglés, colores y negro, para trajes de niñas y señoritas, un ancho, el metro.. .. .. $	10.50
PONGE de pura seda, japonés, especial para forros y labores, un ancho, el metro $	10.50
DUVETINE de pura seda, especial para vestidos y tapados, doble ancho, el metro.. .. .. $	96.00

EN COMESTIBLES:

BACALAO escocés, extra fino, sin piel y sin espinas, kilo $	8.30
ACEITE español Tortosa, extra refinado, puro de Oliva, garantido, lata de 1 litro, neto, a. .. .. $	8.00
ACEITE italiano de la Riviera de Génova, calidad insuperable, garantido puro de Oliva, lata de 1 kilo, a $	7.70

EN CAMISERIA:

CAMISAS de céfiro superior, pechera lisa, puños dobles y 1 cuello, esmerada confección, a.. .. .. $	18.55
CAMISAS blancas, pechera y puños de semi-seda, con 1 cuello, a.. .. .. $	25.90
CALZONCILLOS de franela inglesa, colores variados, buena calidad, a.. .. .. $	10.40

EN BONETERIA HOMBRES:

CALCETINES de pura lana, negro y colores unidos, reforzados, sin costura, el par.. .. .. $	6.10
CAMISETAS de algodón crudo, punto doble, inglesas, a.. .. .. $	17.90
TRICOTAS de pura lana, con bolsillos, colores variados, a..	45.60

EN GUANTES Y PAÑUELOS:

GUANTES imitación gamuza, color y negro, con tres broches de presión, clase superior, para señoras, el par $	6.40
GUANTES de lana tejidos, artículo de abrigo, para niños, el par.. .. .. $	3.35
PAÑUELOS de algodón, blancos, dobladillo ancho y angosto, para caballeros, la docena.. .. .. $	13.20

EN CONFECCION NIÑAS:

VESTIDOS de franela algodón, colores de fantasía, adornados, años 2 a 10; primera edad, desde.. .. .. $	11.70
TAPADOS en terciopelo de lana color, tonos moda, adornos, años 2 a 10; primera medida, desde.. .. .. .. $	52.80
VESTIDOS en nublen o popelinas de lana, hechuras variadas, años 4 a 12; primera medida, desde.. .. .. $	46.40

EN ZAPATERIA NIÑOS:

BOTIN cuero negro, para niño, cosido "Good Year", N.os 23/33, a $ 23.50; N.os 26 al 32, a.. .. .. $	19.50
BOTIN cuero color, para niño, cosido "Good Year", N.os 33/33, a $ 29.50; 27 al 33, a.. .. .. $	25.50
ZAPATON cuero color, para niñas, N.os 30 al 33, a $ 19.30; 25/29, a.. .. .. $	18.60

EN CONFECCION SEÑORAS:

VESTIDOS de una pieza, para señoritas, talles 38 al 42, desde.. .. .. $	145.00
VESTIDOS para señoras, ricas telas de lana, hechuras modernas, desde.. .. .. .. $	170.00
TAPADOS en terciopelo de lana, forrados en seda, adornos de piel, para señoritas y señoras, desde.. .. .. $	288.00

EN CONFECCION HOMBRES:

TRAJES completos para caballeros, casimir inglés de pura lana, en todos los gustos y modelos de moda, desde.. .. .. $	145.00
ABRIGOS para caballeros, en colores y modelos de gran novedad, desde.. .. .. .. $	145.00
CAZADORA y Breeche de corderoy inglés, a.. .. .. .. $	154.00

EN ZAPATERIA SEÑORAS:

ZAPATILLAS de cabritilla negra o charolada, con un ojal y cinta en el empeine, o de cabritilla negra con una traba, taco Luis XV, marca "Elite", el par.. .. $	33.80
ZAPATON Richelieux de cabritilla negra, cinco ojetillos y taco francés forrado, o Zapatilla reina de cabritilla negra o charolada, taco Luis XV, el par.. .. .. $	39.50
ZAPATILLAS estilo sandalia, cabritilla negra o charolada, taco Luis XV, el par. $	43.50

Chile y el 4.o Campeonato Suramericano de Atletismo

EL ENTRENAMIENTO DE AYER DE NUESTROS CONNACIONALES

MIQUEL SE ACERCO AL RECORD MUNDIAL EN LOS 50 METROS. — BENAPRES EN EL DISCO REALIZO UN LANZAMIENTO EXTRAORDINARIO. — OTROS EJERCICIOS DE LOS ATLETAS DE STRUTZ

LOS URUGUAYOS EN TIERRA ARGENTINA. — EL SECRETARIO Y EL ENTRENADOR DE LA EMBAJADA ORIENTAL HABLAN PARA "LA NACION"

"La Nación" fué el primer diario del Continente que publicó las nóminas oficiales de inscripciones entregadas a la Federación Argentina. —Ayer se efectuó la sesión preliminar del Congreso. — El programa definitivo del concurso. — Otras resoluciones de importancia

(DE NUESTRO ENVIADO ESPECIAL POR CABLE)

El tema obligado en todos nuestros círculos, gira alrededor del gran concurso continental de atletismo, que se iniciará el Jueves en el Estadio de San Isidro, de Buenos Aires.

Argentinos, uruguayos y chilenos dirimirán supremacías en las nobles justas de la arena deportiva.

Acercándose y luchando frente a frente, cara a cara, aprenderá la juventud a conocerse y a estimarse. Y las luchas momentáneas de los Estadios darán óptimos frutos, transformándose en el día de mañana en vínculos de acercamiento de confraternidad inalterables.

En esta forma la acción de los diplomáticos se facilitará, ya que las contiendas deportivas llegan hasta el pueblo, y los lazos adquiridos en el fomento de los ejercicios físicos no se destruyen al primer soplo de una tempestad pasajera.

Los baluartes de tres países, estrechamente unidos, presidirán las magnas pruebas, y nuestros muchachos, al lado de argentinos y uruguayos, desplegarán el máximo de sus energías.

Nuestros lectores podrán imponerse de los nuevos preparativos del gran concurso por medio de los siguientes despachos cablegráficos de nuestro Servicio Especial.

LOS ATLETAS EN EL CAMPO DE ENTRENAMIENTO

BUENOS AIRES 14.—En la mañana de hoy, los chilenos fueron sometidos a un entrenamiento suave. La mayoría de los atletas se concretaron a recorrer la pista al trote.

Miquel largó fuerte 50 metros, acercándose al record mundial.

Ugarte y Castro están ya en descanso. Sólo realizan metódicos ejercicios gimnásticos.

En el martillo, nuestros representantes aún no llegan a los 38 metros. Debemos descontar toda chance en esta prueba. Si los uruguayos no logran clasificarse en este lanzamiento, Argentina se anotará los 6 puntos, como ocurrió en Río de Janeiro.

Catalán y Moller trabajaron 800 metros. El entrenador se mostró muy satisfecho del ejercicio.

Los hermanos Medina pasan holgadamente los 50 metros en el dardo. Se cree que tenemos asegurados 5 puntos en esta prueba. Podríamos también obtener el 6.o punto, siempre que el uruguayo Pitaniglio no repita la performance de las eliminatorias de su país. Lo que puede ocurrir por encontrarse un poco resfriado.

Héctor Benaprés mantiene su espléndido estado. Hizo hoy un lanzamiento extraordinario; pero el entrenador anotó privadamente la distancia y se ha negado a dar detalles.

Goicolea está aún un poco pesado; igual cosa ocurre con Ceda y Häusel.

Riedel trabajó con regularidad, y aunque está muy bien, no logra sobresalir sino en el salto triple, donde ha pasado los 14 metros. En esta misma prueba, el argentino Brunetto, pasó los 15 metros. Aunque su estilo es defectuoso, posee condiciones físicas extraordinarias. Es un elemento imbatible en el salto largo y en el triple.

LOS ATLETAS ARGENTINOS EN DESCANSO

Por orden del entrenador señor Dickens, los atletas argentinos estarán en completo descanso hasta el día del campeonato.

EL ULTIMO ENTRENAMIENTO CHILENO

Los chilenos harán mañana Martes, su último ejercicio en la pista de San Isidro. La salud de todos es inmejorable.

EL UNICO EJERCICIO DE LOS URUGUAYOS

Los orientales que están alojados en Olivos, trabajaron hoy suavemente. Mañana efectuarán su único entrenamiento severo.

KLAMMER CORRERA LOS 100 METROS

El atleta argentino Diesch, no hará acto de presencia en los 100 metros. En su lugar correrá Klammer.

LOS URUGUAYOS EN TIERRA ARGENTINA

A las 8 de la mañana de hoy llegó a la dársena el vapor que traía de Montevideo a los atletas orientales. Fué recibida la Embajada por los miembros del Directorio de la Federación Atlética Argentina; por el señor Ricardo Müller, presidente del equipo chileno y por el periodista uruguayo, señor Gerardo Sienra.

A nombre de "La Nación" y de los deportistas chilenos saludé al secretario de la Embajada, señor Alfredo Laenz. El presidente de la delegación, señor Juan Astengo, llegará a esta capital mañana Martes en compañía del doctor Francisco Gigliani, director de la Oficina Permanente de la Confederación Suramericana de Atletismo.

El señor Laenz me agradeció con todo afecto el saludo.

Compartió durante algunos momentos con los atletas Gómez Harley, Panigatti y Gradín.

Los dos últimos hicieron cariñosos recuerdos de su jira a Chile en 1920 y me expresaron el entusiasmo que anima a la juventud uruguaya por hacer acto de presencia en el campeonato continental, no obstante estar persuadidos de que los elencos de los otros dos países son muy superiores.

EL ENTRENADOR URUGUAYO HABLA PARA "LA NACION"

El entrenador del cuadro oriental, señor Julio Pereyra, se sirvió suministrarme interesantes detalles relacionados con sus elementos.

Se manifiesta satisfecho del alto espíritu deportivo que anima a sus muchachos y tiene confianza en la actuación individual de algunos de los exponentes del atletismo oriental. Los ases de su conjunto son los atletas Bastos, Felitto, Gradín, Estévez, Martín y Fernández.

Con rara espontaneidad siguió hablándose sobre las últimas performances de los defensores del baluarte uruguayo. En las pruebas colectivas las escuadras orientales no tienen opción, ya que han fracasado los entrenamientos en conjunto.

En las pruebas individuales, Bastos está en condiciones de hacer un lucido papel. Ha empleado 10" 9|10 en los 100 metros; su compañero de jornada, Felitto, cubre igual distancia en 11".

En la carrera de 200 metros, Bastos, es un candidato de cartel. Posee el record suramericano en la distancia: 22 segundos clavados.

En la prueba de 400 metros Gradín está insuperable. En su última presentación, sobre la distancia, empleó 50 segundos y 4|10", tiempo que no ha sido superado en Suramérica.

Lafitte y Curushet, han pasado los 400 metros en 52 segundos.

En los 800 metros me recordó el entrenador señor Pereyra que Iglesias, durante el match concertado el año último entre los Clubs Estocolmo y Universitario, cruzó la meta casi al mismo nivel que Thompson marcando un minuto 54" 4|5.

Los otros inscritos en esta competencia cumplieron con la exigencia de la tabla de suficiencia.

En los 1,500 metros, Plaza, campeón nacional, puso en la distancia 4 minutos 27" 7|10.

El mismo atleta ha sido campeón nacional en los 5,000 metros durante tres años consecutivos, y su mejor tiempo es de 16 minutos 30" 2|10.

El campeón nacional en los 10,000 metros es Andrade. Su mejor performance ha sido homologada en 33 minutos 57".

En las vallas Gómez Harley ha llegado al marcador en 15 segundos 8|10, tiempo para los 110 metros. En los 400 metros nuestro único representante será Emeterio Díez, quien cumplió con la tabla de suficiencia.

Carlos Ferrández, campeón de 1922, ha vuelto por sus fueros en el salto alto. Está en condiciones de salvar la varilla a 1 metro 81 centímetros. Es un serio candidato para alcanzar el triunfo en esta jornada. Chazot, campeón nacional del año, tiene 1.75 metros.

En el salto largo Felitto está en condiciones de saltar 6.50 metros.

En el salto triple, Colombo tiene 13.47 metros.

En el dardo, nuestro único representante, Angel Pitamegilo se adjudicó el campeonato nacional con 50.43 metros.

Morlán y Gómez Harley defenderán nuestra bandera en la garrocha, y espero que superen los tres y medio metros.

Panigatti en la bala, posee 13.47 metros.

El campeón latino-americano del disco, Estévez Martín, sobrepasa con regularidad los 40 metros en sus ejercicios.

En el Martillo corresponde la mayor distancia a Moreno, con 40 metros.

La presentación de Gradín en los 800 metros, aún no está resuelta y su inclusión dependerá de sus figuraciones en los 200 y en los 400 metros.

ALGUNAS PALABRAS CON EL SEÑOR ALFREDO LAENZ

El señor secretario de la Delegación Uruguaya se muestra satisfecho del ánimo que denotan sus atletas, quienes están dispuestos a afrontar la lucha con toda entereza.

El señor Laenz se mostró extrañado de la inclusión del decathlon, toda vez que sólo últimamente se impusieron los uruguayos de esta nueva competencia que requiere un entrenamiento mínimo de cuatro meses. El único representante oriental, señor Manuel Cotan, está preparado para el pentathlon, pues se creía en Montevideo que ésta sería la competencia incluída en el programa.

Solicitará en el Congreso que se elimine del programa el decathlon.

En cuanto a la petición chilena en el sentido de modificar el orden de algunas pruebas, recordó que en las justas anteriores el país en cuyos campos deportivos se efectuaba el torneo, proponía siempre el programa y sus insinuaciones fueron aceptadas.

EL CONGRESO DE ATLETISMO

A las 9 de la noche se reunirá en sesión preparatoria el Congreso Sur-Americano de Atletismo.—(El Enviado Especial).

INFORMACIONES DE ULTIMA HORA

(Noticias recibidas en la madrugada de hoy)

BUENOS AIRES 15 (1 A. M.) — A las 10.30 P. M. se inició la sesión preliminar del Congreso Sur-Americano de Atletismo. Después de un extenso debate se acordó fijar el siguiente programa definitivo para las pruebas del gran concurso continental:

JUEVES 17

I. Series de 100 metros.
II. Series de 400 metros.
III. Bala
IV. 1,500 metros.
V. Salto alto
VI. Series 110 metros con vallas.
VII. 10,000 metros.
VIII. Series de 400 metros con vallas.

VIERNES 18

I. Series de 200 metros planos.
II. Cross Country.
III. Salto largo

SABADO 19

I. 400 metros planos, final.
II. 100 metros final.
III. Disco.
IV. 110 metros con vallas, final.
V. Salto triple.
VI. 5,000 metros.
VII. 1,600 metros posta (4 x 400).

DOMINGO 20

I. 400 metros con vallas final.
II. Garrocha.
III. Dardo
IV. 200 metros, final.
V. 800 metros.
VI. Martillo.
VII. 3,000 metros.
VIII. 400 metros posta (4 x 100).

El decatlon se desarrollará durante los días Lunes 21 y Martes 22, respetándose el programa que remití oportunamente.

LOS PUNTOS DEL CAMPEONATO

En cada una de las pruebas individuales se asignarán tres puntos al atleta vencedor; dos puntos al que ocupe el segundo lugar y un punto al tercero.

Chile obtuvo que la carrera de los 3,000 metros y el Cross Country quedaran como pruebas individuales. Se computará en cada una de estas dos pruebas tres puntos al ganador, dos al segundo y uno al tercero.

En el Decathlon después de aplicada la tabla olímpica, se otorgará nueve puntos al vencedor, seis al segundo y tres al tercero.

En las postas (4x100) y (1,600 metros) (4x400), el equipo vencedor obtendrá cuatro puntos.

Los puntos del torneo serán, en consecuencia, 146, en total.

EL JURADO DEL CAMPEONATO

El jurado del concurso ha quedado oficialmente constituído en la siguiente forma:

Arbitro general, señor Marcelo Fitte; jueces de llegada: señores Demetrio Acosta y Rafael Cullen, argentinos; Juan Astengo y Alfredo Laenz, uruguayos; Ricardo Müller y Enrique Labra, chilenos.

Cronometradores: señores Luis Carlini y Enrique Oriene, argentinos; Francisco Demuno y Domingo Sarri, uruguayos; Isaac Pobiete y Alfonso Pau, chilenos.

Lanzamientos: señores Felipe Lacoste y Eduardo Ursini, argentinos; Gerardo Sienra y Víctor Molinó, uruguayos; Alberto Wainken y Francisco Bruno, chilenos.

Saltos: señores Juan Kaempfer y Aristorini Arriola, argentinos; Francisco Capoüongo y Antonio Borderes, uruguayos; Adolfo Reccius y Alberto Warnken, chilenos.

Jueces de codo: señores Luis Pelelin y Alejo Borcosque, argentinos; Roberto Moresco y Raúl Grassi, uruguayos; Federico Hellmann y Ruperto Murillo, chilenos.

Medidores: señores Pablo Seeger y A. Klaton.

Verificador: Armando Baque.

Anotador e informador: A. Usini.

Médico: J. Seprich.

El jurado quedó, en consecuencia, distribuído por terceras partes, entre uruguayos, argentinos y chilenos, de acuerdo con la indicación hecha por Chile.

Quedó establecido que los equipos de postas podrían formarse en la misma cancha.

Para la final de los 400 metros con vallas, se tomarán en cuenta a los dos primeros de cada serie y al tercero de mejor tiempo.

Se autorizó a la delegación uruguaya para inscribir al atletas Cotán, en las otras pruebas, pues este aficionado sólo figuraba en el Pentathlon, competencia que no es del programa del campeonato suramericano.

Estas conclusiones dieron margen a una larga y acalorada discusión, en que chilenos y uruguayos votaron unidos.

LA REUNION INAUGURAL DEL CONGRESO

En la sesión solemne del Congreso, se aprobaron en globo las conclusiones de la asamblea preparatoria. Existe el propósito de terminar en el mismo acto todas las deliberaciones, estableciéndose programas definitivos para evitar futuras votaciones.

OPINION DE LOS CRONISTAS ARGENTINOS

Chile obtuvo un marcado triunfo en el Congreso, pues consiguió, en contra de la opinión argentina, que las pruebas del Cross Country y los 3,000 metros fueran consideradas individuales. Los argentinos pidieron que en virtud del programa olímpico, en los tres mil metros se computaran puntos por equipo.

Los periodistas argentinos, impuestos del acuerdo sobre el puntaje opinan que Chile aseguró el triunfo del campeonato.

LA LISTA DEFINITIVA DE LOS ARGENTINOS

La nómina oficial argentina ha quedado en la siguiente forma:

100 metros.—Rivas, Enrico, De Negri, Clamer.
200 metros.—Bornichón, Enrico, Casanova, García.
400 metros.—Dova, Casanova, Escobar y Brewster.
800 metros.—Suárez, Amat, Dova, Brewster.
1,500 metros.—Suárez, Amat, Dengra, Lago.
3,000 metros.—Eiras, Dengra, Lago, Santucho y Suárez.
5,000 metros.—Eiras, González Rómulo, Figma.
10,000 metros: Rómulo, González Allende y Barlet.
Cross Country: Mollo, Rómulo, Gallo.
110 metros con vallas: Newbery, Dietsch, García, Manzi.
400 metros con vallas: Thompson, Ganza, Niested.
Salto alto: Sofía, Santamaría, Valiania.
Salto largo: Brunetto, Dietsch, Echenique, De Negri.
Salto triple: Brunetto, Ganza, Miserari, Castanera.
Garrocha: Haeberly, Bertini, Virgolini, Holm.
Bala: Llobet, Cullen, Minetti, Jiménez, Viviani.
Disco: Llobet Cullen, Minetti, Gianaza y Elsa.
Martillo: Llobet Cullen, Garay, Romano y Wismer.
Dardo: Jiménez, Newbery, Echenique, Maldonado.
Decathlon: Tompson, Newbery, Haebery, García.

Las dos postas serán formadas en la cancha, de acuerdo con la autorización del Congreso.—(El Enviado Especial).

CONSEJO DE BELLAS ARTES

Se ha nombrado miembros del Consejo de Bellas Artes a los señores Carlos R. Mondaca, Alberto Mackenna Subercaseaux, Juan Francisco González, Diego Dublé Urrutia, Elmira Moisan y Hermógenes del Canto.

AUDICIONES DE LA RADIO CHILENA

La audición de anoche del servicio de la broadcasting de la Radio Chilena, tuvo especial interés.

El maestro compositor boliviano señor Eulogio Dávalos, desarrolló el programa musical anunciado, mereciendo felicitaciones. La jazz band que dirige es de primer orden.

La precoz tonadillera niñita Bertita Dávalos, cantó algunas de las composiciones del maestro boliviano, con acierto.

Completaron el programa de anoche, algunos números que estuvieron a cargo del poeta don Antonio Orrego Barros y del poeta andaluz y monologuista cómico, señor Paco Fernández, quien recitó ante el micrófono, dos de sus más celebradas composiciones: "Soy andaluz" y "Toros en el cielo". El señor Juan Agustín Barriga S., recitó también la célebre composición de Isaías Gambon, "En la sala común". Otros números musicales estuvieron a cargo del tenor señor Juan Gutiérrez y de los cantantes señores Luis Montero y Carlos Busques G.

El programa de hoy es valioso y estará a cargo de los tenores señores Gutiérrez y Montero y del barítono señor Busques. Cantará también la tonadillera señorita Bertita Dávalos.

Rclamos contr aun Juzgado

Ha venido a nuestra imprenta el señor Manuel Luis Castro, con el objeto de manifestarnos lo siguiente:

El día 1.o del presente reclamó ante la 8.a Comisaría por la pérdida de un hijo suyo de pocos meses. El parte pasó al tercer juzgado, pero éste no ha dado aún la orden de investigar.

Colonia Siria

Se cita a todos los sirios en general a una reunión que tendrá lugar hoy, a las ocho y media P. M. en el Salón Social de la Sociedad "La Juventud Homsiense", Bella-Vista 541.

CULTO

Iglesia de la Comisaría de Tierra Santa

(CAPILLA DE OSSA)

Calle Chiloé, esquina Victoria

Jueves Santo.—A las 8 1|2, misa solemne y procesión del monumento.

Viernes Santos. — Función, a las 8 1|2. A la una P. M., las siete palabras con música del Aldega, ejecutada por el coro de las Hijas de María. Sermón por el R. P. franciscano Riquelme, (Franciscano).

A las 6 1|2 Vía Crúsis solemne, cantado por las Hijas de María, exposición de la reliquia de la Santa Cruz bendición y beso de esta reliquia.

Sábado Santo. — Función, a las 8 1|2, terminando con la misa de Gloria. El canto de Gloria se descubrirá una preciosa imagen de Cristo resucitado del tamaño natural.

Se recomienda la asistencia a los Hermanos Terceros para acompañar las procesiones, a las Hermanas y demás congregaciones de nuestra Iglesia. También para la Pascua.

NOTICIAS DIVERSAS

MUELLE DE PUNTA ARENAS. — El contratista del muelle de Punta Arenas ha hecho presente a la Dirección de Obras Públicas que debido al alza de los precios en los materiales de construcción ha tenido una fuerte pérdida que la estima en un millón de pesos.

Pide que se le arregle su situación.

MUELLE DE TALCAHUANO. — La Asociación de Comerciantes de Talcahuano ha comunicado a la Dirección de Obras Públicas que el muelle N.o 1, de ese puerto se encuentra en malas condiciones y que urge su reparación.

EL EMBAJADOR DE CHILE EN ARGENTINA

Hoy parte a Buenos Aires a reasumir las funciones de su cargo, el Embajador de Chile en Argentina, don Juan Enrique Tocornal.

LAS CONFERENCIAS DEL DOCTOR NAVARRO MONZO

HOY COMENZARA EL ESTUDIO DE LA FILOSOFIA GRIEGA

Como hemos estado informando, el doctor Julio Navarro Monzó ha estado dando en la Asociación Cristiana de Jóvenes, un curso sobre la evolución religiosa del mundo antiguo. El siguiente es el sumario de la conferencia de hoy:

El nacimiento del individualismo en Grecia, en los siglos VII y VI. Arquíloco y Safo (la ode a Afrodita). El problema del mal y de la bondad y omnipotencia divinas. Solón y Teognis (comparación de éste con Habacuc y Geremías). Los olímpicos empiezan a ser morales. Se pide a la religión que dé la paz del alma". La progresiva ascensión de Zeus como encarnación de la justicia. La religión individual: cultos de Demeter y Persefone. Sus orígenes y su evolución en el siglo VI. El Himno a Demeter. Los misterios de Elensis. Iniciación individual para la vida futura.

"La Nación" publicará un resumen de todas estas conferencias.

La entrada es a las 9.30 P. M.

CURSOS CRISOL

Este año funcionarán en la Escuela de Artes y Oficios, los siguientes cursos dominicales:

1. Prepartoria de mecánica (herrería). 2. Mecánica de banco. 3. Torneros mecánicos 4. Máquinas. 5. Mecánica de automóviles. 6. Preparatoria de electricidad. 7. Instalaciones eléctricas domiciliarias. 8. Máquinas eléctricas. 9. Química experimental. 10. Aritmética (operaciones con enteros decimales y sistema métrico decimal). 11. Aritmética, a) operaciones con fracciones; b) regla de tres. 12. Algebra. 13. Inglés. 14. Castellano (ortografía y redacción) 15. Taquigrafía. 16. Contabilidad. 17. Geometría elemental y Dibujo lineal. 18. Dibujo técnico.

Cada curso funciona independientemente de los demás, de 8 A. M. a 12 M.

La matrícula permanecerá abierta durante los días Jueves, Viernes, Sábado y Domingo de la presente semana.

Policías de provincia en Santiago

Para el Martes de la semana próxima, se ha citado a los presidentes de los partidos de la Alianza Liberal, a fin de resolver en el Ministerio del Interior, la situación de los oficiales de policías de provincias que se encuentran en la capital.

En esta misma reunión, se considerarán diversos otros asuntos de carácter administrativo.

El Gobernador de Arica

Hoy parte a reasumir sus funciones el Gobernador de Arica, don Emiliano Bustos.

Publicación Chilena en Berlín

Acaba de aparecer el N.o 4 de la revista que edita en Berlín, nuestro cónsul en esa capital, don Miguel Cruchaga Ossa.

Esta revista, que ha llegado a tener 4,000 ejemplares de circulación, ha sido repartida profusamente en la Feria de Leipzig.

En la portada ostenta en colores el retrato del Presidente señor Alessandri, y trae un informe sobre cuestiones económicas, sociales y políticas de Chile.

Igualmente, trae un interesante trabajo de nuestro cónsul en Hamburgo, señor Vicuña Subercaseaux, acerca de "lo que deben saber los alemanes que vengan a Chile".

UNA TRANSACCION POR 5.200,000 PESOS

Días atrás "La Nación" afirmó que el Arzobispado de Santiago había vendido a don Julio Garrido la propiedad que poseía en calle Ahumada, entre Agustinas y Moneda.

El monto de la transacción ascendió a la suma de cinco millones doscientos mil pesos. ($ 5.200,000).

EJERCITO DE SALVACION

LLEGA ANOCHE A SANTIAGO UNA DIRIGENTE DE ESTA INSTITUCION

Por la combinación transandina de anoche llegó a Santiago la señorita M. Cavieses que ocupa un alto cargo en el Ejército de Salvación de Argentina.

En la estación Mapocho la esperaban numerosos dirigentes de esta institución.

La distinguida visitante trae una interesante misión, de propaganda y acercamiento entre las secciones chilena y argentina del Ejército de Salvación.

BOY-SCOUTS

BRIGADA EDUCACION N.o 1. — Cita a las girls-guides para el Miércoles 16 a las 9 y media A. M. en el cuartel para tratar de la excursión que se hará a Buin el Jueves 17.

BRIGADA AGUEDA MONASTERIO. — Se nos pide citar a las girls de la brigada Agueda Monasterio para el Miércoles 16, a las 2 P. M., en la cancha de Baskeball de la Quinta Normal, sigue abierta la inscripción para las girls, que deseen ingresar a la Brigada en Providencia 141.

BRIGADA ALCIBIADES VALENCIO — Durante los días 18, 19 y 20 del presente se efectuará la excursión de Semana Santa al fundo El Inegio.

El valor de la cuota se ha fijado en $ 3.50, correspondiente al pasaje del Ferrocarril y los scouts deberán llevar su rancho para los tres días.

Las cuotas deberán estar cubiertas antes del 16 del presente.

Citación. — Los scouts están citados para el Martes, Miércoles y Jueves de la presente semana a las 6 P. M., para informarlos sobre los pormenores de la excursión.

Brigada Escuela Olea

El Domingo pasado celebró sesión el Directorio de la Brigada Escuela Olea, bajo la presidencia del señor Aniceto A. Gallardo y con asistencia de los directores señores: Mujica, Troncoso, Vargas, Flores y Bahamondes, excusaron su inasistencia los señores: Enrique Cortés y Octavio Palma.

Después de un interesante cambio de ideas respecto de la reorganización de la brigada y de la aceptación de nuevos scouts, para llenar las vacantes producidas, se esbozó el plan de trabajo del presente año. Se tomaron los siguientes acuerdos:

1.o Nombrar director de la brigada al comandante don Víctor Figueroa, para comprar el instrumental de la banda. Se comisionó a los señores Gallardo y Vargas para gestionar este beneficio.

2.o Iniciar la instrucción de los scouts para la inauguración de la plaza de Juegos Infantiles Arturo Prat, auspiciada por la Junta de Vecinos de Adelanto Local de la 7.a, 8.a, 9.a y 10.a comunas.

4.o Sesionar el Jueves 24 a las 9 P. M., para la aceptación de los nuevos scouts y fijar la fecha de la fiesta de beneficio.

5.o Agradecer al señor Enrique Troncoso la colaboración que prestó a la brigada el año pasado y la que ofrece en el presente para la instrucción de los Scouts.

BOY SCOUTS DE CHILE. —Brigada Manuel Rodríguez. — El comandante de esta brigada, vería con agrado la presencia de los señores Vice-presidente, don Guillermo Doren y director don A. Tellez, a esta reunión, del cual están citados todos los scouts de esta brigada, para hoy Martes 15, a las 8 y media P. M., para tratar asuntos de suma importancia, relacionados con la marcha de la brigada, en espe- tructores y señores E. Baeza y E. cial se cita a los ayudantes e ins- Ponce.

Se darán las últimas instrucciones de la excursión de Semana Santa.

En el Cuartel San Francisco 748.

La asistencia es obligatoria.

DIRECTORIO GENERAL

Los miembros de este Directorio, han sido citados para hoy Martes a las 6.30 en el local de costumbre a fin de celebrar sesión.

EDUCACION

LOS PROFESORES PRIMARIOS SERAN RECIBIDOS POR S. E.

LAS REUNIONES DE LOS PRESIDENTES DE LAS AGRUPACIONES DEPARTAMENTALES DE LA ASOCIACION GENERAL DE PROFESORES DE CHILE

LOS PROFESORES EN "LA NACION"

Presidida por el señor Ramón Jerez, con asistencia de los secretarios Aguayo, Díaz y Maraboli, de un gran número de profesores, de los miembros de la junta ejecutiva, ayer a las 3 P. M. se llevó a cabo en Rosas 1022 la primera reunión de presidentes de las agrupaciones de la Asociación General de Profesores de Chile, que, como lo hemos dicho, han concurrido en un total de 34 venidos de distintas partes de la República y en obedecimiento a un llamado de la Junta Ejecutiva de la institución nombrada.

Asistieron los presidentes, señores Alfredo López, Oscar Medina, Luis A. Hurtado, Clodomiro Hurtado, Eduardo Risco, Miguel Ruz, Fernando Carreño, Marta Amaro, Rómulo Marín, Samuel Santibáñez, Carlos Fuentes, Manuel Medina, Jesús Rodríguez, Carlos Romero, Carlos Sepúlveda, Eduardo Guzmán, Delfina Salazar, Moisés Gutiérrez, Miguel de la Fuente, José M. Jofré, Aristeo Murgan, Ernesto Millar, Rosa Ester Ramírez, Agustín 2.o Alvarez, Francisco Guerrero, Luis Arellano, Alfredo Becerra, Cipriano Eriza, José Luis Villalón, Pedro Arturo Gallardo, Amalia Sepúlveda, Modesta Sánchez, Elena Bravo y Estér Sepúlveda, en representación de las Agrupaciones de San Felipe, Los Andes, Valparaíso, Quillota, Viña del Mar, Santiago, Melipilla, La Victoria, Peñaflor, Maipo, El Teniente, Vichuquén, Talca, Itata, Rere, Mariluán, Curacautín, Llaima, Temuco, Nueva Imperial, Carahue, Freire, Río Bueno, Osorno, Loncomilla, Valdivia, San Carlos, Caupolicán, Maullín, Collipulli, Rancagua, Doñihue y Curicó, respectivamente.

Se dió cuenta en igual forma de las Agrupaciones que se han adherido espontáneamente a todos los acuerdos que se tomen en esta concentración, y que son las siguientes: Concepción, Lautaro, Angol, Antofagasta, La Ligua, Curepto, Constitución, Chanco, Bulnes, Yungay, Ancud, Castro y La Serena.

Abierta la sesión y después de dárselo la bienvenida a los presidentes, se dió cuenta de una carta de S. E. el Presidente de la República en que concede una audiencia especial para el día de hoy.

Se entró, a continuación, a deliberar sobre la tabla fijándose la siguiente: a) Reforma de la Ley de Educación Primaria Obligatoria; b) Seguro de vida; c) Remuneración de acuerdo con las labores y necesidades del Magisterio; d) Impuesto a la renta; e) Cobro de las diferencias de sueldos por el capítulo de la clasificación; f) Relaciones con los asalariados en general; g) Convención Internacional; h) Programa de acción común y uniforme para impulsar los acuerdos precedentes y otros aprobados en la Convención General de Concepción.

Se abrió en seguida una animada discusión sobre las reformas de la Ley de Educación Primaria, aclarándose algunos puntos dudosos aprobados en la Convención última.

Ofrecida la palabra sobre otros puntos, usa de ella el señor Ruz, quien expone diversas e interesantes ideas relacionadas con el carácter que debe tener el movimiento en pro de la reforma de la Ley de Educación y que fueron: la propaganda de prensa u oral en las asambleas de las sociedades obreras, colectividades políticas o de cualquiera índole, hasta popularizar los ideales de reforma que patrocina la Asociación.

Hubo a continuación un largo debate sobre los puntos que se tocarán en la entrevista que se celebrará hoy con S. E. el Presidente de la República, finalizándose con el nombramiento de una comisión que expondrá al Primer Mandatario los diversos puntos de reformas de la Ley de Educación Primaria Obligatoria y, de otros asuntos relacionados con la situación del Magisterio a través del país.

Finalmente, se acordó sesionar a las 9 A. M. de hoy; reunirse a las 3 1|2 P. M. frente a la Moneda, a fin de concurrir a la audiencia de S. E., y asistir a las 6 P. M. a la entrevista concedida por el Director General de Educación Primaria, en Amunátegui 66.

EN NUESTRAS OFICINAS

Después de la sesión, los profesores visitaron nuestras oficinas.

Aquí nos impusieron de los principales acuerdos que han tomado en sus reuniones y en general, de los criterios educacionales que sustentan.

COMISION NACIONAL DE EDUCACION FISICA

ACTA OFICIAL DE LA SESION CELEBRADA EL VIERNES ULTIMO

Se abrió la sesión a las 6 3|4 P. M., presidida por el doctor Carlos Fernández P., con la asistencia de los siguientes señores: Francisco de Borja Echeverría, Alfredo Betteley, Joaquín Cabezas, Jorge Díaz Lira, Guillermo Martínez, Gustavo Silva Campo, Federico Helfmann, Jorge Matte y señorita Ruth Kock.

Cuenta.—1.o De una excusa del señor Héctor Arancibia Lazo.

2.o El señor Betteley da cuenta del estado de la tesorería, siendo aprobado sin pasar a la sub-comisión respectiva.

3.o De una nota del rector de la Universidad Católica, en que agradece el envío de la nota y publicaciones relacionadas con el deporte.

4.o De una nota de don Pablo Ramírez, en que agradece, asimismo, el envío del ejemplar de la memoria de la Comisión Nacional.

5.o De una nota de la Comisión Nacional de Educación Física del Uruguay, en la que se da cuenta de haber enviado nueva revista reclamada por esta Comisión, y pide se le comunique en caso de no haber llegado a su destino.

Tabla.—Censo deportivo. Como este punto se encontraba ya aprobado, se procedió a poner en discusión el procedimiento que adoptaría esta Comisión para llevar a efecto el censo deportivo de la República, en forma metódica y eficiente.

Los señores Silva Campo, Matte y Betteley, opinan al respecto. El señor Guillermo Martínez se refiere a un censo preparatorio que debería hacer la Comisión Nacional, en el sentido de conocer con anterioridad el número de instituciones deportivas de la República, domicilio de éstas y el número aproximado de socios que las componen.

El señor Silva Campos se refiere a la absoluta seriedad con que debe verificarse este censo, haciendo incapié en las numerosas instituciones que, bajo un nombre deportivo, desarrollan actividades que no lo son, o que, por el contrario, encierran inmoralidad y malas costumbres.

El señor Jorge Matte se refiere a la labor que le cabe, en esta materia, a la prensa, contribuyendo, por medio de sus órganos de publicidad, a informar ampliamente sobre el próximo censo deportivo de la República.

El doctor Carlos Fernández Peña pide la palabra, y expresa su conformidad con las ideas expuestas por sus colegas, a la vez que indica la conveniencia de pedir al Gobierno fije la fecha en que dicho censo deba efectuarse.

Los señores Helfmann y Matte, abundan en los mismos conceptos.

El señor Echeverría insiste en la propaganda por la prensa, y hace referencia de paso, a la situación que le cabe a las asociaciones deportivas existentes en los campos.

El doctor Fernández Peña contesta que todo esto lo subsanará el Supremo Gobierno, por medio de los carabineros.

Cerrado el debate, y a iniciativa del señor Jorge Matte, por unanimidad de la sala se designa al presidente don Alfredo Ewing y al vicepresidente doctor Fernández Peña, para que fijen la fecha del censo deportivo y de acuerdo con el Gobierno soliciten la ayuda de los carabineros.

El señor Martínez, en un principio, se opone a la participación de los carabineros en el censo, haciendo incapié a la participación que en esta materia les cabe a los maestros de escuelas.

Así quedó acordado.

Segundo punto. Informe de la Comisión sobre el envío de deportistas a la Olimpiada de París. A indicación del señor Betteley, se omite la lectura del informe respectivo, en atención a que se ha repartido una copia de él a todos los directores. Además, pide se deje constancia del espíritu que le animó al firmar el informe y dejar constancia de que él habría deseado que Chile no se hiciera representar en las olimpiadas de París; sin embargo, a petición del otro miembro firmante, don Joaquín Cabezas, firmó el informe.

El señor Matte toma, a continuación, la palabra, exponiendo que, aunque en líneas generales está de acuerdo con el informe; en algunos puntos piensa en diversa forma a lo expuesto. Establece que, en primer lugar, no sustenta la doctrina establecida por los miembros firmantes, o sea, a la de atender a la conveniencia del envío de una delegación a París, sólo desde el punto de mira de las expectativas de éxito. Sostiene que antes de examinar el tema en la forma verificada, debe hacerse tomando en cuenta los dos puntos, que considera capitales, y por lo tanto, de mayor importancia que los expuestos por los señores Cabezas y Betteley, siendo los siguientes: 1.o el viaje de la delegación tendría por objeto aprender; y 2.o el de estimular a los mejores campeones. Se explaya largamente, llegando a la conclusión de que el informe impide el envío de una delegación más numerosa.

El señor Betteley contesta, explicando el por qué cree en la conveniencia de enviar unos cuantos atletas, dos o cuatro universitarios. Deja establecido, cómo es cierto, el ningún provecho personal y colectivo obtenido por los atletas Medina y Jorquera, a su vuelta de la Olimpiada mundial en Amberes.

El señor Martínez cree, por las razones expuestas por el señor Betteley, y por las expectativas nulas de triunfo que hay, no se debe enviar a nadie. Piensa que este punto debe mirarse en forma más práctica y positivo, obteniendo del Supremo Gobierno el envío de dos o tres expertos en materias científico-deportistas, para que estudien el problema durante uno o dos años.

El señor Silva Campo concuerda en la parte segunda de la opinión del señor Martínez, y respecto de la parte primera, pide al señor Betteley haga una tabla comparativa de la capacidda deportiva chilena con la capacidad mundial para pronunciarse.

El señor Betteley ilustra a la honorable Comisión, demostrando cómo es posible que atletas como Miquel y Plaza, puedan tener una figuración honrosa en las olimpiadas mundiales. Respecto a los aficionados a tennis, box, ciclismo, dice, que es materialmente imposible establecer una relación más o menos matemática, ya que la forma misma en que estas actividades se desarrollan, no lo permiten.

Puesto en votación el informe de la Comisión, fué aprobado su espíritu, quedando éste contemplado dentro de la siguiente indicación: "La Comisión Nacional de Educación Física, contestando a la petición del Supremo Gobierno, acuerda aconsejarle envíe una delegación de deportistas a las olimpíadas de París, contemplando la inclusión de: dos atletas, dos tennistas, dos ciclistas, dos boxeadores y un equitador."

Este acuerdo fué tomado con el voto en contra del señor Martínez.

Se acordó también aprobar la indicación del señor Martínez, en el sentido de solicitar al Supremo Gobierno envíe el año próximo dos o más expertos en materias científico-deportivas.

Tercer punto. Elección de secretario.

Por unanimidad se designó secretario al señor Betteley, acordándose proveer en la próxima sesión el puesto de tesorero, que dejó vacante el señor Betteley.

Por no haber otro asunto que tratar, se levantó la sesión a las 8 P. M.

Sociedad de Profesores de Instrucción Primaria

SECCION SPORTIVA Y MUSICAL

Esta Sección ha organizado para el Sábado próximo, un paseo campestre al pueblo de Talagante. Los socios y profesores que tengan interés en tomar parte, deben inscribirse previamente en la secretaría de la Sociedad, Avenida Matta 907, o en la Visitación de Dibujo hasta el Jueves 17 del presente, pagando una cuota de 8 pesos, la que da derecho al pasaje y atenciones en aquel lugar.

Para tratar de la organización de este paseo, esta Sección celebrará una sesión especial el Jueves a las 5 P. M., en el local de costumbre, Amunátegui 61.

LA DEFENSA DE CHILE EN WASHINGTON

EL SEÑOR ERNESTO BARROS JARPA SE EMBARCA HOY DE REGRESO A CHILE

En la Cancillería se recibió ayer una comunicación de los abogados de Chile ante el árbitro, los señores Carlos Aldunate Solar y Ernesto Barros Jarpa, por la que se hace saber que han hecho entrega al Secretario de Estado norteamericano Mr. Charles E. Hughes, la réplica de Chile a la demanda peruana.

Ese mismo comunicado hace saber que el señor Barros Jarpa se embarcará hoy a bordo del "Teno" en viaje a Valparaíso.

BANDO DE PIEDAD DE CHILE

ELIGIO RECIENTEMENTE SU NUEVO DIRECTORIO Y PARTICIPARON EN LA ELECCION 1,846 VOTANTES

Con asistencia de delegaciones de los principales establecimientos educacionales de Santiago, se llevó a cabo últimamente la reunión general de socios a que se había convocado para elegir su nuevo directorio, que ha de regir los destinos de la Sociedad Estudiantil denominada Bando de Piedad de Chile, y que funciona anexo a la Sociedad Vicuña Mackenna.

GRUPO GENERAL DE SOCIOS DE EL BANDO DE PIEDAD

Una vez abierta la sesión, y de que hicieron uso de la palabra el presidente de la institución y los socios señores Jorge Avalos y Mario Tapia, se dió cuenta del resultado del escrutinio, y por el cual se proclamó el siguiente directorio:

Presidente efectivo, don Jorge Meléndez E. (reelegido por el quinto período); primer vice-presidente, don Raúl Juliet, en representación del Instituto Nacional; segundo vice-presidente, don Gustavo Merlet, en representación del Colegio de los Padres Franceses; secretario general, don Carlos Cotapos Errázuriz, en representación del Instituto de Humanidades; pro-secretario, don Manuel Hurtado Echeverría, por el Liceo Alemán; tesorero, don Joaquín Molina García Moreno, por el Colegio de San Ignacio; pro-tesorero, don Isidoro Palma, por el Liceo de Aplicación; secretario de actas, don Jaime Rodríguez Ortúzar, ppo el Liceo Alemán; director de la biblioteca de la institución, don Eugenio Tagle, por el Liceo Lastarria; presidente de la comisión de fiestas, don Ramón Manríquez, por el Colegio de San Pedro Nolasco.

Directores: don Gonzalo Orrego (Nacional), don Leonel Martínez Thedy y don Eduardo Pinochet, por el Instituto Pinochet Le-Brun; don Carlos Videla Lira y don Rafael Carvallo, por el Andrés Bello; don Arturo Lira Vergara, por el Humanidades; don Carlos Rencoret, San Ignacio; don Rodolfo Róbinson, San Agustín; don Adolfo Larraín Valdivieso, por los Padres Franceses, y don Mario Tapia Caballero, por el Liceo de Aplicación.

Por aclamación se eligió el siguiente directorio honorario: presidente, señor Alberto García Vidaurre; vice-presidente, señor Alberto Mackenna, directores, capellán don Manuel Larraín Vergara, don Enrique Caballero, señora Victoria Subercaseaux de Vicuña Mackenna; señorita Elvira Santa Cruz Ossa, don Leonidas Irarrázaval Barros, don Pedro Belisario Gálvez y don Guillermo Pérez de Arce.

Liga Protectora de Estudiantes Primarios
GRAN SORTEO ABRIL 28
$ 40.000 en premios
NUMERO ENTERO $ 10.—
QUINTO $ 2.—
Agentes en toda la República
Oficina Principal: Huérfanos 1372.

SERVICIO METEOROLOGICO DE "LA NACION"

14 DE ABRIL DE 1924

OBSERVACIONES METEOROLOGICAS LOCALES

Presión atmosférica, m|m., a 0° y 45° lat.: 1h., 714.7; 14h., 713.0; 21h., 713.2.

Humedad relativa o|o: 7h., 70 o|o; 14h., 31 o|o; 21h., 58 o|o.

Tensión del vapor de agua, m|m.: 7h., 10.1; 14h., 10.8; 21h., 9.0.

Temperatura del aire, 0° C.: 7h., 15.1; 14h., 24.5; 21 h., 16.0.

Dirección del viento y grado Beaufort: 7h., N-1; 14h., S-2; 21h., Calma.

Velocidad, metros por minuto: 7h., 190; 14h., 255.

Nebulosidad (décimos) y densidad: 7h., Desp.; 14h., Desp.; 21h., Desp.

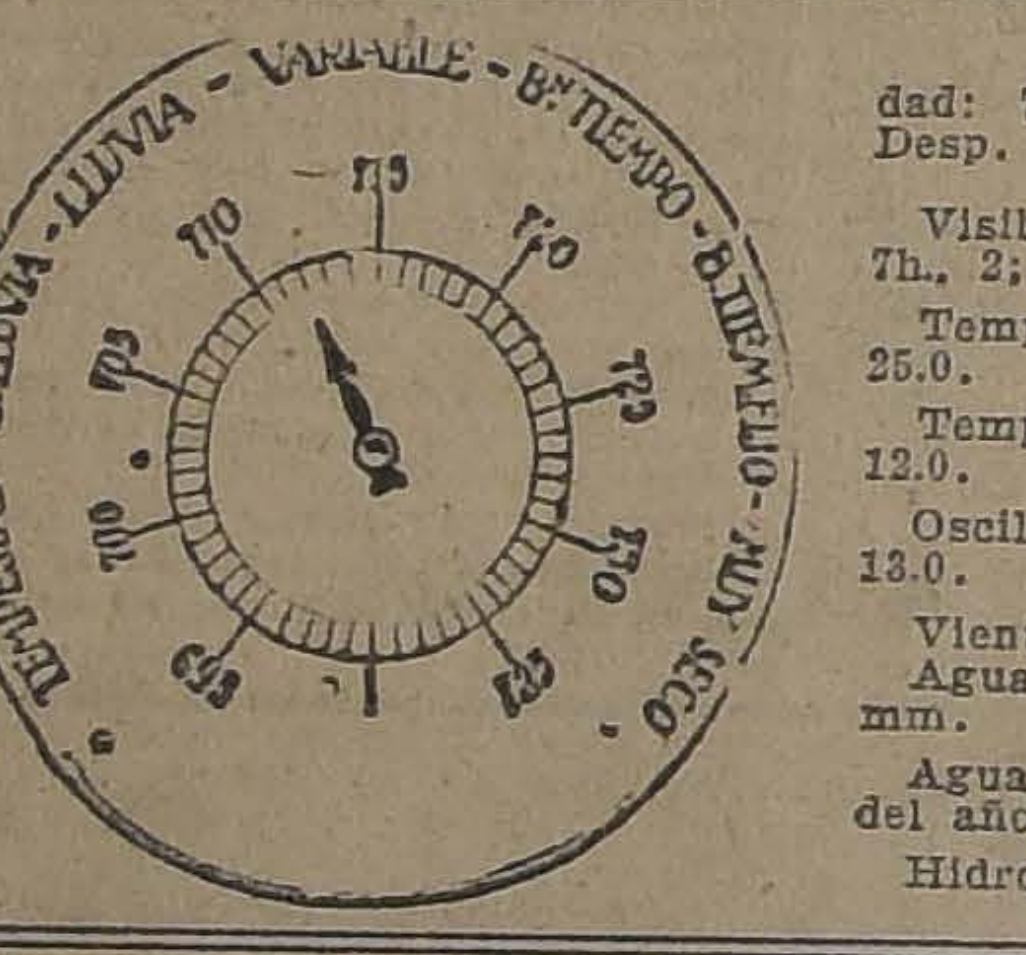
TEMPESTAD - LLUVIA - LLUVIA - VARIABLE - B.n TIEMPO - B.n TIEMPO - MUY SECO
700
705
710
715
720
725
730

Visibilidad y titilación (de 0 a 4): 7h., 2; 14h., 2; 21h., 2-3.

Temperatura del aire, máxima. 25.0.

Temperatura del aire, mínima: 12.0.

Oscilación térmica en 24 horas: 13.0.

Viento dominante: Sur.

Agua caída hasta la fecha: 14.0 mm.

Agua caída hasta la misma fecha del año anterior: 0.3 mm.

Hidrometeoros: Rocío.

OBSERVACIONES METEOROLOGICAS GENERALES

CONTINUA EL DESCENSO DE LA PRESION ATMOSFERICA.—NUBLADOS, NEBLINAS Y LLOVIZNAS.—LLUVIAS EN EL SUR

PRESION ATMOSFERICA.—Ha continuado en el día de ayer el descenso de la presión atmosférica, tanto en las costas del Pacífico como en las del Atlántico. El régimen de altas presiones que existía en la Zona Sur ha sido prácticamente destruído.

VIENTOS.—Los vientos dominantes en nuestro territorio han sido los del Sur y Suroeste, con regular intensidad. Desde Cabo Raper al Sur, soplan vientos del Norte. Entre Chos Malal y Bariloche (Argentina), soplan fuertes vientos del Oeste.

TEMPERATURA.—La temperatura se ha manifestado moderada en la Zona Central y fresca en las provincias del Sur. Las máximas han oscilado entre 20 y 25 grados centígrados. La mínima del país se observa en Lonquimay con 1.2 grados bajo cero.

En la Argentina, la temperatura ha experimentado un alza notable, y entre Córdoba y Asunción (Paraguay) ha llegado a ser calurosa.

NEBULOSIDAD.—Amaneció con nublados, neblinas y lloviznas hasta Coquimbo, por el litoral ,y hasta Curicó por el interior. En la Zona Sur la atmósfera continuó seminublada durante el día. Entre Santiago y Rancagua hubo sol. En la Argentina se observan nublados parciales desde Río Negro al Sur. En Cipolleti y Bariloche el estado atmosférico se presenta amenazante.

HIDROMETEOROS. — Desde la mañana de ayer llueve en Isla Huafo, Cabo Raper y Magallanes. En Punta Arenas, la precipitación alcanza a más de 8 milímetros.

En Temuco llovió con intermitencias.

En toda la costa de las Zonas Sur y Central se han producido lloviznas.

TEMBLOR.—A las 5 horas 30 minutos de la mañana de ayer se produjo un violento temblor. Hubo descargas eléctricas y resplandores momentos después en la dirección de la cordillera de los Andes.

ANUNCIOS METEOROLOGICOS

Nublados y neblinas en la costa. — Lluvias parciales en el Sur

CARACTERES GENERALES DEL TIEMPO

El persistente descenso barométrico producido en las últimas cuarenta y ocho horas ha terminado por destruir definitivamente el centro anti-ciclónico que existía en la región Sur. A consecuencia de esto se producirá un gradiente barométrico favorable a los vientos del Norte y al mal tiempo.

En las próximas 24 horas se desarrollarán alteraciones atmosféricas generales, con nublados y neblinas hasta Coquimbo y lluvias parciales en las provincias del Sur. La temperatura descenderá.

ANUNCIOS PARA LA ZONA NORTE

En Coquimbo se desarrollarán alteraciones atmosféricas de alguna importancia. Habrá nublados, neblinas, lloviznas y temperatura fresca por la mañana.

Entre Taltal y Arica habrá buen tiempo con fuertes vientos del Suroeste.

ANUNCIOS PARA LA ZONA CENTRAL

Amanecerá con nublados parciales en diversos sectores de la Zona Central y especialmente desde la provincia de Curicó al Sur.

La temperatura continuará más moderada.

Soplarán vientos del Suroeste.

ANUNCIOS PARA LA ZONA SUR

Habrá alteraciones atmosféricas generales en las próximas 24 horas.

Entre Arauco y Chiloé lloverá a intervlos.

Soplarán vientos del Norte.

La temperatura se manifestará fresca.

ANUNCIOS PARA LA COSTA

Continuarán desarrollándose alteraciones atmosféricas generales que se extenderán hasta la provincia de Coquimbo por el Norte.

Habrá temperatura fresca, nublados, neblinas y lloviznas.

Mar montañosa desde Isla Mocha a Chiloé.

NOTA.—Estos anuncios se trasmiten por radiotelefonía a todo el país.

NERVIOS ó Insomnio
Si no lográis dormir, si el sueño es agitado con pesadillas; si os sentís fatigados sin motivo ó por trabajo intelectual ó físico, tomad la
NEURINASE
Su acción calmante, á la vez que inofensiva y tónica, os procurará un sueño natural, reparador y provechoso.
La "NEURINASE" cura y previene : Insomnios, Neurastenia, Neuralgias, Vértigos, Lasitud, Ideas tristes, Cansancio, Tics nerviosos, Desórdenes de la edad crítica, Palpitaciones, Convulsiones de los niños, etc.
Lab. Génévrier, 2, rue du Débarcadère, Paris
En toda buena farmacia.

ELIXIR FERNEL
ANTISIFILITICO
Polydurado arsenical.
El mejor depurativo de la sangre.

EN TODO HOGAR DEBE EXISTIR
un juego ingenioso, y puede conseguir, previo pago de sesenta centavos, uno de los publicados por "La Nación" los días Domingos.

EXPRESION DE GRACIAS

Damos nuestros más sinceros agradecimientos a las personas que se dignaron acompañar al Cementerio los restos de nuestra querida deudo, señora

Francisca Ceriano v. de Guasta

LA FAMILIA.

DEFUNCION

Ha fallecido el señor

Facundo Valls Tarrida

Sus restos serán conducidos al Cementerio General de su casa habitación Matucana 12., el Miércoles a las 9.30 A. M.

LA FAMILIA.

PULMAGOL
PODEROSO RECONSTITUYENTE de las VIAS RESPIRATORIAS.
Tratamiento específico de las afecciones BRONCO PULMONARES.
Tos convulsiva, Asma bronquial, laringitis.
Calma rápidamente la tos, facilita la expectoración. Obra favorablemente sobre el estado general.
Laboratorio Pasteur

Campeonato Nacional de Ajedr

ORGANIZADO POR "LA NACION"

PROBLEMA N.o 8

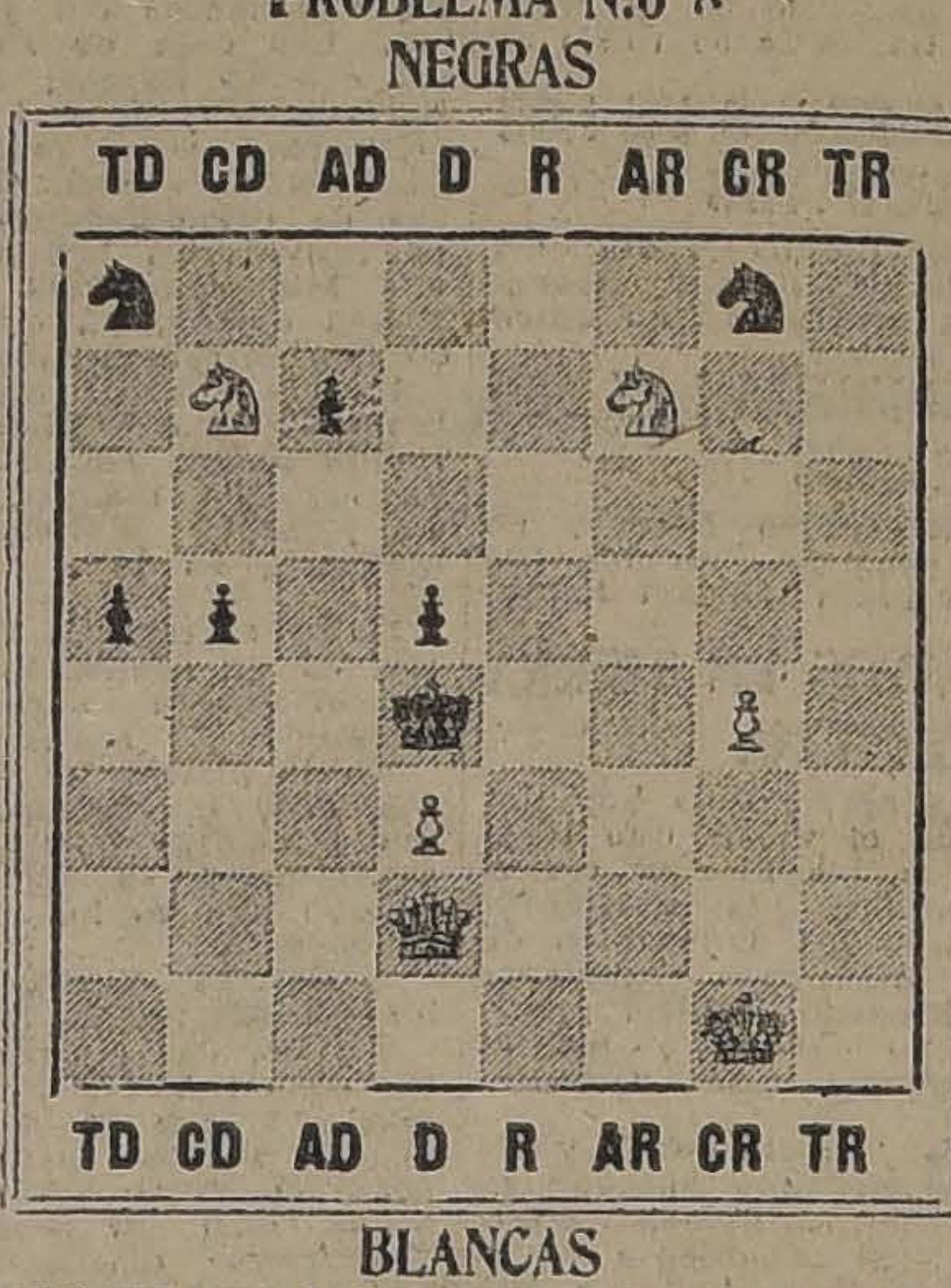

LAS BLANCAS JUEGAN Y DAN MATE EN TRES JUGADAS.— LAS SOLUCIONES DEBEN VENIR CON SUS VARIANTES

INSCRIPCIONES

Inscripciones abiertas.— Oficinas de "La Nación", de 6 a 8 P. M. y por correspondencia a **Jorge Walton, Casilla 641.**

Durarán hasta el 30 de Abril, y son gratuitas. Los clubs sociales, los regimientos del Ejército, las naves de la Escuadra, los centros de planteles de educación, se inscribirán como colectividades y procederán a hacer sus inscripciones y eliminatorias hasta llegar a uno o dos jugadores.

Sala para los aficionados.—Desde el Lunes próximo estará a disposición de los aficionados una sala, habilitada por "La Nación", en que puedan practicar los inscritos. Las tarjetas de admisión están a disposición de los interesados de 6 a 8 P. M.

CUPONES

Se publicarán por dos días seguidos **Problemas** con su cupón correspondiente, para los inscritos de todo Chile, y sólo se computarán las soluciones de los inscritos que lleguen **dentro de los dos días,** que vengan en su cupón y la especificación por el sistema que se ha especificado ya varias veces, con las iniciales TD, CD, AD, D y R y no el sistema **Filidor.**

PREMIOS DE "LA NACION"

Para los cupones.— Diez cupones seguidos del **4 al 13,** inclusives, acertados, dan derecho a optar al premio. Si son varios los que acierten, se sortearán o jugarán al ajedrez el premio.

PREMIOS DEL CAMPEONATO

Presidencial.— S. E. el Presidente de la República al Ejército para la colectividad que triunfe en la eliminatoria.

El señor **Eliodoro Yáñez,** senador por Valdivia, ofrece un premio, para el campeón de la provincia que representa.

"La Nación" ofrece tres premios: primero, segundo y tercero, para los campeonatos finales. Un premio único para las damas.

El señor **Ernesto Holzmann,** galantemente ofrece un premio para los aficionados, oficiales de la Marina de Guerra que se adjudicará a la colectividad que triunfe en la eliminatoria de esta repartición, están ya inscritos la cámara de oficiales del acorazado "Almirante Latorre" y el Club Naval.

Don Manuel Merino, diputado electo por Valparaíso, al campeón que resulte en ese departamento.

Don Alejandro Greek Cross, diputado electo por Chillán, para el jugador que triunfe en la eliminatoria de ese departamento.

Don Ernesto Escobar, diputado actual por Llanquihue en iguales condiciones anteriores para el departamento que representa.

Las soluciones que no vengan con las variantes respectivas no serán aceptadas.

CUPON DE AJEDREZ

PROBLEMA N.o 8

SOLUCION. — BLANCAS	NEGRAS
Jugadas: 1	1 . . . . . .
2	2 . . . . . .
3	3 . . . . . .

Nombre . . . .

Dirección . . . .

DIEZ CUPONES SEGUIDOS ACERTADOS DAN DERECHO A OPTAR AL PREMIO

Castillo Salvador.—Inscrito.

Tirapegui G. Antonio.—Mulchén, Quilaco.—Inscrito. A provincias, repito, les damos más tiempo. Sírvase aceptar nombramiento Delegado de "La Nación" en ésa para organizar el torneo provincial, comenzando por publicaciones diario esa localidad, y fijando local (Club Social) para las inscripciones que durarán hasta el 30. Organice el Comité de ésa con los nombres dados y comuníquelo acá.

Quijada Cerda A.—Su solución bien. Problema 6; pero era válido por los días 11 y 12; el 13 fecha de su carta, ya estaba solución publicada, aunque con un pequeño error de caja, RxC era imposible, RxT lo indicado.

Antonio Córdova.—Valdivia.—Tal como Ud. indica se hará. Ya lo habíamos pensado y obtenido un premio para ésa, donado por don Eliodoro Yáñez, senador de la provincia.

Oscar Salvo.—Sus soluciones 6 y 7 son malas; la 7 se la atajó con C 3 C. Pase Ud. por acá de 6 a 12 P. M. y se lo probaremos. Si Ud. nos prueba lo contrario, lo incluí-

E. Rojas Rebolledo.—Inscrito. Un principiante no maneja las negras, más bien parece que usted es principiante; pase por acá y se lo probaremos, todas nuestras soluciones son perfectas. Su problema 6, malo, ya hemos publicado la solución. Su solución del 7 igualmente mala.

Valenzuela Fernando.—Inscrito.

mos de nuevo Las so
ciben hasta las 12 P. M.
do día y a provincias
por el timbre del corr
ción viene sin cupón

PROVINCIAS

Se ruega a la prensa
cias cooperar con "La
éxito de este Primer T
nal de Ajedrez, repro
párrafos que se refiera
lidad.

Coquimbo.—Se ruega a
nados de toda la provi
sus nombres y direcció
jeto de organizar el t
cial.

Aconcagua.—Igual
Curicó.—A cargo de
ciones están los señores
gara de la Puente, Lis
bres; **Luis Niño,** Casilla
fín Rojas, Casilla 219;
licitado que formen el C
señores **Arturo Balmac**
tor Avilés, R. Munita,
ra y señor **Raventós,**
ciones durarán hasta el
sente.

Ñuble.—Los señores
rrubias y Alfonso Lag
inscripciones en ésa,
Día".

Bío-Bío.—Se ha nomb
do de "La Nación" a
señor **Antonio Tirapegu**
ruega a los señores
Pinochet, Jorge Kay,
ma Yungue y Miguel
se sirvan aceptar con
rapegui formar el Com
cial, y a los señores
Cárter y Héctor Mu
se les ruega, asimismo
Comité de **Los Angeles**
ñores **Lorenzo Cid y Al**
y proceder inmediatamen
cripciones en un diario
cial de la localidad y
su constitución.

SOLUCION CUPO

Solución problema
Blancas 7 3 A R—D 1
A 6 A D.
Negras P 4 R—R x D
Mate.
La jugada llave es T 1
guna otra permite lleg
y se presentan 23 vari
sea el juego de las
ellas las principales
P 5 A D C 3 C, P 3 A
y P x T.
Sólo han llegado a dar
correctas de los proble
y 7, los señores Jorge C
lón Monsalve, Julio Le
Alejandro Perea, Roberto
y Cosme D. Lagos.
Estos señores han
cuatro problemas segu
concursantes.

Los cupones sólo se
ta las 12 P. M., del 1
blicación y de provincia
vará el timbre y hora
dándoseles el margen
cia de Santiago.
—Las soluciones sin
consideran rechazadas.

Fume los cigarrillos favoritos de los Reyes y Monarcas
ABDULLA
Turcos a $ 3.40 la cajetilla

LOS PROYECTOS DOCTRINARIOS

CIRCULAR ENVIADA POR EL DIRECTORIO GENERAL DE LA ASOCIACION DE LA JUVENTUD FEMENINA A LOS NOVENTA CENTROS EXISTENTES EN LA REPUBLICA

El Directorio Nacional de la Asociación de la Juventud Católica Femenina, ha enviado a los noventa centros de que hoy consta la Asociación en la República, desde Tacna a Chiloé, la siguiente circular relacionada con la amenaza de la presentación al Congreso de proyectos doctrinarios que atacan la Iglesia y la familia, lo que esta sociedad está en el deber de defender.

La circular, dirigida a las presidentas de todos los centros, dice así:

"Estimada compañera:

Nuestra patria atraviesa hoy por un momento incierto y difícil: la falta de **vida cristiana** se deja sentir en todo orden de cosas; reina indiferentismo religioso en los hombres y frivolidad en las mujeres, y viene a aumentar este agudo desconcierto la amenaza sectaria de destruír aún más todo sentimiento cristiano, y consumar el más grande atentado contra el mejoramiento moral del país al propiciar una ley que envuelva negación oficial de Dios, "y el Estado ateo es el mayor propagandista de ateísmo".

La joven católica, como toda persona creyente, tiene especiales deberes en esta circunstancia: si vamos navegando y vemos arrojar al mar los botes y las salvavidas, protestamos y clamamos porque no se deja al barco sin auxilios. Ahora bien, a nuestra patria, se le quiere privar no sólo del auxilio, sino también de su timón, su sostén, y su brújula, porque todo esto es la fe.

Por el momento tres armas se nos imponen para la defensa: oración, instrucción y organización.

De la oración, porque sin la protección infinita de Dios nada podremos hacer. Primeramente debemos implorar la ayuda Divina y ofrecernos a Dios porque El desea hacernos instrumento de su Paternal Providencia.

Hagamos al mismo tiempo una vida cristiana verdadera. Seamos cristianas en todo, y cada día. Cristianas en el pensar, en el hablar, en el vestir. Será ésta una de las más gratas ofrendas que podamos ofrecer á Dios por la patria.

En seguida es indispensable la instrucción en lo que hemos de defender. Los problemas de la separación de la Iglesia del Estado y del divorcio, ¿sabemos realmente lo que son, comprendemos en toda su amplitud el inmenso mal que encarnan? De seguro que nó! Tenemos de ambos una vaga idea; repetimos lo que hemos oído en las conversaciones de familia, y no nos damos cuenta de la aterradora transcendencia que ellos envuelven para el porvenir. Felizmente, esta instrucción es rápida y sencilla, porque se trata de problemas cuyos evidentes males no admiten dudas, y cuyas consecuencias se han visto claras y palpables en otras naciones que hoy abominan de su error y tratan de repararlo.

El tercer punto es el de la organización católica. Ayudemos a ella con la energía de quien se aferra a una tabla de salvación. Organizado el elemento católico, las cosas variarían de aspecto. Constituiría una fuerza imposible de atropellar. Convencidas del poder inmenso de la organización, cooperemos a la difusión y dominio de esta idea: **el católico hoy día si quiere tener influencia salvadora en su patria, organícese en la agrupación que le corresponde.**

Nuestra Asociación desde hace tres años se ocupa de unir a las jóvenes católicas. Y hay muchas, aún piadosas, que no forman en nuestras filas, y ciudades y pueblos donde no existe ningún Centro.

En resumen: léase la presente circular número 9 en asamblea general de socias convocadas cuanto ántes, y tómense algunos acuerdos prácticos.

Recomiéndese a las socias un mayor fervor en sus actos de piedad, y frecuencia en la recepción de los Santos Sacramentos, por la intención de que no sean realizados los peligros que nos amenazan. En el Círculo de Estudios trátese de la separación de la Iglesia del Estado y del Divorcio. Para el estudio de lo primero recomendamos el magnífico libro de don Roberto Peragallo, el cual lo enviamos adjunto a la presente circular. Celébrense asambleas y conferencias que tengan por objeto instruír la opinión en estos asuntos. Respecto a organización católica, préstese al señor Cura Párroco toda cooperación posible en este sentido. Trátese de conquistas nuevas, adeptas a nuestra institución, y de dirigirse personalmente a los pueblos vecinos, a fin de fundar en ellos otros centros de juventud femenina, siempre de acuerdo con el párroco.

Todo esto por el momento.

Pueda ser que después tengamos que usar otras armas. **Las jóvenes católicas de Chile estaremos dispuestas a defender a Dios, con más ardor con que se defiende la propia vida, porque ninguna desea para sus hijos un país sin religión, o sea, un país sin progreso, sin paz, sin orden, sin honradez, sin prestigio y sin porvenir.**

Nuestra Asociación
para corresponder a su
defensa de la Iglesia,
y de la mujer, aunque
estandarte queden
y de lágrimas...
Esperando verla
Congreso de la Asoc
dan afectuosamente
ras.—(Fdo.) Teresa
denta.— María García
cretaria.— Domingo
1924.

OBRA DE UN CHILENO EN FRA

SE ADQUIERE UNA TELA DE VALENZUELA LLANOS EL MUSEO DE LUXEMBURGO

En el Ministerio de Relaciones Exteriores, se ha recibido una información de nuestra representación en Francia, en la que se hace saber que el Gobierno del Elíseo ha adquirido para el Museo del Luxemburgo, una hermosa tela que representa paisajes chilenos y que es obra de nuestro comp
ñor Valenzuela Llanos.

Como es sabido, las
existen en el Luxemburgo
que muere su autor,
como para inmortalizar
al Gran Museo del Louvre

DOS PESOS
QUE UD. MALGASTA EN CUALQUIER BAGATELA, BENEFICIO PRACTICO ALGUNO, PUEDEN DARLE EN SORTEO DE HOY MARTES 15 DE ABRIL, ALGUNO DE SIGUIENTES PREMIOS:
2 PREMIOS de . . . . $
5 PREMIOS de . . . . $
5 PREMIOS de . . . . $
10 PREMIOS de . . . . $
20 PREMIOS de . . . . $
50 PREMIOS de . . . . $
200 PREMIOS de . . . .
100 PREMIOS de . . . .
HOY A PRIMERA HORA
debe usted ir a buscar su "BONO" a la Oficina Matriz, TEATINOS 333.
Tiene tiempo hasta las 12 del
"LA PODEROSA" —:— TEATINOS 3

LOS FUNERALES DE DON BALDOMERO GROSSI

SE EFECTUARON EN LA MAÑANA DE AYER CON GRAN SOLEMNIDAD

EN EL CEMENTERIO HIZO USO DE LA PALABRA EL SEÑOR CARLOS ESTEVEZ

En la mañana de ayer se llevaron a cabo con gran solemnidad los funerales del Prebendado Dean de la Catedral, don Baldomero Grossi.

HONRAS FUNEBRES

Desde mucho antes de las 9 el templo Metropolitano se vió totalmente lleno por numerosa concurrencia de fieles. Las honras revistieron caracteres imponentes, pues el templo se hallaba totalmente enlutado según las prácticas religiosas del caso.

Una vez terminadas las ceremonias y la misa que fué oficiada por el arcediano señor Villalobos, se puso en marcha el cortejo fúnebre.

EN EL CEMENTERIO

Acompañaban los restos del distinguido eclesiástico numerosas personalidades de nuestra sociedad, de la política y el clero.

Antes de la inhumación hizo uso de la palabra a nombre del Directorio del Patronato Nacional de la Infancia el señor Carlos Estévez, quien puso de relieve las cualidades que adornaban al señor Grossi, refiriéndose a su vida de sacrificio y virtud.

Despidieron el duelo en la puerta de la Necrópolis, deudos del extinto y el Cabildo Metropolitano.

EL CONSEJO DE GABINETE DE AYER

SE CONSIDERARON IMPORTANTES PROYECTOS SOBRE CONSTRUCCION DE FERROCARRILES Y DE LA NUEVA DARSENA DE VALPARAISO

En la tarde de ayer, en la sala de despacho del Presidente de la República, se reunieron todos los secretarios de Estado, con el fin de considerar diversas cuestiones relacionadas con la administración pública.

FERROCARRIL DE SANTA BARBARA A RAPA

Se trató extensamente lo relacionado con la construcción del ferrocarril de Santa Bárbara a Rapa, vía que servirá para el Transandino por Lonquimay.

Además, se habría considerado en este Consejo, las gestiones iniciadas por algunos parlamentarios ante el Gobierno, para hacer ver que la vía aprobada por el Consejo de Obras Públicas en la reunión celebrada en la Presidencia, hace algunos días a esta parte, no sería conveniente para los intereses de la provincia de Bío-Bío. Como se recordará, la ruta aprobada fué la de Curacautín con salida a puerto de Lebu.

Sabemos que las gestiones iniciadas por dichos parlamentarios tienden a conseguir que la salida de esta vía férrea sea el puerto de Talcahuano.

NUEVA DARSENA PARA VALPARAISO

Se entró a estudiar, en seguida, la cuestión relacionada con la construcción de una dársena para embarcaciones menores en Valparaíso.

Después de un extenso cambio de ideas, se acordó dejar pendiente la resolución de este asunto hasta el regreso del viaje al vecino puerto que hará el Lunes de la semana próxima el Ministro de Hacienda, en donde estudiará esta cuestión en el terreno mismo.

RESGUARDO MARITIMO EN VALPARAISO

En vista de que en la actualidad no se podría responder del servicio de vigilancia en la Aduana de Valparaíso, en la forma como hoy se hace, se estudió detenidamente la conveniencia que hay en ampliar este servicio con personal del Cuerpo de Carabineros.

CARBOLINEUM

Pedirlo en todas las Barracas de la Sociedad Nacional de Buques y Maderas, en Santiago.

30-M

CARBOLINEUM

vende a precio de fábrica la Sociedad Nacional de Buques y Maderas, vendedores exclusivos en Santiago.

30-M

¡Católicos de Santiago!

He aquí la primera vez que en la capital de la República se os presenta un espectáculo absolutamente digno de vosotros y halagador de vuestras creencias.

El cinematógrafo, fuerte palanca moderna, capaz de mover fácilmente tanto mal y tanto bien, ha querido ser constructivo y educador, creando producciones de arte, de ciencia, de moral y de historia. Ha respetado y amparado también todos los credos y por ello ha comprendido la necesidad de divulgar por el mundo lo que es

LOURDES

el santuario maravilloso de los milagros, el reducto más fuerte y activo de la fe católica,—en toda la verdad y la imponencia de sus días más solemnes, con una película de realismo y belleza que refleja todos sus admirables aspectos.

La CHILEAN CINEMA CORPORATION, propietaria exclusiva de este film para Chile, tiene el honor y la satisfacción de ofrecéroslo en exhibición en el día más sacro para la fe católica: el VIERNES SANTO.

Será presentada al público ese día en su teatro de estreno, la SALA IMPERIO, a las 6.30 y 9.40 P. M.

PARA CHAUFFEURS

Ofrecemos en nuestra sección de confecciones un inmenso surtido en trajes y capotas de paño cuero de todos colores, gabardinas, whipcord, etc., todos géneros especiales para libreas.

Visítenos y se convencerá que nuestros precios y calidades están fuera de toda competencia.

: Los Grandes Almacenes :

DE

EMILIO DELPORTE & Co.

BANDERA ESQUINA ROSAS

BIOGLANDINA

Sustituyente del aceite de bacalao. Una dosis de Bioglandina equivale a cuatro de aceite.

No cansa ni irrita el estómago.

De gusto exquisito y acción tonificante por excelencia.

Laboratorio Pasteur

LOS JUEGOS FLORALES DE HOY

SE EFECTUARAN EN EL TEATRO ESMERALDA A BENEFICIO DE LA ASISTENCIA PUBLICA DE LOS BARRIOS MATADERO Y A. MATTA

DURANTE LA VELADA SE DESARROLLARA UN INTERESANTE PROGRAMA LITERARIO

Hoy a las 9.30 P. M. se llevará a efecto en el Teatro Esmeralda, ubicado en la calle de San Diego al llegar a la Avenida Matta, la fiesta de los Juegos Florales, que se ha organizado por un grupo de intelectuales, a beneficio de la Asistencia Pública de los barrios Matadero y Avenida Matta.

Esta fiesta será presidida por las más altas autoridades locales y concurrirán literatos y escritores, los cuales han ofrecido su desinteresado concurso en el programa.

El ex-pro-Rector de la Universidad y laureado poeta, don Samuel A. Lillo, como también, los poetas y literatos porteños señores Juan Egaña, Zoilo Escobar, Enrique Ponce, Alfredo Guillermo Bravo y otros, recitarán sus mejores trabajos.

EL PROGRAMA

Damos a continuación el programa confeccionado para esta fiesta.

Primera parte

I Obertura por la orquesta.
II Presentación de la Corte de Amor, formada por 30 señoritas de la localidad.
III Discurso inicial de la Velada, por el escritor y poeta señor O. Segura Castro, Secretario de los Juegos Florales.
IV Lectura del fallo del Jurado sobre los distintos temas literarios del Concurso, y apertura de los sobres que contienen los nombres de los poetas premiados.
V Intermezzo por la orquesta.
VI Elección de la Reina de la Fiesta, por el poeta premiado en el tema principal: "Himno al Trabajo".
VII Himno Nacional Chileno, por el Orfeón de Policía.
VIII Puccini. — Dúo de Bohéme, por el tenor don Juan Guitard, y Enrique Canouet, barítono.
IX Homenaje al señor Intendente de la Provincia, por el poeta señor Velasco Reyes, quien recitará su poesía "Al San Cristóbal".
X Listz. — "Campanella" al piano, por la celebrada concertista, señorita Elba Fuentes.

Segunda parte

XI Obertura por la orquesta.
XII Discurso lírico por el Mantenedor de los Juegos Florales, el conocido poeta y actor, don Pedro Sienna.
XIII Lectura por los autores, de sus poesías premiadas en el Concurso.
XIV Albéniz. — Piano. "Córdoba", por la señorita Elba Fuentes.
XV Elogios a la Reina de la Fiesta, por los distinguidos literatos nacionales señores Rodolfo Alonso Vial, Oscar Chávez, Carlos Fajardo, Federico Gana, Roberto Meza Fuentes, Rojas Giménez, O. Segura Castro, Juan Egaña, Juvenal Rubio, Acevedo Hernández, Velasco Reyes, Carlos Barella y Zoilo Escobar.
XVI Sauer. — "Ecos de Viena" Piano, por la señorita Elba Fuentes.
XVII Discurso de clausura, por el Profesor don Mardoqueo Yáñez, Presidente del "Centro Cultural".
XVIII "La Marsellesa". — Final, por el Orfeón de Policía.

LA VISITA DE AYER A LOS ESTABLECIMIENTOS CARCELARIOS

EL PRESIDENTE DE LA CORTE SUPREMA SEÑOR BRAULIO MORENO Y LOS MAGISTRADOS DE LOS TRIBUNALES SUPERIORES DE JUSTICIA RECORRIERON LAS CARCELES DE SANTIAGO IMPONIENDOSE DEL ESTADO DE LOS ESTABLECIMIENTOS Y DE LOS RECLAMOS QUE FORMULARON LOS REOS

En el día de ayer se llevó a efecto la visita semestral de los miembros de los Tribunales de Justicia a los establecimientos carcelarios de Santiago.

Se dió comienzo a ella a las 11 de la mañana y concurrieron el Presidente de la Corte Suprema, señor don Braulio Moreno, el Ministro de este Tribunal don Guillermo MacKay y el secretario de la misma Corte don Luis Larraín Cotapos; el Presidente de la Corte de Apelaciones de Santiago, señor don Carlos A. de la Fuente, los presidentes de Sala de esta Corte, señores Astorquiza, Dagoberto Lagos y José Miguel González; el Fiscal de la Corte Suprema señor Reyes Solar; los Fiscales de la Corte de Apelaciones, señores Germán Alzérreca y Aureliano Quijada; los jueces letrados en lo criminal, señores Fernando Soro Barriga, Luis Coiré Silva y Alfredo Rondanelli; el Promotor Fiscal don Julio Plaza Ferrand; el Procurador de turno don Fernando Videla y el abogado de turno señor Enrique Espinosa.

A la hora indicada, la comitiva partió del Palacio de los Tribunales en automóvil hacia la Sección de Seguridad, siendo escoltada por tropas de la policía.

EN LA SECCION DE SEGURIDAD

En la Sección de Seguridad la comitiva fué atendida por el sub-Prefecto señor Carlos Dinator y por el Comisario de Investigaciones señor Carlos Bravo.

Los magistrados visitaron la Escuela de Detectives que allí funciona, a cargo de los señores Leiva, Maturana, Alba y Vásquez; asistieron a la clase de Investigación Policial, que en esos momentos dictaba el sub-comisario don Ventura Maturana. Los magistrados escucharon parte de la clase, retirándose gratamente impresionados.

Recorrieron también las diversas reparticiones de la Sección, imponiéndose del estado en que se hallan los calabozos, y de las nuevas instalaciones que se hacen en la extensión de terrenos que antes pertenecía a la Tercera Comisaría, conseguido para la Sección por el señor Dinator, tras siete años de tenaz empeño. En esta parte se harán calabozos de acuerdo con las modernas ideas al respecto, y se construirán dormitorios para los detectives de retén, además de otras instalaciones que se ubicarán en el mismo terreno.

SECCION DE DETENIDOS

A continuación la visita pasó a la la Sección de Detenidos donde había considerable número de individuos recogidos por las diversas secciones policiales de la capital.

Aquí se hicieron declamos contra la comida, de la cual se dijo que se les daba fría.

Momentos antes de partir, el presidente de la Corte de Apelaciones señor de la Fuente, notó en el patio la presencia de dos niños de corta edad que andaban semi-desnudos, los llamó y los sometió a diversas interrogaciones; dijeron llamarse respectivamente Juan Enrique Herrera y Luis Alberto Rojas, y agregaron que no sabían por qué se les mantenía en la Sección, donde, manifestaron, permanecían desde hace cerca de tres meses, sin haberse dado cuenta al Juzgado del Crimen. En esta situación, el Promotor Fiscal señor Plaza Ferrand dedujo acusación por tal hecho, a fin de que la justicia criminal investigue las responsabilidades que puedan deducirse de él.

LA CARCEL DE SANTIAGO

La comitiva pasó en seguida a la Cárcel de Santiago, donde fué atendida por el Alcaide señor Ascui. Recorrió la enfermería, la cocina, algunas galerías y oyó los reclamos de varios reos.

Había en la enfermería un reo llamado Antonio Navarro, que está atacado de tuberculosis; su causa se tramita en el Segundo Juzgado; interrogado el juez de este tribunal, señor Soro Barriga, acerca del motivo por qué no se le lleva al Sanatorio de San José de Maipo, respondió:

—"Es un acto inhumano tener a este individuo en estas condiciones y viendo cómo muere día a día, yo he hecho reiteradas peticiones para que se le lleve de este establecimiento, pero la autoridad encargada de disponer su vigilancia, que es el Intendente de Santiago, nada ha hecho, pues dice que carece de los elementos necesarios".

LA SUSPENSION DE CAUSAS CON REO PRESO

Numerosos reos hicieron reclamos en el sentido de que sus causas se hallaban paralizadas a consecuencias de que cada vez que la Corte de Apelaciones, a la cual habían subido los expedientes, las colocaba en tabla para resolverlas, los reos del mismo proceso que se hallaban encarcelados, obtenían que se suspendiera su vista, con lo cual resultan perjudicados los que se encuentran en la Cárcel.

El presidente de la Corte de Apelaciones señor don Carlos de la Fuente notó esta situación, y nos manifestó que en este sentido se impone una reforma en la legislación, de modo que los reos excarcelados bajo fianza, no puedan pedir suspensión de las causas en que queden otros co-reos encarcelados.

EN LA ESCUELA DE REFORMA

De la Cárcel la visita se dirigió a la Escuela de Reforma.

Los magistrados recorrieron el establecimiento, imponiéndose del trabajo a que se somete a los niños, vieron una presentación que se hizo de ellos y visitaron los talleres en que se les da instrucción manual.

PRESIDIO Y PENITENCIARIA

A continuación la visita se dirigió al Presidio Urbano y a la Penitenciaría.

Tanto en el primero como en el segundo de estos establecimientos, los magistrados oyeron las quejas de los reos, sobre diversos asuntos relacionados con sus personas.

El Fiscal de la Corte Suprema, señor Reyes Solar, tomó nota de las gestiones que algunos de ellos hacen en la actualidad para obtener indulto de sus condenas.

EN LA ESCUELA DE REFORMA DE NIÑAS

De la Penitenciaría la visita se dirigió a la Casa Correccional de Niñas, ubicada en la Avenida Matta, y que se halla a cargo de las Monjas del Buen Pastor.

Hay en el establecimiento, considerable número de pequeñuelas entregadas por la justicia al cuidado de las monjas, o recogidas por éstas.

Los magistrados se impusieron de las labores que realizan las niñas asiladas en esta casa, quedando complacidos del esmero y preparación que denotan, y felicitando a las monjas que tiene a su cargo el establecimiento, por el buen estado en que mantienen la casa.

La visita recorrió las diversas reparticiones, comedores, etc.,

LA CASA CORRECCIONAL DE MUJERES

A continuación la visita se dirigió a la Casa Correccional de Mujeres, donde se le dió término.

Allí, como en las Monjas del Buen Pastor, los funcionarios visitantes fueron finamente atendidos por las monjas que tiene a su cargo la institución, y recorrieron sus diversos departamentos.

Los magistrados se impusieron del perfecto estado en que se hallan las salas de trabajo para las asiladas, los dormitorios, celdas, comedores, jardines, etc., que hacen de la Casa Correccional, según opinaron los visitantes, un establecimiento modelo en Santiago.

En la visita a esta casa varias de las muejeres allí presentes hicieron reclamos por sus procesos y otras acerca de solicitudes de indulto que tienen pendientes. Los magistrados visitantes tomaron nota de estas presentaciones y tanto el abogado de turno, señor Enrique Espinosa, como el Procurador señor Fernando Videla, quedaron facultados para activar la defensa y la gracia de ellas.

Momentos después de las 6.30 de la tarde se dió por terminada la visita, retirándose los magistrados gratamente complacidos tanto del buen pie en que se halla la Casa Correccional como de las atenciones de que les hicieron objeto las monjas que la tienen a su cargo.

CARBOLINEUM

La mejor pintura y más barata para maderas.

Establecimientos Químicos de Gaston Hamel.— Valparaíso.

30-M

CARBOLINEUM

de uso indispensable en toda construcción de madera, chalets, etc.

30-M

DOS PALABRAS AL BELLO SEXO

Señoras y señoritas: No se desesperen ustedes por motivo de su salud; no se ocupen de los llamados "achaques de mujeres", pues en realidad existen menos de estos achaques de mujeres de lo que usted se imaginan. Cierto es que la mayoría de ustedes padecen tarde o temprano, de dolores en la cintura y caderas, mal humor, desvelo, nerviosidad, cansancio; y muchas de ustedes, de mareos desvanecimientos y dolores de cabeza. Otras tienen dificultad con la vejiga, viéndose obligada a vaciarla a cada momento con frecuencia durante la noche, interrumpiendo, así, su descanso. Todo esto es innegable, pero, ¿qué hombre se atrevería a negar que él también padece de los síntomas que arriba indicamos? y si los hombres sufren también de dichos síntomas, ¿vamos, entonces, a decir que ellos padecen "achaques de mujeres"? Esto sería ridículo. La verdad del caso es que la mayoría de los llamados "achaques de mujeres" son en realidad enfermedades de los riñones, y curándose los riñones, serían pocos o ninguno los "achaques" que quedarían. Los riñones están tan relacionados con todos los demás órganos del cuerpo, que cuando ellos están enfermos sufre todo el organismo. Señora o señorita, si es usted una víctima de los "achaques de mujeres" póngale atención a sus riñones y en poco tiempo será usted otra persona. Tome una medicina de reconocida eficacia, tome las PASTILLAS del Dr. BECKER para los riñones y vejiga. Bastará que las tome usted por algunas semanas. Otras señoras las han tomado ya con resultados satisfactorios. Su precio es módico. Los boticarios las venden y recomiendan.

"Mientras más pronto las tome, más ligero se curará".

LIGA PROTECTORA DE ESTUDIANTES PRIMARIOS

DONACION VOLUNTARIA: El Sorteo correspondiente al mes de Abril anunciado para el día Martes 15 se efectuará el Lunes 28, a las 4 P. M., en las oficinas de la Donación, HUERFANOS 1372.

EL DIRECTORIO.

CLUB DE LA UNION

En conformidad a lo dispuesto por los Estatutos, artículo 8.o N.o 7, se cita a Junta General Extraordinaria, a los señores socios para el Miércoles 23 del presente, a las 7 P. M., con el objeto de tratar de la división y traslado de la deuda hipotecaria del sitio y edificio de Bandera con Huérfanos, recientemente enajenado, a la propiedad ubicada en Alameda con Bandera, y de fijar su monto.

EL DIRECTORIO.

Santiago, Abril 15 de 1924.

$ 50,000

Compro casa con preferencia Alameda, Matta, Vicuña Mackenna, Natanie o barrio Bellavista.

Tratar por carta: D. G. F.,

SANTIAGO CONCHA 1215

ELIXIR FERNEL

ANTISIFILITICO

Polyodurado arsenical.

El mejor depurativo de la sangre.

Remate de Terrenos Salitrales

En conformidad al Decreto N.o 683 de fecha 9 del presente mes, expedido por el Ministerio de Hacienda, el CATORCE DE AGOSTO PROXIMO, a las dos Pasado Meridiano, se REMATARAN, en SANTIAGO, ante la JUNTA DE ALMONEDA, en la Oficina del Director del Tesoro, diversos lotes de terrenos salitrales del Estado, ubicados en las provincias de Tarapacá y Antofagasta.

Las bases del remate son las fijadas por el decreto N.o 682, que se publica en el "Diario Oficial" y los interesados pueden consultar los antecedentes en la Sección Salitre del Ministerio de Hacienda y en Antofagasta e Iquique, en las Oficinas de la Delegación Fiscal de Salitreras.

Ministerio de Hacienda.— Santiago, 9 de Abril de 1924.

EL SUB-SECRETARIO DE HACIENDA.

A—12

ACUERDOS SOCIALES

¿En vísperas de una huelga de tranviarios?

Este diario ha venido publicando amplias informaciones acerca de los últimos y más importantes movimientos de las sociedades obreras de la capital, en su incesante anhelo de mejorar su situación económica.

Ha preocupado en especial la atención de la opinión pública, el entredicho producido entre la Asociación de Contratistas y los trabajadores ocupados en la industria de construcciones, que tuvo como comienzo, el lock-out decretado por los primeros y que subsiste en forma de huelga de los últimos.

Se ha dado cuenta también en estas mismas columnas, de la extensión de la huelga al gremio de areneros, quienes se han negado a trabajar, privando así a las obras en construcción de la materia prima indispensable para proseguir las labores.

Ahora, debemos informar a nuestros lectores que ha empezado a extenderse entre otras organizaciones obreras, el propósito de adherir a la huelga de los trabajadores de la construcción, declarando un paro que afectaría a numerosas industrias del departamento de Santiago.

UNA NOTA DE LA JUNTA PROVINCIAL

Los organismos directivos de la Federación Obrera de Chile, en razón de que se encuentran afectados por la huelga algunos de sus adherentes, han considerado con la debida atención el movimiento; y, en efecto, la Junta Provincial acordó en una de sus últimas sesiones, dirigir una nota a los Consejos Industriales que la componen, solicitando un pronunciamiento de éstos en orden a la conveniencia de inconveniencia de un paro por solidaridad.

Recibida esta nota por el secretario general de Consejo del Transporte, don Olegario Gómez, éste dió conocimiento de ella a la Junta Administrativa que se reunió anoche en el Teatro de la Sección Tranviarios, calle Martínez de Rozas.

El señor Gómez, informó a dicha Junta de la situación en que se encuentran los obreros de la construcción; de las gestiones que ha hecho la Junta Provincial para apoyar el movimiento; y manifestó, al mismo tiempo, su pensamiento acerca de la posibilidad del paro proyectado.

LA ASAMBLEA GENERAL DE ESTA NOCHE

Después de un dilatado debate, en el cual tomaron parte todos los asistentes, se acordó, a propuesta del secretario de actas, dar cuenta de la nota en la asamblea general del Consejo que está citado para **hoy Martes a las nueve de la noche.**

Se ratificó, en seguida, la tabla de trabajos de esa sesión, la cual quedó formada así:

1.o Programa de labor de la nueva Junta Administrativa; 2.o Cotización de las secciones al Consejo del Transporte: 3.o Cotización del Consejo a las Juntas Provinciales y Ejecutiva Federal; 4.o Paro provincial por solidaridad hacia los obreros de construcción en huelga.

Se recomienda la asistencia al gremio de chauffeurs de arriendo y de las góndolas.

SOCIEDAD DE SOCORROS MUTUOS ANDRES BELLO.—(Versión oficial).—Se reunió el Directorio extraordinariamente y se tomaron los acuerdos que se expresan:

Prestó el juramento de estilo el director señor Juan de D. Mateluna, quedando incorporado al seno de la institución; Fué presentado como socio el aspirante señor Pedro Enrique Silva Ossandón, patrocinado por el señor Erasmo Escudero. Llenados los trámites reglamentarios, fué aceptado.

El señor tesorero leyó los balances del semestre último, los que puestos en discusión, no merecieron observación. Se dieron por aprobados con el informe de la comisión de contabilidad.

Se pasó a junta general ordinaria, bajo la presidencia del señor Víctor M. Olea, con un crecido número de socios. El señor Presidente usó de la palabra, dando a conocer la tabla que se tratará en la junta, siendo aprobada; dando lectura en seguida el señor Olea, a la memoria semestral de la marcha social. Mereció los aplausos de toda la honorable junta.

El tesorero, dió lectura también a las entradas y salidas habidas en el semestre que son las siguientes: entradas: $ 5,114.10; salidas: 4,617.65. Puesto en discusión el balance semestral, no mereció ninguna observación por lo que se dió por aprobado.

Se pasó a elegir pro-secretario y un director, saliendo con las más altas mayorías los señores Pedro M. Gaete para pro-secretario; y Rubén Moreno Pérez para director. Pasó en seguida a prestar el juramento de estilo el señor Gaete, siendo muy felicitado y en breves palabras agradeció la designación.

Los vendedores al semanal se federan

QUEDA CONSTITUIDA LA SECCION COMISIONISTAS DEL CONSEJO DE SERVICIOS PUBLICOS DE LA FEDERACION DE CHILE.—ESTA SECCION SERA FORMADA POR LOS COBRADORES Y VENDEDORES A COMISION

Recientemente se ha formado en esta ciudad, una nueva organización obrera adherida a la Federación Obrera de Chile.

La institución, es formada por el numeroso gremio de cobradores y vendedores al semanal.

En una reunión celebrada en la semana próxima pasada, se entró a elegir el Directorio, el que quedó constituído de la siguiente manera: Secretario general, señor Alberto Becerra V.; de actas, señor Eleodoro Pardo; tesorero, señor Samuel Quezada; sub, señor Daniel Sepúlveda; bibliotecario, señor Telésforo Espinoza; delegado ante la Junta Provincial, señores R. Anativia y Moisés Vásquez.

CON EL SECRETARIO DEL NUEVO CONSEJO

Considerando de interés, en la tarde de ayer tuvimos oportunidad de conversar breves instantes con el Secretario General de la nueva institución, señor Alberto Becerra.

Ante nuestras interrogaciones, el señor Becerra nos dice, más o menos lo siguiente:

"Desde hacía tiempo, el numeroso gremio que formamos los cobradores y vendedores a comisión, teníamos la intención de organizarnos en una institución que defendiera nuestros intereses, y buscar al mismo tiempo, un mayor acercamiento entre estos trabajadores.

En efecto, hechas las tramitaciones correspondientes, hemos formado una Sección, del Consejo de Servicios Públicos de la Federación Obrera de Chile, la cual se denomina "Sección Comisionista".

Entre nuestros compañeros de trabajo, la nueva organización ha despertado interés por pertenecer a ella en vista de las garantías que ofrecerá a sus federados.

Esta nueva institución, continúa nuestro entrevistado, vendrá a ser una garantía no tan sólo para los miembros que la formen, sino que también para los mismos comerciantes, por cuanto con la organización, forzosamente tendrá que venir una depuración dentro del gremio. Al mismo tiempo, la Sección Comisionistas, servirá para defenderse de ciertos comerciantes, que sin fijarse la situación porque atraviesan las clases proletarias, tratan de especular con sus mercaderías. A estos comerciantes, la Sección los dará a conocer públicamente.

UN MANIFIESTO

A fin de hacer la propaganda debida en favor de la Sección, nos dice el señor Becerra, se ha lanzado un extenso manifiesto, por el que se llama a los cobradores y vendedores a comisiones, a formar parte de la nueva organización.

En este mismo manifiesto, se cita a una importante reunión general que se efectuará el Viernes próximo en Echazarreta 686.

A $ 13.80

ULTIMOS DIAS POR ENTREGA DEL LOCAL

CALZADO DE CABRITILLA opaca para señoras y señoritas, en varios modelos, con trabas, taco Luis XV, vendíamos a $ 22, ahora los regalamos a $ 13.80.

ZAPATONES CABRITILLA opaca, taco francés de suela, $ 11.

BANDERA 72

LABORES DE LA ASOCIACION DE CUADROS

PREPARANDO SU 2.o ANIVERSARIO SOCIAL

La importante citación de hoy a los elementos musicales de la Asociación

Continúan con todo entusiasmo los preparativos que se hacen para celebrar el 2.o aniversario social de esta entidad, que empezarán pasado mañana con una recepción solemne en honor del nuevo Cuerpo Directivo, recién elegido, a la cual asistirán todos los asociados y relaciones.

Cumpliendo con una parte del programa, hoy a las 9 P. M., se reunirán en el local de Secretaría de la Asociación, Rosas 1789, los elementos musicales de las estudiantinas "Independencia" "Alejandro Flores" y Academia "Víctor Noir", adheridas a esta entidad con el objeto de preparar el programa musical del próximo Domingo.

Dichas estudiantinas serán dirigidas en conjunto por el conocido profesor de música señor Andrés Coppia Marín.

Con este objeto se encarece la asistencia y la puntualidad en la hora a todos los componentes de las estudiantinas nombradas.

ELECCION DEL NUEVO CUERPO DIRECTIVO

A medida que se acerca el plazo final para recibir los votos que dan derecho a elegir el nuevo Cuerpo Directivo de la Asociación, que regirá los destinos de esta colectividad, mayor es el entusiasmo entre los asociados por participar en dicha elección.

Se reciben de 6 a 8 P. M. en la Redacción de Vida Obrera de este diario.

La elección durará hasta mañana a la hora antes citada, en la Secretaría de la Asociación.

CUADRO ARTISTICO "ALEJANDRO FLORES".—Para hoy, a las 9 P. M., se cita en Rosas 1789, a todos los socios que tocan instrumentos musicales, al gran ensayo de la estudiantina que presentará en celebración de su aniversario social la Asociación de Cuadros Artísticos.

LA PRESENTACION DEL GRUPO ESTILISTA.—Para las festividades de la Asociación, el Cuadro "Alejandro Flores" presentará un cuarteto de estilistas (gauchos argentinos), que por ser los únicos en su género dentro de los círculos sociales, llamará grandemeente la atención.

ACADEMIA ARTISTICA "VICTOR NOIR".—A pedido de numerosas familias, esta Academia artística llevará a efecto dentro de poco una nueva audición radiotelefónica, en la que se presentarán por primera vez los distinguidos académicos señores Polo Jorquera, Orlando Meza, Matus del Olmo; el tenor Luciano López y Oscar Jofré, elementos que no tomaron parte en la audición oficial de esta Academia por encontrarse indispuestos.

Además, esa misma noche tomará parte el director artístico señor Luis Barra en los compadres huasos estrenando nuevas canciones argentinas.

La orquesta de esta institución ejecutará varias nuevas piezas musicales.

—Se cita a todos los componentes de la Jazz Band, para participar en los ensayos de la orquesta que presentará la Asociación.

EN LA FEDERACION SANTIAGO WATT

IMPORTANTES ACUERDOS TOMADOS EN LA ULTIMA SESION

Esta colectividad celebró asamblea general el Miércoles último, actuando de presidente accidental el director señor Miguel Contreras; de secretario, el señor Hermógenes Gajardo, y con gran asistencia de federados.

Acta.—Leída el acta de la sesión anterior mereció algunas observaciones respecto el nombramiento del federado Pascual Luboni, para representar a la Federación Santiago Watt en el Congreso de Ovalle.

Correspondencia.—Se leyeron varias notas de Valdivia, San Rosendo, Concepción,, Valparaíso y Temuco, donde dan a conocer los nombres de los delegados que los representarán en el Congreso de Ovalle. De los distintos Comitees de Talca, Curicó, San Fernando y Rancagua los que hacen reclamaciones de índole general y peticiones en bien de sus federados.

Cuenta.—El secretario dió cuenta que en compañía de los secretarios generales y presidentes de distintas colectividades ferroviarias, fué a la Dirección General a dejar el pliego de aumento de jornales.

Incidentes.—Nombramiento de los delegados al Congreso de Ovalle.—Con motivo de los nombramientos de Pedro García y Pascual Luboni, delegados para representar a la Federación Santiago Watt, en el Congreso de Ovalle, fué aprobado sin mayor discusión el señor Pedro García; no así el señor Luboni, el que después de un largo debate y que tomaron parte la mayoría de los asistentes, se arribó al siguiente acuerdo:

"Visto que el federado Pascual Luboni fué designado últimamente subsecretario de la Junta Central Ferroviaria, se considera que está inhabilitado para representar con entera libertad a la Federación Santiago Watt, en el Congreso de Ovalle; en esta situación, acuerda: No aceptar el nombramiento del señor Pascual Luboni para que nos represente en el Congreso de Ovalle, salvo el caso que presente la renuncia de sub-secretario, la que debe darla a conocer públicamente.

Se presentó el señor Valentín León a solicitar de la institución un certificado que acredite su comportamiento, requisito que exige el señor ingeniero para su rehabilitación. La Federación acordó darle dicho certificado en vista de su buena conducta, y a la vez agradecer al ingeniero señor Cristhöffer Holch, por su cumplida deferencia con la institución.

Orden del día.—Comisión para defender el pliego aumento de jornales quedaron nombrados los federados Adolfo Daza, Juan Trujillo, Ramón Vargas y Pedro García.

Previo informe de la Comisión Calificadora, fueron aceptados como federados activos los siguientes señores:

Alfredo Cádiz Cádiz, maquinista; José Varela Flores, fogonero; Constancio Martínez Berríos, ex-fogonero; Pedro Morales Muñoz, limpiador; Arturo Colvin, limpiador; Maximiliano Moreira, limpiador; Miguel Lobos Cornejo, limpiador.

En reemplazo de los directores señores Domingo Paredes, Julio Albornoz y Oscar Pérez, fueron nombrados Manuel Moya Alamos, Adolfo Daza y Guillermo Madariaga.

COMITE SANITARIO I. W. W. — Servicios diurno y nocturno del Policlínico:

Practicante. — (Inyecciones y curaciones), de 10 A. M. a 12 M. y de 8 1|2 a 10 1|2 P. M., todas las noches.

Matrona. — (Exámenes, curaciones e inyecciones), de 2 a 4 P. M. (Partos a domicilio).

Dentista. — (Extracciones y curaciones), Martes y Viernes, de 9 a 10 1|2 P. M.

Doctor. — (Exámenes de laboratorio y medicina interna), Lunes, Miércoles, Jueves y Sábado, de 9 a 10 1|2 P. M.

Se cita a junta general, a todos los Delegados del Comité Sanitario para hoy, a las 8 P. M. Se recomienda la asistencia y puntualidad en la hora, por haber asuntos de suma importancia que tratar.

OFICINA DEL TRABAJO

Se han presentado a esta Oficina del Trabajo, las siguientes ofertas de colocación para trabajos inmediatos:

trabajos inmediatos:

1 fogonero para trabajar a petróleo, jornal $ 7, para fábrica; 1 maestro tapicero competente, trabajos a tratos, en la ciudad; 5 carpinteros mueblistas competentes, trabajo a trato, o $ 10 a $ 12; 5 aprendices mueblistas, jornal desde 3 a 6 pesos al día; 1 albañil enlucidor, trabajos a tratos, en la ciudad; 1 chanchero, aunque sepa poco, sueldo mensual $ 150, con toda comida; 10 picadores de leña, $ 0.60 por saco, alojamiento, cerca de la ciudad; 20 guardianes terceros, con licencias del Ejército, $ 187.20 mensuales; 5 cortadores de adobes, $ 80 el mil, apelchados, se les da herramientas; 50 jornaleros para vendimias, viña cerca de la ciudad ,a trato, ración; 100 jornaleros paleros para excavaciones, en la ciudad, $ 6 al día; 200 jornaleros y operarios para un mineral del Norte, se pagan buenos jornales, pasajes y para bultos por cuenta de la compañía; presentarse con carnet, certificados de vacuna y baño, edad 20 a 35 años.

Para servir en casas honorables en esta ciudad, se necesitan:

30 Cocineras, con recomendaciones, solas sin niños, $ 30, 40, 50, 60, 70; 10 empleadas para las piezas, con recomendaciones, $ 40, 50 y 60; 15 empleadas para servir al comedor, con recomendaciones, $ 40, 45 y 50; 10 empleadas para servir a la mano, recomendaciones, $ 40, 45 y 60; 5 cuidadoras de niños, con recomendaciones, $ 30, 35, 40, 45, 50; 8 muchachas jóvenes para niñeras, recomendaciones, $ 25, 30, 35 y 40; 5 lavanderas, puertas adentro o fuera, $ 40, 45 y 50; 4 niños de 12 a 14 años para mandados, $ 30, 35 y 40, con recomendaciones.

Esta oficina atiende cualquier pedido de provincias, por telegramas o correspondencias, indicando condiciones de trabajo y salarios que se pagarán; los medios de transporte correrán de cuenta del patrón.

Los empleados, empleadas u obreros de los diversos oficios que deseen trabajo u ocupación, pueden pasar diariamente a esta oficina a inscribirse en sus registros, los que serán ocupados de preferencia; deberán dejar sus nombres, edad, estado, domicilios, sueldo o jornal que aceptarían mínimum, ocupaciones que pueden desempeñar, etc., etc.

Los servicios de esta repartición, son completamente gratuitos, no se cobra derecho alguno, tanto a los patrones como a los obreros.

—Tenemos inscritos en registros y ofrecemos a los señores industriales del país

Empleados, empleadas para oficinas y comercio en general, con mucha práctica y muy buenas recomendaciones; administradores de fundos y para fábricas, con buenas referencias, práctica y competencia; inspectores y mayordomos de obras; llaveros, mayordomos o empleados para fundos; obreros de los diversos oficios muy competentes; mineros, perforistas, barreteros, carreros; jornaleros agrícolas, para obras hidráulica, ferrocarriles, contrucciones en general; choferes y cocheros particulares o de arriendos; carreteleros; empleadas para los diversos servicios domésticos, con o sin familias; practicantes, enfermeros para establecimientos mineros o salitreros; empleados diversos para faenas mineras y salitreras, etc., etc.

Mayores datos en Arturo Prat 135, diariamente, de 9 a 12 y de 2 a 6 de la tarde, o al teléfono 2752.

En la oficina principal, Arturo Prat 181, se atiende diariamente de 2 a 5 de la tarde, todo lo relacionado a los accidentes del Trabajo y reclamos de los obreros, o el teléfono 3687.

EN EL CENTRO POLICIAL MANUEL VILLALOBOS

EL FESTIVAL ARTISTICO Y BAILE SOCIAL DE ESTA NOCHE EN CELEBRACION DE SU 2.o ANIVERSARIO

Como hemos venido anunciando en ediciones anteriores, hoy cumple su segundo año de vida social el Centro Cultural y Recreativo Manuel Villalobos. Con este motivo, la comisión de fiestas de esta institución ha preparado un interesante programa literario-musical, que se realizará esta noche y el que será finalizado por un baile general.

Por el entusiasmo que reina entre los asociados para asistir a dicha fiesta, es de esperar que ella ha de constituir un verdadero éxito.

LA PARTE ARTISTICA

La parte representativa estará a cargo de conocidos artistas obreros pertenecientes a la Asociación de Cuadros Artísticos Obreros de Chile.

LA PARTE MUSICAL

Estará a cargo de una buena orquesta, la que amenizará los diversos números del programa artístico y el baile.

INSTITUCIONES INVITADAS

Han sido invitadas especialmente, entre las diversas organizaciones, las siguientes: Centro Manuel Concha Pedregal, Gómez Solar, Estudio y Progreso, El Despertar y representantes de la prensa.

CENTRO DE ESTUDIOS SOCIALES "LUZ Y ACCION". — En su última sesión, tomó los siguientes acuerdos:

Dar por abierto los registros para que se inscriban todas las eprsonas que deseen pertenecer, sin distincios de sexos ni razas.

Efectuar lecturas comentadas todos los Martes, y los Viernes sesión, de carácter amplio y pudiendo asistir quien lo desee, en su local Mallinkrodt N.o 180.

Nombrar dos delegados ante el Comité [illegible] de Mayo, auspiciado por los I. W. W.

Organizar una velada a beneficio de "Tribuna Libertaria", periódico de los Centros de Estudios Sociales, para el 26 del presente, en el Teatro Chile.

ATENEO OBRERO. — Sesión dedicada para tratar la Convención y los Juegos Florales. — Hoy, a las 9 P. M., en el local de costumbre, se celebrará una importante reunión de los asociados y delegados de los centros artísticos, estudiantinas y orfeones que componen esta colectividad. En ella se tomarán acuerdos finales para la Convención Provincial, la que está destinada para el gusto del arte y de la cultura popular; además, la comisión que presiden los señores Ahues y Moncada, darán cuenta de sus actividades para llevar a cabo los Juegos Florales, al fin de la Convención.

La Secretaría, nos pide poner en conocimiento del Directorio, que en sesión última, se reaprobó el acuerdo que dice: "Si alguien del Directorio faltase por más de tres veces consecutivas sin causas justificada, será reemplazado sistemáticamente".

FIESTAS SOCIALES

SOCIEDAD UNION DE PELUQUEROS.— Por acuerdo de la comisión de fiestas en lo sucesivo los Martes se dedicarán a bailes instructivos. En consecuencia, a la clase de esta noche, pueden concurrir las personas que deseen aprender a bailar.

CENTRO POLICIAL MANUEL CONCHA P. — Para esta noche, se ha anunciado un baile social, el que será amenizado por una buena orquesta.

CENTRO E. S. NICOLAS LENIN. —El Sábado próximo se llevará a efecto un interesante acto literario musical a beneficio de los fondos del Centro.

CENTRO SOCIAL Y DEPORTIVO ARAUCO (Chiloé 2050).—Hoy, a las 8 P. M. se efectuará la clase instructiva de baile que esta institución dedica semanalmente a sus asociados de ambos sexos, la que estará a cargo de los competentes profesores del Centro.

Se avisa a los asociados que durante las clases de baile el señor tesorero atenderá para dar más facilidades para el pago de las cuotas como igualmente para los que deseen retirar su carnet.

LAS CONFERENCIAS DE LA ASAMBLEA PRO - SALVACION DE LA RAZA QUEDAN SUSPENDIDAS DURANTE LA PTE .SEMANA. —Habíamos anunciado en nuestras ediciones anteriores, las conferencias que deberían efectuarse en la presente semana en los locales de las corporaciones obreras, que han solicitado estas conferencias.

Debido a la reciente enfermedad de la doctora Ernestina Pérez, la comisión encargada de cooperar a la labor de estas conferencias da el presente aviso a fin de que se sirvan suspender el anuncio de las conferencias hasta segunda orden.

Por lo demás, las corporaciones sociales que deseen efectuar estos actos educativos pueden seguir solicitándolos a fin de designar fecha.

EN LA SOCIEDAD DE S. M. ANDRES BELLO.—El próximo acto literario y baile.—Tanto los círculos sociales obreros como en el público en general, reina entusiasmo por asistir al acto literario y baile familiar que con el objeto de recolectar fondos para la adquisición de un nuevo estandarte social, está preparando esta institución en los salones del socio honorario señor Pedro Acevedo, Puente 756.

La elaboración del programa se ha confiado a la comisión respectiva, la cual ya cuenta con numerosos aficionados.

Como se sabe, esta fiesta se hará como especie de kermesse y para este efecto, se ha nombrado una comisión de señoritas con el fin de que se hagan cargo de las rifas, remates, ruletas, etc., etc.

Amenizará el baile la orquesta jazz-band América, compuesta de seis profesores.

Citaciones

Sociedad "Permin Al Directorio a sesión naria para mañana, a

Sociedad Gremio A sesión de Directorio a las 5 1|2 P. M.

Unión Nacional bal Colón.—A junta ra hoy, a las 9 P. M., cal de costumbre.

Asociación de Telegr Chile.—A sesión hoy Martes, a las 9 P.

Federación de Chauffeurs Chile.—A junta dinaria para el Jueves 9 P. M.

Sociedad de Practic Chile.—A junta general Martes, a las 9 P. M.

Centro Policial Manuel P.— Reunión general próximo Martes, a las con el objeto de elegir Directorio.

Comité Pro Reorganización Gremio de Panaderos.— nión general, para hoy A. M., en Cochrane pecial a los señores Ferreira, Carmona, dez y Céspedes.

Centro S. I. C. "Adel les".— A sesión de Directorio ra hoy, a las 8 1|2 P. M.

Círculo Arturo Prat —A junta general para hoy 9 P. M.

Federación de Sastres asamblea general, para che, a las nueve, en 224, para seguir tratando el tarifado.

Comité Primero de A todos los delegados a las 8 y media P. M., niel 1057.

:—: B O X :—:

LAS PELEAS DEL SABADO PROXIMO EL HIPPODROME CIRCO

SE EFECTUARAN CUATRO MATCHS FINALES DE CAMPEONATOS DE LA FEDERACION AMATEUR

Pocos de los programas realizados en estos últimos han sido de mayor interés que el que se efectuará el Sábado mo en el Hippodrome Circo.

Servirá de base a esta interesante reunión pugilística, matchs finales en las categorías: liviano, medio liviano, medio pesado.

Este programa que debía efectuarse el Jueves, por vo, se realizará, como hemos dicho, el Sábado.

El orden del programa es el siguiente:

Peso liviano.— Carlos Abarca, del Ursus, con Cristóbal del Rodolfo Núñez (final).

Peso medio liviano.— Rafael García, del Esmeralda, Peña, del Cóndor (final).

Peso medio.— Salvador Grecco, del Audax, con Rodolfo zuela, del V. Salazar (final).

Peso medio pesado.— Jorge Martínez, del E. Madrid, Correa, del R. Jaramillo (final).

MANUEL ABARCA EN NUESTRA IMPRE

Ayer llegó hasta nuestra oficina el boxeador Manuel Abarca, a manifestarnos que no está conforme con el fallo dado en su match del Sábado en Valparaíso y en el cual se le otorgó la victoria a su rival Augusto Mery.

Una demostración de lo que les digo, nos dice abarca, es el comentario de "El Mercurio" de Valparaíso que en su comentario dice lo siguiente:

"El match fué interesante, aún cuando no sobresaliente. Augusto Mery se anotó los rounds 1.o, 2.o, 7.o y 8.o; Abarca el 3.o 4.o, 5.o y 6.o, empatando el noveno y décimo. En consecuencia el fallo debió ser un empate.

Comparadas las escuelas, Abarca impresionó más que su pues en pelea en clinch muy superior a su rival muy a menudo hubo de los cuerpo a cuerpo, tomaba constantemente"

Como ustedes pueden nos dice, Abarca, la Mery no fué muy clara, el cual solicitó a Mery, en las condiciones que pre que el referee sea Santiago.

Hasta aquí lo manifestado Abarca, lo que trascribimos gusto Mery.

El match en caso de sería interesante ya que vencido en dos ocasiones Es una revancha que

Suárex versus Doque Rodríguez

Hoy a las 7 P. M., en el salón de Seciones de la Federacion de Box de Chile se efectuará el remate del contrato de la pelea firmada por escontrato de la pelea firmada por estos boxeadores.

CENTRO DEPORTIVO BENJAMIN TALLMAN.—A base de un interesante match de fondo entre los amateurs señores Víctor Soto, Tomás Carrión y un interesante programa literario-musical, se efectuará el Miércoles 16 del presente en el local del Centro Benjamín Tallman, la reunión semanal de divulgación boxeril que propicia dicha colectividad

Interesantes preliminares y una excelente banda de músicos darán mayor realce el programa.

ANTONIO SALAS B. C.—Cita a junta para hoy, a las 8 P. M.

CORTADOR

sastre para Valparaíso, se necesita, escribir indicando aptitudes y pretensiones.

VALPARAISO, COCHRANE 501

15-A

Matrimonio

honorable, sin familia, solicita pensión para el primero de Mayo, en casa familia honorable, prefiere comida sana. Pormenores, precio y situación

CLASIFICADOR 212

ELIXIR FERNEL

ANTISIFILITICO

Polyodurado arsenical.

El mejor depurativo de la sangre.

MUEBLES

de todas clases a precios sumamente bajos, y con GRANDES FACILIDADES DE PAGO, vende

MUEBLERIA LA REPUBLICA

Santo Domingo 1026

CONSULTE NUESTROS PRECIOS

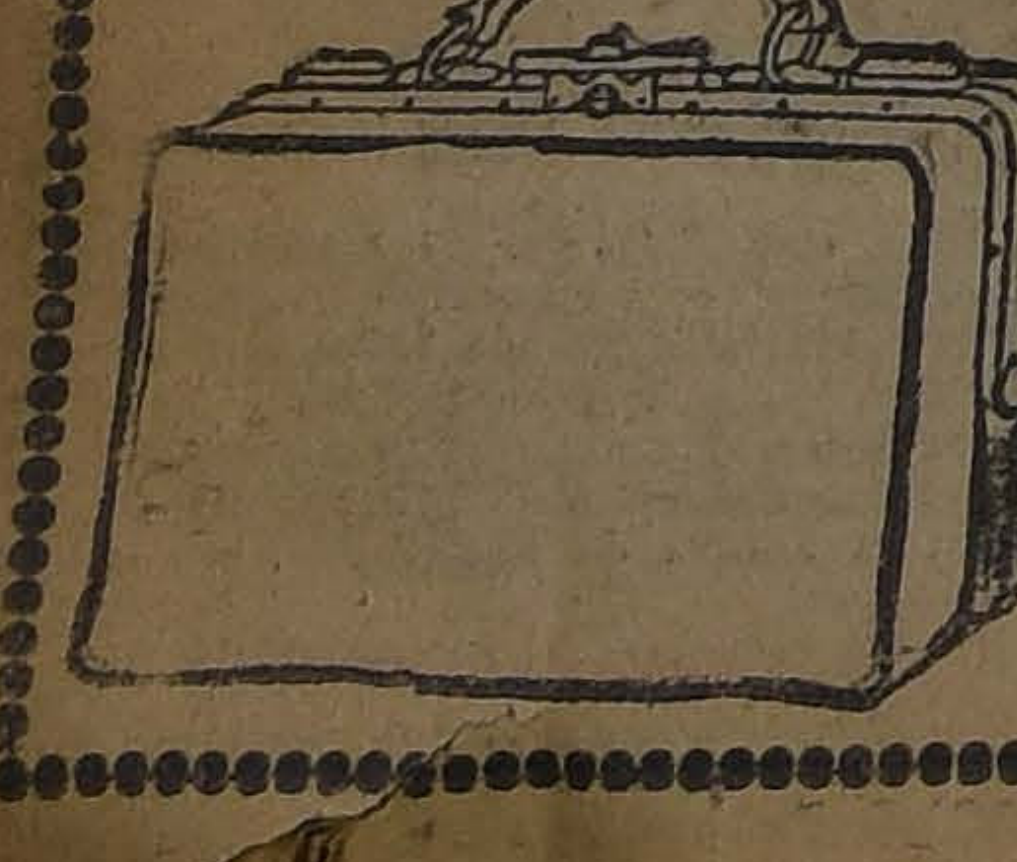

CONTINUA LA REALIZACION EN LA

MALETERIA "EL FARO"

ESTADO 74

De Maletines y Carteras para Señoras

El Peligro

de una mala crema de tocador aparece sólo cuando ya es demasiado tarde... El éxito de la

Crème Simon

afirmado desde 1860, os garantizará contra semejante decepción.

Los POLVOS SIMON y el JABÓN SIMON son dignos de ella.

HERNIA

Bragueros elásticos, fajas, lotas neumáticas, Piernas y artificiales. Aparatos muletas.

ARMANDO CHAPUIS

A. Prat 346

UNICO ESPECIALISTA

Pruebe el delicioso

Jabón Higiénico Especial

llamado

"EL REUTER CHILENO"

y lo usara siempre.

Fabricantes: Compañía Industrial

Casilla 757.—Delicias 3045

Santiago

Ventas al detalle en todas partes

CICLISMO

LAS 6 HORAS CICLISTAS DEL PROXIMO DOMINGO

LA REUNION ES ORGANIZADA POR EL BARCELONA, Y SE VERIFICARA EN SU VELODROMO

Entusiasmo ha despertado entre los aficionados a las carreras ciclistas, la prueba de gran aliento que organiza el prestigioso club Deportivo Barcelona, llamada las seis horas ciclistas.

Han sido invitados los más destacados clubs de Talca, Concepción y Valparaíso, a participar en la prueba, habiendo contestado favorablemente algunos de ellos, prometiendo concurrir con representantes seleccionados que disputen en buena lid la victoria a los representantes locales.

No es de extrañar que el anuncio de tan magna prueba, haya sido acogido con general beneplácito por los concurrentes a esta clase de torneos; la prolongada ausencia en nuestras pistas de varios ases del pedal, entre ellos Fourey, Mallard, Pau, etc., los cuales harán con ella su rentré acompañados de los campeones de provincias, justifican la ansiedad e interés con que el público espera el día del torneo para ver triunfar a sus favoritos, ya que hoy, en la forma que sepresenta la carrera es poco menos que imposible pronosticar su resultado.

El Directorio de la institución organizadora pone todo su empeño y esfuerzo para que resulte el acto organizado una jornada de gran sensación, que haga época en los anales del ciclismo, y sea una página brillante para la institución organizadora.

El velódromo del Barcelona se ve diariamente concurrido por los equipos inscritos, los cuales se entrenan en forma metódica y eficaz, viéndose en todos ellos la más completa confianza de salir airosos en la gran empresa en que se empeñan. Las reformas que se le están haciendo para dejarlo en óptimas condiciones tanto para el público asistente como para los concursantes, auguran un éxito que sobrepasará los más lisonjeros éxitos.

CLUB CICLISTA CONDOR. — Cita a junta general para mañana a las 9 P. M. en Huérfanos 1062. Tabla. Comisión nombrada que dará cuenta sobre paseo a Curacaví que se llevará a efecto el Viernes 18 del presente

CLUB CICLISTA CENTENARIO.— Cita al directorio para hoy a las 9 P. M., en Huérfanos N.o 1062, tercer piso. Tabla: Excursión de Semana Santa y carreras del 27.

CLUB CICLISTA CHACABUCO. — Cito a junta general para hoy a las 9 P. M. en el local de costumbre.

Tabla. — Excursión a Doñihue los días de Semana Santa.

TIRO AL BLANCO

NATIONAL SPORTING CLUB. —Con gran entusiasmó continúan los preparativos del National Sporting club para el certamen de tiro que se efectuará el 19 del presente, en Valparaíso, con el Club "Sub-Oficiales Retirados del Ejército, por la Copa Alfredo Guzmán. La partida de los tiradores será por el expreso del Viernes, a las 7.45 A. M.

Mañana celebrará una junta general en la cual quedará formado en definitiva el equipo seleccionado, con sus reservas y se tomarán otros importantes acuerdos.

EXCURSIONISMO

CENTRO EXCURSIONISTAS "R. BADEN POWELL". — Anteayer se llevó a efecto el campeonato atlético interno de esta institución, en los Campos de Sports de Ñuñoa, con los siguientes resultados:

100 metros planos: 1.o H. Luco; 2.o, S. Blanchait, y 3.o, L. Blanchait.

Salto largo: 1.o, H. Luco; 2.o, A. Doddis, y 3.o, S. Blanchait.

Dardo: 1.o, R. Luco; 2.o, A. Doddis y 3.o A. González.

Salto alto: 1.o, H. Luco; 2.o S. Blanchait, y 3.os en empate: O. Novoa y A. Doddis.

Bala: 1.o, R. Luco; 2.o A. Doddis y 3.o H. Luco.

Garrocha: 1.o, R. Luco; 2.o, H. Luco y 3.o Alcalde.

CUERPO DE EXPLORADORES "MAGALLANES". — Durante los días 18, 19 y 20, de la presente semana, llevará a efecto este Cuerpo, la excursión que con todo entusiasmo han organizado los directores de los Cuerpos Magallanes y Caupolicán a la Planta Eléctrica de Maitenes.

La comisión organizadora nombrada por las dos instituciones, ha elaborado un interesante e instructivo programa que consta de Atletismo, tiro al Blanco, Box, y Charlas, a cargo de algunos directores.

—Para hoy se cita a junta general extraordinaria a todos los socios, a las 9 P. M., en "El Diario Ilustrado".

BASKET-BALL

Liga de Basket-Ball de Santiago

LA JUNTA DE DELEGADOS DE ESTA NOCHE

Esta noche a las 9 y media P. M., en Alameda 1312, se reunirá la junta general de delegados con el fin de confeccionar el calendario de la competencia del presente año, cambiar el nombre de Liga por Asociación y varios otros asuntos importantes.

Hasta la hora de la sesión se recibirán las inscripciones de los equipos que deseen participar en el presente año en su competencia oficial.

Se nos encarga recomendar la asistencia y puntualidad en la hora.

CITACIONES

Badminton F. C. — Directorio para hoy a las 9 P. M. en Morandé 129. Club Empleados de Bancos

General Borgoño F. C. — Junta general para hoy a las 9 P. M., en "El Mercurio".

Tabla: Elección de delegado suplente ante la Asociación Santiago y la de capitanes para el primer y segundo equipo.

Germinar F. C. — Junta general para hoy a las 8 P. M. en Valparaíso 1064, casita N.o 15. Tabla: Entreciudades con el Zapadores de San Fernando.

Sportivo Joyeros F. C. — Junta general para hoy a las 9 P. M. en San Diego 224. Tabla: Organización de la sección Tiro al Blanco y campeonato de ping-pong.

Gimnástico F. C. — Directorio para mañana a las 9 P. M. en Rosas 2216, para formar el equipo que ha de competir por la copa Chile Argentina.

A los jugadores que aún no han firmado el formulario se les ruega pasen por Bolsa de Comercio, oficina 142, tercer piso, a cualquiera hora del día.

Independencia Infantil F. C. —Junta general para hoy a las 8.30 P. M. en la secretaría: Independencia 306. Tabla. fusión con el Morning Star.

FOOT-BALL

LIGA BANCARIA DE FOOT-BALL

EL CIERRE DE LAS INSCRIPCIONES DE ESTA LIGA

La competencia para 1924.— Un six a side entre casas comerciales y bancos.— Creación de una nueva competencia

Hoy se cierran las inscripciones de esta importante Liga y cuyas cuotas para para ingresar a ella, se reciben en el Banco Español de Chile, Morrison y Co. y Weir, Scott y Co., por los señores Santiago Dahm, Nicanor, Quevedo y Gregorio Guerra, respectivamente.

Hay gran interés entre las casas comerciales importadoras y Bancos, para ingresar a dicha Liga, por la seriedad de sus competencias y por los valiosos premios que se disputan. Un hecho que ha llamado altamente la atención entre las organizaciones deportivas, es el subido saldo de caja que arrojó en 1923, y que asciende a una suma superior de $ 2.300. Este sólo hecho demostrará, la perfecta organización de esta Liga.

Los trofeos para la competencia estarán en exhibición en una de las vitrinas de una casa comercial de la ciudad y entre ellos los hay de un gran valor artístico como las copas Wootherspoom, Federico Helfmann Silos Brooks y Casa Well.

La temporada se abrirá con un six a side y a esta fiesta serán invitados los jefes de Bancos y casas comerciales. Una banda militar amenizará este acto.

Tomando en consideración el auge de este deporte, se creará una nueva competencia para las casas intermediarias, para cuyo objeto se tratará que ingresen importantes organizaciones, como la Casa Muzard, Casa Francesa, Gath y Chaves y otras.

SOMBRERERIA A. Calli VICTORIA

¡¡ANGORA!!

La gran marca en

SOMBREROS

de paño a precios bajísimos, ofrece:

SOMBRERERIA

La Victoria

689-PUENTE-689

Liga Nacional de Foot-Ball

El Directorio se reunirá hoy a las 7 P. M., en su secretaría, Huérfanos 1062.

Se advierte a los clubs que en esta sesión se procederá al sorteo del campeonato que se llevará a cabo en los días de Semana Santa y que es obligatorio para los clubs de sus registros.

Solamente podrán tomar parte en estas contiendas los jugadores cuyos formularios estén en secretaría, los que se recibirán hasta el Jueves.

Los clubs que no se presenten a competir deberán pagar seis pesos, por acuerdo oficial del Consejo.

El campeonato se dividirá en tres series, y en ellas se disputan artísticos premios.

El precio de inscripción es de seis pesos por equipo y debe ser cancelado hoy.

En la Liga Metropolitana

Hoy, a las 9.30 P. M., se reunirá el Directorio en los salones de "El Diario Ilustrado".

Será una reunión de mucha importancia para esta institución, pues se tratarán asuntos de mucho interés.

Clasificación de equipos y sorteo. —En esta sesión se hará la clasificación de sus distintos equipos en las divisiones y series para la formación del calendario de partidas ordinarias del año.

Curso de aspirantes a referées.— Se pone en conocimiento de los distintos socios de los clubs afiliados que asistirán al curso de referees, que este curso seguramente [illegible] rá esta semana y se les recomienda atención para la primera citación que se haga. De todas maneras se avisará oportunamente.

Sorteo de la tercera rueda del campeonato.—Hoy también se llevará a efecto el sorteo para la tercera rueda del Campeonato de Apertura. Los clubs que no tengan inconvenientes para jugar durante los días 18 y 19 del presente, se les ruega avisar para fijarles partidas en esta sesión.

Cuadro Royal.—Según los acuerdos anteriores, en esta reunión se formarán dos cuadros que practicarán el Viernes 18. Este team royal deberá jugar con la Asociación Santiago por las competencias Van Buren y Simpson, según la disposición de la dirigente del foot-ball nacional, la Asociación de Foot-ball de Chile.

Encuesta. — Hasta hoy solamente se recibirán los resultados de la encuesta abierta entre los clubs afiliados para la formación del cuadro royal de la Liga. Después de la sesión no serán tomados en cuenta.

Liga Obrera de Foot-Ball

Para hoy, en los salones de "El Mercurio", está citado el Directorio y el Consejo de esta dirigente, a las 8 y 9 P. M., respectivamente, con el objeto de verificar el sorteo para el campeonato de apertura que se jugará el 20 de Abril.

El valor de las inscripciones es de cinco pesos por equipo, siendo obligación de los clubs inscribir a lo menos un equipo.

El campeonato se dividirá en dos series, y dado el gran interés que reina por inscribirse, no dudamos que resultará todo un éxito.

Se pone en conocimiento de los clubs que no se permitirá actuar a ningún jugador cuyas fotografías no estén en secretaría.

Liga Infantil de Foot-Ball

Hoy, a las 9 P. M., se reunirá el Consejo para estudiar los nuevos reglamentos y estatutos que presentará el vice-presidente señor Luis Heredia.

A continuación sesionará el Directorio a fin de fijar el orden de partidas para el campeonato especial que se efectuará durante los días de Semana Santa.

En esta reunión se cerrarán las inscripciones y al mismo tiempo deben ser entregados los formularios acompañándolos de la suma de 20 centavos cada uno.

ATLETISMO

Asociación Atlética de Santiago

Como en años anteriores, la dirigente del atletismo metropolitano prepara con gran entusiasmo el campeonato de novicios. Ultimamente el Directorio fijó como fecha el Domingo 27 del actual. Los clubs afiliados preparan con actividad a los nuevos elementos que defenderán los colores de sus respectivos clubs en esta temporada.

En el Turwerein se destaca un gran atleta, el señor Apel, estudiante de Medicina que en los campeonatos [illegible] se ha mostrado como una gran figura en la práctica del atletismo; participará en las pruebas de 400 y 800 metros.

El campeonato se efectuará en los campos deportivos que posee el Turverein en Los Leones.

Las inscripciones están ya abiertas y se reciben en San Diego 51, diariamente.

CLUB DEPORTIVO VIAJANTE —**La carrera pedestre a Maipú.**—Con todo entusiasmo se siguen los preparativos para la carrera pedestre a Maipú, que se llevará a efecto el Domingo 20 del presente, con motivo del primer año de vida que este club cumple en el atletismo. Todos los corredores, que hacen un total de 43, tomarán parte en esta interesante jornada pedestre.

En el vecino pueblo se desarrollará un interesante programa deportivo con carreras de 100, 800, 1.500 y 3,000 metros. Una manifestación especial se les hará a los señores Aburto, Beardeley y L. Urzúa, por su espléndida actuación en la Marathon, corrida últimamente. Esta manifestación se llevará a efecto en una quinta del vecino pueblo.

El cuadro artístico del Viajante que dirige el señor Toro, hará una presentación artística al aire libre; la estudiantina que dirige el señor Horacio Villarroel, completará los números de este interesant día deportivo y social con que el club deportivo Viajante conmemora el primer año de vida en el pedestrismo.

Las inscripciones para todos los socios que deseen concurrir a este paseo, las recibe el señor secretario todas las noches, en Bezanilla [illegible]

MISTERIO

LOS TRABAJOS EFECTUADOS EN LA MAÑANA DE AYER EN EL CLUB HIPICO

(Pista de carrera)

—**Straggler**, montado por G. Guerra atropelló 700 metros en 43.

—**Aranjuez, y María Vetsera**, montados por aprendices, y **Zeland** por L. Bravo, largaron 1,000 metros en 1.8, ganando el primero por un cuerpo a Zelanda

—**Querella**, conducida por M. Aranda, y **La Montespán** por P. P. Quezada, pasaron 1,200 metros en 1.18 3|5, ganando Querella por tres cuerpos.

—**Buñuelito**, montado por Alf. Silva, atropelló 700 metros en 43 2|5.

—**Mucha Pena**, montada por M. Aranda; **Zafir y Arenero** por aprendices, pasaron 700 metros en 43 1|5. Ganó la primera por tres cuerpos; lo otros dos, iguales.

—**Toipán**, montado por E. Rebolledo, movió 400 metros en 26.

—**Irlandés**, montado por L. H. Huerta, largó 1,200 metros en 1.19 2|5.

—**Calderón**, montado por N. Ramírez, pasó 1,000 metros en 1.7.

—**Tulipe**, montada por L. A. Zamora, y **Katine** porr L. Gómez, pasaron 1,000 metros en 1.6, ganando la primera por un cuerpo.

—**Orientada**, montada por U. Ibarra, trabajó a voluntad una vuelta en 2.21 3|5.

(Pista de arena)

—**Ardenlais**, manejada por G. Guerra, y **Leoncito** por L. Bravo, pasaron 1,000 metros en 1,5 3|5, ganando la primera por varios cuerpos.

—**Ispaham**, montada por L. Fuentes, pasó una vuelta y 400 metros en 2.53 3|5; en la primera vuelta marcó 2.21 3|5.

—**Jaramago**, montado por S. Quiroz, largó una vuelta en 2.18.

—**Papagayo**, montado por L. Fuentes, pasó al carrerón 700 metros en 51 2|5.

—**Moloch**, montado por un aprendiz, movió 600 metros en 40 2|5.

—**Big Baby** montado por H. Ramírez, trabajó sin grandes apuros 1,800 metros en 2.7 3|5.

—**Melusine**, montada por un aprendiz movió 600 metros en 37.

—**Roguanot**, montado por E. Rebolledo, pasó 800 metros en 53 3|5

—**Go On**, montada por un aprendiz trabajó una vuelta en 2.18 2|5.

—**Smart**, montado por un aprendiz largó 1,000 metros en 1.7.

—**Quilpué**, montado por un aprendiz, pasó una vuelta y 200 metros en 2.32 2|5; en la primera vuelta marcó 2.16 2|5.

—**Kenia**, manejada por H. Ramírez y **Polignac** por A. Gutiérrez, pasaron 1,000 metros en 1.6 3|5, llegando iguales.

—**Ramie** montada por V. Jara, largó 1,400 metros en 1.41.

—**La Princesa**, montada por un aprendiz, pasó 1.400 metros en 1.36 3|5

—**Yorker**, montado por J. Vergara, trabajó una vuelta y 400 metros en 2.46; en la primera vuelta marcó 2.19.

—**Jineta**, montada por L. Gómez, pasó 1,200 metros en 1.23 3|5.

—**Libélula**, manejada por Arm. Nieto, largó 1,000 metros en 1.6 3|5

—**Cau Cura**, montada por O. Contreras, movió 600 metros en 38 2|5, después de un descanso repitió igual distancia en 40.

—**Ximena**, conducida por A. Molina, pasó una vuelta y 400 metros en 2.54 3|5, en los últimos 1,600 metros fué acompañada por Young Prince; en la primera vuelta marcó 2.23 3|5.

—**Xilopie**, montada por J. Gajardo y **Wintergreen** por un aprendiz, pasaron 1,400 metros en 1.39 3|5, ganando Xilopié por 3 cuerpos.

—**Zapallar**, montado por M. Aranda, atropelló 700 metros en 43 2|5.

—**Duomo**, montado por P. P. Quezada, largó 700 metros en 49 3|5.

—**Redondilla**, manejada por O. Contreras, pasó 800 metros en 54.

—**Artagnan**, montado por H. Ramírez, movió 400 metros en 26; después de un descanso, repitió 700 metros acompañado por Garros, en 46 2|5 llegando iguales.

—**Elan**, montado por un aprendiz largó 700 metros en 50 2|5.

—**Poison D'or**, montado por un aprendiz, pasó 600 metros en 41.

—**Camueso**, montado por A. Gutiérrez, largó 1,000 metros en 1.7.

—**Gin Cocktail**, montado por Alf. Silva y **Evahe** por Arm. Nieto, pasaron a voluntad 1,200 metros en 1.25, llegando iguales.

—**Partiquina**, montada por un aprendiz, movió 600 metros en 38 y 3|5.

—**Pega Pega**, con la monta de un aprendiz, largó 1,200 metros a voluntad en 1.22.

—**Toinette**, montada por O. Contreras, pasó 1,000 metros en 1.7 2|5

—**Acorazado**, montado por U. Ibarra y **Portos** por V. Jara, pasaron 1,600 metros en 1.50 3|5, llegando iguales. Acorazado siguió hasta completar la vuelta en 2.17 1|5.

—**Trotzky**, montado por L. Bravo, movió 600 metros en 38.

Nota.— La pista de carrera fué dada únicamente para los potrillos, efectuándose los demás trabajos en la cancha chica de saltos.

Al aparecer Jaquecas Neuralgias Grippe tome Vd. unos comprimidos de RHODINE que dan siempre el alivio más rápido

Exíjala en todas farmacias.

CONCESIONARIO para CHILE Augusto MEXTRE, VALPARAISO

AFINADOR

COMPETENTE, en toda clase composturas de pianos, necesito para el Norte; dirigirse indicando sueldo y referencia a

B. BASTIAS CASILLA 667

CREMA

ARAUCANA

Quita manchas, pecas, espinillas y empeines de la cara.

PIDASE EN TODAS LAS BOTICAS

He aquí su salvación
ATOFAN

No sufra mas los agudos dolores ocasionados por la GOTA o el REUMATISMO ARTICULAR. Tome sin pérdida de tiempo tabletas de

ATOFAN "SCHERING"

Está científicamente comprobado que ATOFAN es el medicamento que más pronto elimina el exceso de ACIDO URICO, causante de la Gota. Los especialistas lo recetan diariamente.

CONSULTE A SU MEDICO

Exija siempre tabletas ATOFAN en tubos originales "Schering", que contienen 20 comprimidos de medio gramo.

Centro Argentino

De orden del señor presidente cito a Asamblea General ordinaria para el día 15 del actual, a las 8 P. M.

NOTA: En caso de que a esta citación no concurra el número reglamentario de socios, la asamblea tendrá lugar el día 15, a las 9 1|2 P. M., con el número de socios que asista.

TABLA: Lectura de la Memoria y elección de Directorio.

EL SECRETARIO.

15-A

ELIXIR FERNEL

ANTISIFILITICO

Polyodurado arsenical. El mejor depurativo de la sangre.

Sastrería Casa Inglesa

DELICIAS 2594, ESQ. MOLINA

Sobretodos Raglán, en casimir de pura lana, con jockey. Estilo inglés, para niños de 6 a 12 años, sólo

$ 70.00

Ternos réclame, en casimires muy finos, para niños de 6 a 12 años, sólo

$ 48.00

La Tuberculosis

vencida por el uso de

La Tricalcine

único remedio para

LA RECALCIFICACION

del organismo.

No confundirla con otros específicos nacionales de nombres parecidos.

Agente depositario: VICTOR CORRY, Sucesor de M. ARDITI y Co.

Casilla 73-D — Monjitas 739

Liga protectora de Estudiantes Primarios

DONACION VOLUNTARIA

con sorteos mensuales de

$ 40,000.00

NUMERO ENTERO: $ 10.—

QUINTO: $ 2.—

Los tenedores de recibos premiados pueden pasar diariamente a cobrar sus valores, de 10 a 12 M. y de 2 a 6 P. M.

Agencias en toda la República

OFICINA PRINCIPAL: HUERFANOS 1372

INSCRIPCIONES PARA LAS CARRERAS DEL PROXIMO DOMINGO EN AMBOS HIPODROMOS

CLUB HIPICO

Premio ALMENDRO. — 1,400 metros. — Para caballos de tres años y más que no hayan ganado más de tres carreras. — Peso: 48 kilos. — Recargo de cuatro kilos por cada carrera ganada. — Recargo extra de tres kilos a los ganadores de un premio clásico o reglamentario. — Inscripción: $ 35. — Premio. $ 3,500 al 1.o.

1.a Serie

	Kilos		Kilos
Jiguero	60	Kintreleo	52
Brahams	56	Verdot	52
Eudon	56	Ocioso	52
Todo Ilusión	56	Sir Jorge	52
Farnesio	52	Pariera	50
Jolly Fellow	52	Poligama	50
Juglar	52	G. Bonetón	48

2.a Serie

Canción	58	Ballantrae	50
Grand Prix	56	Tartana	50
Weyler	56	Tómbola	50
Azpeitia	54	Aramayo	48
Marcola	54	D. de Coeur	48
Ferrocarrilero	52	Pumarino	48
Malesherbes	52	Elan	48

Premio ALHAJA. — 1.100 metros —Para caballos de dos años, que no hayan ganado. — Peso: 54 kilos. — Inscripción: $ 40. — Premio $ 4,000 al 1.o.

1.a Serie

Calderón	54	Modona	54
Dado	54	Toipan	54
Garete	54	Jineta	52
Highlander	54	M. Vescera	52
Labrador	54	Zadorija	52
Leoncito	54	Zarabanda	52

2.a Serie

Alnero	54	Sangra	52
Allemby	54	Gomalaca	52
Jirón	54	Katrine	52
Imperius	54	Petite Chose	52
Lanzafuego	54	Ica	52
Alderney	52		

Premio EL DEBUT (clásico). — 1,100 metros. — Para dos años nacidos en el país, que no hayan corrido ninguna clase de carreras, — Peso: 54 kilos. — Inscripción: $ 50. — Ratificación: $ 50 el Lunes antes de la carrera. — Premio: $ 10,000 al 1.o.

Alderney	52	Aránguez	54
Aquelarre	52	Buñuelito	54
Hecatombe	52	Discutido	54
Crimosa	52	G. Prim	54
Jarana	52	Indalicio	54
Kenia	52	Labrador	54
Korea	52	Lacre	54
Krasure	52	Leoncito	54
La Tulipe	52	Lince	54
Libélula	52	Michoacán	54
Maiharia	52	Ravachol	54
M. Vescera	52	Torreón	54
Mucha Pena	52	Urbión	54
Querella	52	Zumbel	54
Sumurum	52	Harding	54
Zadorija	52		

Premio ENSAYO DE VALLAS. — (Clásico). — 2,400 metros m|m., 7 saltos. — Para caballos de tres años y más, que no hayan corrido en saltos. — Peso de reglamento. — Inscripción: $ 20. — Ratificación: $ 30 el Lunes antes de la carrera. — Premio: $ 5.000 al 1.o.

Agosto	71	Idol	68
Cadillac	71	Adriático	68
Don Nica	71	Don César	68
Shannon	71	Fimar	68
Carbón	70	Infiesto	68
Maraca	68	Jotabeche	68
Uva Urzi	68	San Gotardo	64

Premio ALTANERO II. — 2.400 metros. — Para todo caballo ganador —Handicap. — Inscripción. $ 45. — Premio: $ 4.500 al 1.o.

Echekalte, Ispahan, Papamoscas, Jorker, Acorazado, Orientada, Smart. Ximena, Mal Día, Atorrante, Hidalga, Jaramago, Puelche, André Chenier, Insaciable, Redondilla y Fanfarrona

Hasta hoy a las 4 P. M. se reciben inscripciones para la siguiente carrera.

Premio. . . . . — 1,400 metros. — Para todo caballo ganador de más de $ 15.000 — Handicap. — Inscripción: $ 35. — Premios: $ 3,500 al 1.o.

HIPODROMO CHILE

Premio URR.—1,500 metros.

Poisson d'or, Caledonia, T. Ilusión, Tangola, Marconigrama, One Step, Bric a Brac, Job, Torquemada, Madagascar, Portátil, Hyrcanie, St. George, Priora, Latorre, Peyuco, Tarnopol, Toldilla, Lírica, Kalmuco, Antilla, Gen. Gouch, Intuición, Miss Bell, Nunca Visto, Limávida.

Premio URBANO.—1,500 metros.

Danaide, Garonne, Merengue II, Tómbola, Marcola, Toinette, Injuria Xenops, Ja Já, Granplán, Farnesio Albaycin, Rubicón, Márida, Larva, Francesita, Pillullo, Javanesa, Ilusa, Pasajero, Odioso, Boca Negra Activo, Justiciero, Honolulu, Sastre, Yverdún, Matorral.

Premio UVA NEGRA.—900 metros.

Batudabue, Fácil, Papirote, Richmond Facuo, Costino, Xaragua, Malesherbes, Albaycin, La Poderosa, Tronador, Huacha, Gallion, Rime, Alazán, Cherry Apple, Prothos, Carbonero, Latorre, Viló, Trigo, Coll, Antena, Finlandia, Job.

Premio URBS.—900 metros.

Xaina, Morgiana, Caledonia, Desalmado, Murciano, Copón, Atlética, Madagascar, Márida, Fiero, Grignon Rocier, Goleta, Güira, Odioso, Judex, Djanana, Apúntale, Boca Negra, Sastre, Jettatura, Whip, Malamo, Taglioni.

Premio USPALLATA.—900 metros.

Chalinga, Pimpolla, Melusine, Náufrago, Billy White, Pegote, La Nuez, Besarabia, Azpeitia, Zapallar, Farrutin, Xerosie, Corita, Glacé, Costo, Jilguero, Fatalist, Anémona.

Premio ULISES.—1,500 metros.

Matango, Canción, Cau Cura, Poruña, Rintintín, Golosina, Poincaré, Náufrago, Navira, Marialva, Rimel, La Prensa, Lacierva, Chañar, Azpeitia.

Premio UNION.—1,200 metros.

Peloponeso	58	G. Bonetón	53
Trotzky	58	Justiciero	53
Cerdal	58	Farrista	53
Norka	56	Farolera	49
Stiky	55	Marianita	47
Manguito	55	Safira	47
Zain	55	Javanesa	47
Banderolo	54	Pupy	46
Jamaique	54	Grenoble	48
Fiol:d.na	54	Topete	41
Cabro	54	Curioso	46
Ficiano	54		

BARATURA y PERFECCION

[illegible] corsés faja, modelos exclusivos, y calzado muy elegante. Precios, desde hoy, muy reducidos. Gran réclame.

LA FLOR DEL DIA

San Antonio 98, esquina Moneda

N|O

Muebles - Rebajados - Muebles

No pierda su tiempo, visite la

MUEBLERIA BERLIN

BANDERA 125

Consulte precios.— Este depósito cuenta con fábrica propia en San Diego 560, donde se atiende toda clase de trabajo, e instalaciones para oficinas y se hacen presupuestos. Se atienden pedidos de provincias, puestos en la estación. No confundirse con otra mueblería.

BANDERA 125

FRENTE AL JARDIN DE ARBOLES

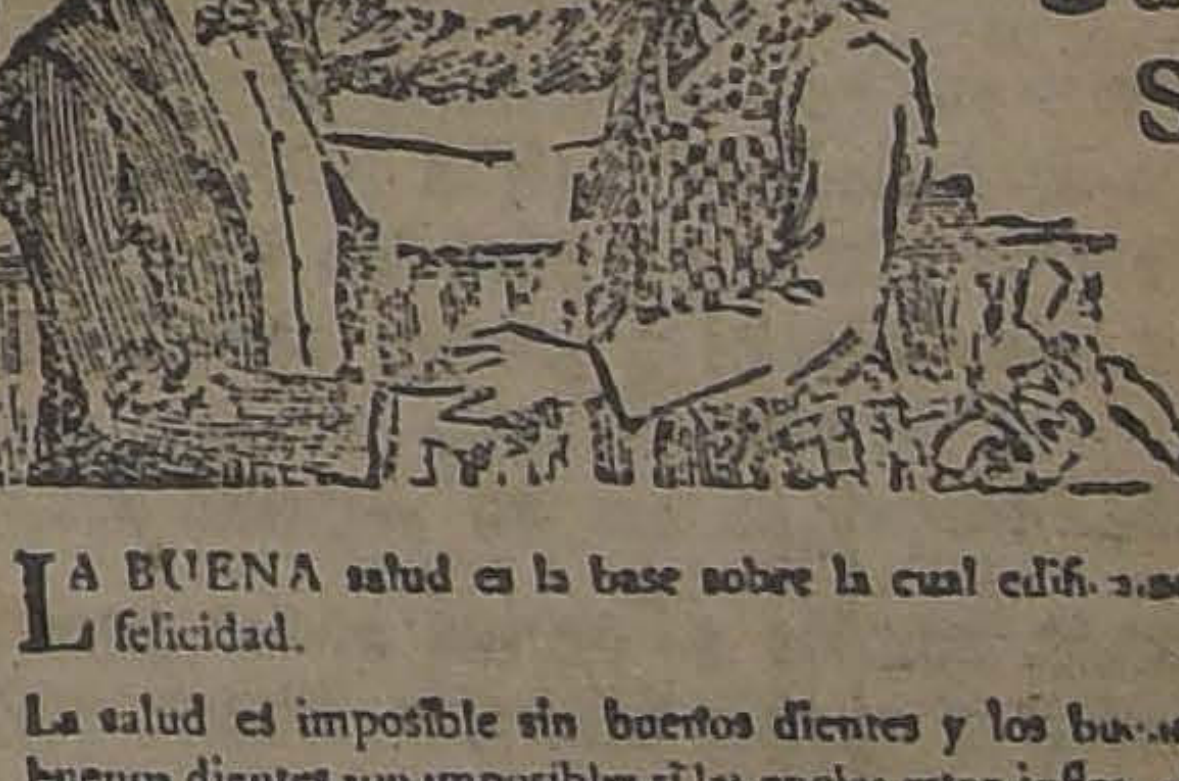

Buena Salud

LA BUENA salud es la base sobre la cual edificamos el éxito y la felicidad.

La salud es imposible sin buenos dientes y los buenos dientes y los buenos dientes son imposibles si las encías estan inflamadas o esponjadas.

SOZODONT es el dentífrico más perfecto para los [illegible] Por cerca de un siglo hombres, mujeres y niños lo han usado dos veces diarias.

Aconsejamos que después de cada limpiada de los dientes se le de un masaje rápido a las encías

Fabricantes

HALL & RUCKEL, Incorporated

183 Waverly Place, N. Y., U. S. A

HAROLD F. RITCHIE & Co.

171 Madison Avenue, N. Y. U. S. A.

SOZODONT

CAMBIO

BANCARIO.. . . .. $ 40.60
COMERCIAL.. .. .. $ 40.40

EQUIVALENCIAS DEL CAMBIO BANCARIO

1 DOLAR VALE.. .. .. . $ 9.44½
1 FRANCO .. .. $ 0.57
1 LIRA .. .. $ 0.41¾
1 PESETA .. .. $ 126¾
1 NACIONAL ARGENTINO 3.17¾

PREMIO DEL ORO: 206.59 o/o

UN PESO PAPEL VALE 5 25/32 PENIQUES

VALOR DE LA £ EN DOLARES

Lon. Anglo Sud-Americano. . 4.34%

COTIZACIONES DE METALES

CABLEGRAMA SOBRE COTIZACIONES DE METALES CORRESPONDIENTE AL DIA DE AYER

Estaño. — 245.10.0 libras al contado. Subió 4.10.0 libras. — 244.10.0 libras a plazo. Subió 5.0.0 libras.

Cobre Standard. — 64.5.0 libras al contado. Subió 0.7.6 libra. — 65.2.6 libras a plazo. Subió 0.7.6 libra.

Plata. — 33 1/16d al contado. Subió 1/16d.

MISTERIO

BOLSA DE COMERCIO

Movimiento

Un mayor movimiento que durante los últimos días de la semana precedente, abrieron los negocios ayer en el Mercado de Valores.

Aunque las operaciones efectuadas fueron poco variadas, no dejaron de ser de interés algunos conformes cuyos lotes y precios van detallados en los boletines que se publican en esta misma sección.

Se anotaron también negocios sobre £5,000 a 40.40 para Abril 22 y Mayo 6.

El cierre del mercado acusó flojedad y baja en la mayor parte de los títulos de más movimiento.

Subieron

Araca, 2; Bronces, 2; Dichas, 1/2; Disputada, 1 1/2; Kala-Uyu, 1; Monte Blanco, 3; Oploca, 8; Oruro, 2; Vacas, 3/4; Antofagasta, 3/4; Lastenia, 1 1/2; Envases, 1/4; Malvoa, 1/2.

Bajaron

Hip. 8-1, 1/4; Aconcagua, 1 1/2; Carolina, 4; Caylloma, 3/8; Colquirí, 4; Chacaltaya, 2 1/2; Kelluani, 2 3/4; Gatico, 1/4, Los Chiles, 12; Llallagua, 16; Elqui, 1/4; Salvador, 6 1/2; Tocopilla, 1; Galicia, 1/2; Loa, 1; Gente Grande, 1; Viña, 1/4.

OPERACIONES DE AYER

Primera Rueda

500 Francisca, Abril 17, 6 1/2.
3700 Dichas, Mayo 1.o, 34.
300 Antofagasta, 63.
1600 Antofagasta, Abril 17, 63.
200 Dichas, Abril 17, 33 1/2.
1000 Antofagasta, Mayo 1.o, 63.55.
200 Antofagasta, Mayo 1.o, 63 1/2.
300 Antofagasta, Mayo 1.o, 62.45.
100 Huanuni, Mayo 1.o, 63 1/2.
72 Gas 57.
300 Salvador, Mayo 1.o, 79.
100 Salvador, Mayo 1.o, 80.
500 Salvador, Mayo 1.o, 77.
1000 Antofagasta, Mayo 1.o, 63.
1000 £, Mayo 6, 40.40.
300 Kala Uyu, Abril 17, 48 1/2.
1000 £, Abril 22, 40.40.
200 Kala Uyu, Mayo 1.o, 49.
300 Oruro, Mayo 1.o, 30.25.
200 Oruro, Abril 17, 30.
400 Monte Blanco, Mayo 1.o, 63.
600 Chacaltaya, Abril 17, 30.
500 Salvador, Abril 17, 75.

Segunda Rueda

200 Fuegos, 180.
75000 Caja, 8-1, 919, 93 1/4.
30000 Caja, 8 1/2, P. H., 93.
67000 Caja, 8 1/2, 93.
100 Carolina, 46.
34000 Hip. 8-1, 93 1/4.
100 Lastenia, Abril 17, 44 1/2.
40 Bco. Chile, 233.
10 Gas, 56.
100 Potasa, 34.
300 Potasa, Mayo 1.o, 35.
100 Potasa, 33.
100 Bronces, Mayo 1.o, 8.
500 Malvoa, 12.
300 Carolina, Mayo 1.o, 46 1/2.
300 Envases 11.
100 Araca, Abril 17, 201.
200 Potasa, Mayo 1.o, 34.
300 Chacaltaya, Mayo 1.o, 30.
300 Dichas, Mayo 1.o, 35.

SE COMPRA

UN BANCO ASERRADOR CON ALIMENTACION AUTOMATICA
SEMILLA DE ALFALFA DE PROVENZA, LEGITIMA
TABACO HABANO, PARAGUAYO Y HOJA AMARILLA

Tratar:
VALLEJOS, FIGUEROA y Cía.
Agustinas 1148 —:— Galería Antúnez
Oficina D.

PRECIOS DE COMPRADOR O VENDEDOR AL TERMINAR LAS RUEDAS

TITULOS	COMPRADOR Cantidad	COMPRADOR Precio	VENDEDOR Cantidad	VENDEDOR Precio
BONOS				
Caja 8-1	....	....	2000	99
Caja 8-1/2	10000	93	....	....
Hipotecario 8-1	12000	93	20000	93 1/4
BANCOS				
Chile	1	233	....	....
Español	20	147	100	148
Nacional	500	95 1/2	100	97
MINEROS				
Aconcagua, Mayo 1.o	500	10 1/2	....	....
Araca, Mayo 1.o	100	202	....	....
Araca, Abril 17	....	....	100	201
Carolina, Mayo 1.o	100	46	....	....
Bronces, Mayo 1.o	....	....	200	8
Colquirí, Mayo 1.o	200	25	100	28 1/8
Caylloma, Mayo 1.o	....	....	1000	6 1/2
Chacaltaya, Mayo 1.o	....	....	200	30
Dichas, Mayo 1.o	500	55	....	....
Disputada, Mayo 1.o	400	52	....	....
Huanuni, Mayo 1.o	200	63	....	....
Kala Uyu, Mayo 1.o	....	....	300	49
Lebu, Mayo 1.o	500	42	....	....
Llallagua, Mayo 1.o	....	....	100	575
Minera	500	20 1/2	....	....
Monte Blanco, Mayo 1.o	500	63	....	....
Elqui	500	13	200	13 3/4
Oploca, Mayo 1.o	200	160	....	....
Oruro, Abril 17	200	30 1/2	....	....
Potasa, Abril 17	....	....	100	34
Santo Cristo, Mayo 1.o	500	13	....	....
Salvador, Mayo 1.o	....	....	300	73
Tocopilla, Mayo 1.o	200	36	....	....
Tres Puntas, Mayo 1.o	200	1 1/2	....	....
Yaco	500	4	....	....
SALITREROS				
Antofagasta, Mayo 1.o	500	63 3/4	300	63
Lastenia, Abril 17	500	44 1/2	....	....
Loa, Abril 17	....	....	500	66
GANADEROS				
Gente Grande, Mayo 1.o	....	....	200	90
Tierra del Fuego	....	....	200	283
PETROLIFERAS				
Rafaelitas	1000	6	....	....
Rafaelitas, Abril 17	....	....	500	4 1/2
INDUSTRIALES				
Cemento Melón, Abril 17	....	....	200	43
Eléctrica Preferida, Mayo 1.o	500	30	....	....
Gas de Santiago	100	55 1/2	20	56
Malvoa	200	11 1/2	....	....
Tejidos El Salto	....	....	100	150
Viña del Mar	400	31	....	....
Viña del Mar, Mayo 1.o	....	....	500	22 3/4
Vapores	....	....	100	29
Envases	100	10 1/2	....	....
VARIAS				
Bolsa de Comercio	1	190000	....	....
CIERRE A LAS 5 P. M.				
Cambio	....	40.30	....	40.40
Oro	....	206.00	....	206.50
Libras por oro	....	13.10	....	13.20
Araca, Mayo 1.o	....	204	....	....
Condoriaco	....	10	....	....
Monte Blanco, Abril 17	....	65	....	....
Antofagasta, Abril 17	....	63 3/4	....	....
Carolina, Mayo 1.o	....	....	....	46
Colquirí, Mayo 1.o	....	....	....	26
Los Chiles, Mayo 1.o	....	....	....	30
Llallagua, Mayo 1.o	....	....	....	543
Tocopilla, Mayo 1.o	....	....	....	35
Elqui, Abril 17	....	....	....	13
Dichas, transac., Abril 17	....	24 1/2	....	....
Huanuni, Mayo 1.o	....	60	....	....
Salvador, transac. Mayo 1.o	....	63 1/3	....	....

OPERACIONES EN VALPARAISO

Primera Rueda

300 Salvador, Abril 17, 79.
4000 Caylloma, Abril 17, 6.
4000 Caylloma, Mayo 1.o, 6.10.
1000 Cerda, 93
3800 Gatico, Abril 17, 8 3/8.
300 Salvador, Mayo 1.o, 79.
1000 Vacas, Abril 17, 9 3/4.
100 Lastenia, Abril 17, 44.
200 Fuego, 180.
200 Minera, 20.
200 Colquirí, Mayo 1.o, 27 1/2.
100 Salvador, Mayo 1.o, 75.
3300 Colquirí, Abril 17, 27.
3500 Colquirí, Mayo 1.o, 27 1/2.

Segunda Rueda

500 Colquirí, Mayo 1.o, 26.
300 Aracas, Mayo 1.o, 203.
100 Aracas, Mayo 1.o, 201.
700 Lastenia, Abril 17, 44.
700 Lastenia, Mayo, 1.o, 44.30.
500 Peñón, Abril 17, 26.
500 Peñón, Mayo 1.o, 36 1/6.
500 Antofagasta, Abril 17, 63.
500 Antofagasta, Mayo 1.o, 63.45.
700 Oruro, Abril 17, 30.
1500 Galicias, Abril 17, 34.
1500 Galicias, Mayo 1.o, 34.20.
1000 Loa, Abril 17, 64.
100 Salvador, Abril 17, 80.

100 Salvador, Mayo 1.o, 71 1/4.
100 Oruro, Mayo 1.o, 31.
150 Bco. Español, Abril 17, 169 1/2.
400 Oruro, Mayo 1.o, 32.
120 Galicia, Abril 17, 32.
100 Loa, Mayo 1.o, 64 1/2.
500 Lastenia, Abril 17, 44 1/2.
500 Viñas, Abril 17, 23.

Remate ventas

100 Kala-Uyu, Abril 17, 47 1/2.
300 Oplocas, Abril 17, 163.
600 Franciscas, Abril 17, 6.

Compras

200 Salvador, Abril 17, 70.
200 Kelluani, Abril 17, 18 1/4.

CAMBIO

Primera Rueda. — Vendedor 40.40 y comprador 40.20.

Segunda rueda.— Vendedor: 40.40, y comprador, 40.20.

ORO

Primera Rueda. — Vendedor 206 y comprador 205.80.

Segunda Rueda. — Vendedor, 206.20, y comprador, 205.80.

LETRAS POR ORO

Primera Rueda. — Vendedor 13.20 y comprador 13.10.

Segunda Rueda: —Vendedor: 13.20, y comprador 13.10.

BOLSA COMERCIAL DE CHILE

Primera Rueda

1000 Colquirí, 26 1/2, Abril 17.
800 Santo Cristo, 13 5/8, Mayo 1.o.
1200 Colquirí, 27, Abril 17.
100 Colquirí, 27 1/2, Mayo 1.o.
100 Colquirí, 26, Mayo 1.o.
200 Colquirí, 25, Abril 17.
300 Colquirí, 25 1/2, Mayo 1.o.
500 Colquirí, 25 1/4, Mayo 1.o.
100 Santo Cristo, 13 1/4, Mayo 1.o.
6000 Domeyko, 1 1/2, Abril 17.
300 Santo Cristo, 14, Mayo 1.o.
100 Chacaltaya, 30, Abril 17.
400 Colquirí, 27, Mayo 1.o.
500 Colquirí, 26, Abril 17.
200 Colquirí, 26 3/4, Abril 17.
100 Salvador, 70, Mayo 1.o.
100 Colquirí, 24 1/2, Abril 17.
900 Santo Cristo, 13 3/8, Mayo 1.o.
9000 Espino, 1, Abril 17.
300 Domeyko, 1 5/8, contado.

Segunda Rueda

300 Salvador, Mayo 1.o, 79.
400 Colquirí, Abril 17, 25.
300 Colquirí, Mayo 1.o, 25 1/2.
300 Colquirí, Mayo 1.o, 25 1/4.
6000 Quilicura, Abril 17, 1 3/4.
200 Sto. Cristo, Mayo 1.o, 13 3/4.
100 Sto. Cristo, Mayo 1.o, 13 5/8.
2000 Fca., Mayo 1.o, 6.
1000 Domeyko, Abril 17, 1 5/8.
500 Quilicura, Abril 17, 1 3/4.

SOCIEDAD ANONIMA FERIA YZQUIERDO

PRECIOS CORRIENTES DE LA FERIA DE ANIMALES, DEL SABADO 12 ABRIL 1924

Terneros de pie gordos, 60 a 100.
Terneros de 1 año, 70 a 90.
Novillos de 1 1/2 años mestizos, 120 a 150.
Novillos de 2 años, 150 a 180.
Novillos de 3 años, 200 a 280.
Novillos a media gordura, 240 a 280.
Novillos gordos, 220 a 250.
Novillos mestizos, gordos, 400 a 420.
Vaquillas, de 1 1/2 años, 100 a 120
Vaquillas de 2 años, 120 a 150.
Vaquillas de 3 años 180 a 200
Vacas flacas, 140 a 150.
Vacas a media gordura, 180 a 200
Vacas gordas, 300 a 320.
Vacas mestizas, gordas, 280 a 400
Vacas paridas, 250 a 280
Vacas paridas mestizas, 400 a 450.
Torunos, a media gordura, 280 a 300.
Torunos gordos, 350 a 360.
Toros, 250 a 350
Bueyes flacos, 200 a 250
Bueyes a media gordura, 350 a 380.
Bueyes gordos, 480 a 500.
Bueyes de trabajo, 250 a 280
Bueyes mestizos, de trabajo, 280 a 420.
Bueyes mestizos, gordos, 550 a 580
Ovejas, 19

VENTAS AL PESO

Vacas, 0.60 a 0.85.
Bueyes, 0.60 a 0.88.
Torunos 0.40 a 0.70
Novillos, 0.65 a 0.85

MATADERO PUBLICO

ENCIERRA PARA HOY

Ganado Mayor		Ganado menor	
Bueyes	44	Corderos	260
Novillos	40	Cerdos	377
Vacas	317	Terneros	91
En vara	93		
	493		1,327

Precios de las carnes:

Carne buey	1.a	1.20	a	1.25
Id. id.	2.a	1.05	a	1.15
Id. id.	3.a	50	a	1.00
Carne novillo	1.a	1.20	a	1.25
Id. id.	2.a	1.05	a	1.15
Id. id.	3.a	50	a	1.00
Carne vaca	1.a	1.25	a	1.30
Id. id.	2.a	1.10	a	1.30
Id. id.	3.a	50	a	1.00
Carne cordero	1.a	1.90	a	2.00
Id. id.	2.a	1.70	a	1.80
Id. id.	3.a	1.20	a	1.60
Carne oveja	1.a			1.40
Id. id.	2.a	1.20	a	1.30
Id. id.	3.a	70	a	1.10
Carne cabro				
Carne cerdo	1.a	1.80	a	1.85
Id. id.	2.a	1.60	a	1.70
Id. id.	3.a	1.20	a	1.50
Grasa en rama		1.70	1.80	2.00
Sebo ovejuno		1.30	a	1.40
Cuero de novillo				1.30
Cuero de buey				1.30
Cuero ovejuno, doc.		20.00	a	24.00

ELIXIR FERNEL
ANTISIFILITICO
Polyodurado arsenical.
El mejor depurativo de la sangre.

LOCAL
para depósito casa mayorista, garage, industria bodega, cinco departamentos, galpones 250 metros; arriéndase Cóndor entre San Diego y Prat. Tratar:
PRAT N.o 407

GRAN REMEDIO UNIVERSAL NITRO - OZONA

Lowe-Weissflog, el único comprobado por medio de la radiografía ne cura tuberculosis (tisis). Pruebas a la vista. Afamado desde 1881 cura radicalmente hígado, riñones, estómago, pulmonía, bronquitis, asma, hipertrofia, diabetes, albuminuria, reumatismo, hidropesía, obesidad, raquitismo, epilepsia, apoplegía, anemia, catarro intestinal, disentería, apendicitis, peritonitis, almorranas, fístulas furunculosas, enfermedades piel, sangre, enfermedades secretas. Prodigioso es aneurisma, en enfermedades corazón, cerebro, vista, espina dorsal, etc. Viruela, peste negra, hemorragia, peste bubónica, tifus, peste y fiebres en general son vencidas a las pocas horas con repetidos lavados intestinales y tomas. Igual tratamiento para demás enfermedades. Catecismo Nitro-Ozona, consúltelo todo enfermo, sea cual fuese el mal encontrará el medio seguro de sanar radicalmente. Remítesele gratis a quien lo pida. — Luis Lowe, Claras 149. Teléfono 1839. Casilla 33.—Droguería Daube, Botica.

A LOS DUEÑOS DE GONDOLAS FORD

UN LLAMADO SERIO

La forma deficiente en que se realiza el servicio de góndolas en Santiago, nos obliga a hacer un llamado a los propietarios de Góndolas Ford.

El exceso de velocidad con los accidentes inevitables que son su consecuencia; la mala conservación de las máquinas; el empleo de chauffeurs incompetentes o de menores de edad (que no debieran tener licencia de conductores); el exceso de pasajeros y otros abusos faltalmente tendrán como resultado severas medidas represivas por parte de las autoridades, porque no es tolerable que el público quede expuesto a los peligros de vehículos mal manejados y peor cuidados por dueños sin conciencia de su responsabilidad.

A todas horas se observa góndolas corriendo carreras, tratando de pasarse y quitarse pasajeros. Se vé góndolas marchando a contramano. Se ve góndolas dirigidas por muchachos sin responsabilidad, o por mayores ebrios o incompetentes. Se ve máquinas que no están en condiciones, porque sus dueños prefieren sacrificar al público antes de gastar algunos pesos en composturas. Hay máquinas que no tienen el agua necesaria en el radiador, ni aceite adecuado en el motor.

La mayoría de estos abusos debería ser castigada por fuertes multas por parte de las autoridades, y por la cancelación del permiso para operar góndolas en caso de reincidencia frecuente.

Para evitar medidas restrictivas que les serán perjudiciales, pedimos a los dueños de Góndolas Ford que adopten inmediatamente las siguientes normas:

1 LA SEGURIDAD ANTE TODO.
2 Limitar la velocidad máxima a 25 kilómetros. Es completamente inútil correr en la forma que lo hacen actualmente; los pocos pesos extras que pueden ganar con una velocidad excesiva, los pierden en reparaciones.
3 Limitar el número de pasajeros a la capacidad de los asientos. Sobrecargar el camión, tendrá como consecuencia mayores gastos de conservación. Es preferible poner más góndolas en servicio donde el tráfico lo exige.
4 No tratar de pasar a otras góndolas. Hay bastante tráfico para todos, y del afán de quitarse pasajeros sólo resultan accidentes.
5 Emplear únicamente chauffeurs COMPETENTES, mayores de edad, de buenos antecedentes y PAGARLOS BIEN. De esto resultaría una economía positiva, porque la máquina sería mejor cuidada, y se daría un buen servicio al público, sentando las bases de un negocio sólido y lucrativo.
6 Despedir inmediatamente a todo chauffeur atacado del delirio de la velocidad.
7 Inspección diaria y revisación frecuente de las máquinas. Si no tienen el suficiente número de góndolas para poner su propio servicio, llévelas a los talleres de nuestros agentes, señores Gibbs y Cía., pues tenemos interés en que sus góndolas FORD funcionen bien y se conserven en perfecto estado. Recuerden que un pequeño ajuste en tiempo, puede ahorrarles mucho dinero.

Ningún camión se presta mejor para el servicio de pasajeros que el FORD; ninguno produce tanto en relación al capital invertido; PERO, como toda máquina, el camión Ford necesita de un cuidado razonable, no bastando componerlo con alambre o pedazos de fierro cuando requiere piezas nuevas.

HACEMOS ESTAS INDICACIONES EN BENEFICIO DE LOS PROPIETARIOS DE GONDOLAS FORD, teniendo la seguridad de que aquellos que las adopten, ganarán mas dinero y se granjearán la confianza del público. Los que no lo hagan, DESAPARECERAN FATALMENTE, cuando la Dirección de Tránsito tome la intervención que le corresponde.

Ford Motor Company

MOVIMIENTO HABIDO EN 14 DE ABRIL DE

CORTE SUPREMA

Primera Sala.— Se ocupó de las causas en acuerdo.

Segunda Sala.— 1 Carlos Schorr con Manuel J. Araya, en acuerdo. 2. Contra Víctor M. Siendo Figueroa, acuerdo; red. señor Bezanilla Silva; 4. Banco Español de Chile con Puelma y Lar... demás no vistas o ...

Alegaron:

Don Eduardo Salas P... recurso y don Alfredo L... tra el recurso.

CORTE DE APELACIONES

Primera Sala.— Lunes 14.— Relator, señor Gutiérrez.— 1 Nicolás Duarte y Pedro Alvarez con Cía. Chilena de Electricidad Ltda., pendiente; 2. Acasia Laso de Undurraga con Ciriaco Valenzuela E., en acuerdo.

Secretario, el señor Alcalde.

Alegaron:

Don Lorenzo Montt con don Alfredo Lira en la 2.a; don Germán Riesco con don Roberto de la Maza, en la 1.a

Segunda Sala. — Relator, señor González.— 1. Manuel Fernández, eximición servicio militar, aprobada; 2 Bonifacio Rodríguez, eximición servicio militar. No se vió por figurar en dos tablas. 3. Ramiro Bobadilla. No se vió por figurar en dos tablas; 4. Contra Albina Galaz confirmada, 5. Contra Paulina Carvajal, confirmada; 6 Contra Benito Covarrubias, confirmada, 7 Contra Andrés Aguilera, confirmada, 8 Uldarico Ossio con Exequiel Ossio acuerdo; 9 contra Ana Miranda, confirmada; 10. Contra Ramón Petit, confirmada; 11 Contra Pedro González, confirmada; 12. Contra Herda; 28. Manuel Astorga contra Juan da; 23. Manuel Astorg contra Juan Arce, desistida.

No vistas las demás.

Alegaron:

En la 3, don Germán Riesco con don Víctor Acevedo.

En la 10, don Benjamín de la Sarra, revocando.

En la 12, don José Manuel Almarza, aprobando.

En la 14, don Luis Manríquez

Tercera Sala. — Lunes 14 de Abril.— Relator, señor Bernales.— 1 Guillermo Núñez exención servicio militar, aprobada; 2. Gerardo Novoa, exención servicio militar aprobada; 3. Clodomiro Rojas, exención servicio militar, revocada. 4. Proceso por remisos al servicio militar, confirmada con declaración; 5. Sumario por muerte de N. N., aprobada; 6. Sumario por muerte de un desconocido, aprobada. 7 Contra Julio Bisiarra, ... Contra José Gálvez, ... dillo y Alejandro V... mada; 8. Contra Rog... Arrieta, en acuerdo, 11 ... nacio Morales, Segundo ... otros, confirmada y ...

Agregado, recurso de ... rrientes sin lugar.

Secretario, el señor A...

Alegaron:

Don Luis A. Miranda ... Luis Manríquez, en la ... Vargas, por la revocac...

Cuarta Sala. — Rel... Mac-Iver.— 1. Contra ... confirmada; 2. Contra ... lez, confirmada; 3. Contra ... mírez, confirmada, 4. Contra ... jmín García, confirmada ... Demetria Rubio, confirm... Contra Juana Garrido ... 7. Contra Tomás Garc... da, 8 Contra Amelia La... mada, 9 Contra Gu... confirmada, 10 Contra ... confirmada, 11. Contra ... cía, confirmada, 11 Co... Catilao, casada de ofic... tra Jorge Caso, conf... Contra Elvira Frit... Contra Policarpo Mar... mada. 16 Contra José ... confirmada, 17 Contra ... Fernández revocada, ... Víctor Fuentes, confirm... Contra Francisco Pa... da 20. Contra José Al... de oficio, 21 Contra Ig... confirmada. 22 Contra ... des, confirmada; 23. Co... go Leone, confirmada, ... Aída Muñoz, confirmada.

Alegaron:

En la 13 don Arturo ... do.

En la 17, don Benjamín ... rra, revocando.

En la 19, don Arturo ... vocando.

En la 20, don Arturo ... vocando.

En la 22, don Arturo ... vocando.

FERROCARRILES DEL ESTADO

(N.o 19) SERVICIO EXTRAORDINARIO DE TRENES ... JEROS EN LA SEMANA SANTA

Con motivo de las fiestas de Semana Santa, correrán ... dinariamente los siguientes trenes en los días que se ...

RAMAL CARTAGENA

Días Jueves 17 y Viernes 18.—Tren N.o 21. Directo ... meda 15.15. Llega Cartagena 17.25.

Días Lunes 21 y Martes 22.—Tren N.o 22. Directo ... tagena 7.10. Llega Alameda 9.37.

Días Viernes 18, Sábado 19 y Domingo 20.—Tren ... Excursionista. Sale Alameda 7.48. Llega Cartagena ... tagena 17.35. Llega Alameda 20.26.

RAMAL PAPUDO

Días Viernes 18, Sábado 19 y Domingo 20.—Tren ... Excursionista. Sale Mapocho 6.48. Llega Papudo 11.11 ... pudo 18.53. Llega Mapocho 23.46.

Para los trenes excursionistas 61-58 a Cartagena y ... Papudo, se expenderán boletos de ida y vuelta de 1.a y ... válidos únicamente durante el día, a los siguientes precios ... neda corriente.

	Primera
De Alameda a Llo-Lleo	$ 25.89
De Alameda a San Antonio	26.70
De Alameda a Cartagena	27.90
De Mapocho a Papudo	45.50
De Tiltil a Papudo	34.70
De Llay-Llay a Papudo	24.80
De Calera a Papudo	18.60

EL JEFE DEL DEPARTAMENTO DE TRANSPORTE

Se solicitan propuestas públicas para el 9 de Mayo ... por fierro para estayes y útiles de previsión de accidentes ... bajo de soldadura eléctrica.

Bases en la Secretaría del Departamento de Materiales ... macenes (Estación Alameda).

Santiago, 22 de Febrero de 1924.

Se solicitan propuestas públicas para el 8 de Mayo ... por aceites lubrificantes.

Bases y antecedentes en la Secretaría del Departamento ...

Santiago, 4 de Abril de 1924.

Materiales y Almacenes en la Estación de Alameda

Se solicitan propuestas públicas para el 28 de Abril ... por fierro, ladrillos refractarios rectangulares, aceite de ... cido, resortes espirales para equipo y ollas de vapor.

Bases y antecedentes en la Secretaría del Departamento de Materiales y Almacenes (Estación Alameda).

Santiago, 26 de Marzo de 1924.

EL JEFE DEL DEPARTAMENTO DE TRANSPORTE

ADQUISICION DE MATERIALES, UTILES DE ESCRITORIO, DE IMPRENTA, MAQUINARIAS Y HERRAMIENTAS PARA EL CONSUMO DEL AÑO 1924

Las propuestas públicas por materiales, útiles, etc. ... consumo de la Empresa durante el año 1924, cuyos por... detallan en los cuadernos impresos (Grupos) que están ... en la Secretaría del Departamento de Materiales y Almacenes ... la Estación Alameda, serán abiertas en dicho Departamento ... las 3 de la tarde de los días que a continuación se indican ... sus valores aproximados, los siguientes:

El 22 de Abril de 1924

Grupo N.o 25.— Materiales de alumbrado acetileno, equipo y material para soldadura autógena y eléctrica . . . .
" N.o 27.— Material para alumbrado eléctrico de locomotoras y equipo . . . .
" N.o 29.— Pernos, tuercas, remaches, chavetas y golillas . . . .
" N.o 30.— Pintura, barnices y útiles para pintar . . . .

El 6 de Mayo de 1924

Grupo N.o 32.— Repuestos para locomotoras, carros y coches . . . .

El 22 de Mayo de 1924

Grupo N.o 4.— Artículos de mercería . . .
" N.o 6.— Bronce, cobre, plomo, zinc, laminados en barras y en planchas . .
" N.o 9.— Géneros varios y artículos de tapicería . . . .
" N.o 33.— Maquinarias . . . .

El 10 de Junio de 1924

Grupo N.o 21.— Herramientas en general . . .
" N.o 26.— Materiales para alumbrado y fuerza eléctrica . . . .

Bases y antecedentes en la Secretaría del Departamento de Materiales y Almacenes, en la Estación de Alameda.

Santiago, Octubre 8 de 1923.

Se solicitan propuestas públicas para el 24 de Junio p... de cambios y cruzamientos.

Bases y demás antecedentes en la Secretaría del Departamento de Materiales y Almacenes, en la Estación de Alameda.

Santiago 29 de Febrero de 1924.

Se solicitan propuestas públicas por relojes registradores de tiempo.

Bases y detalles en la Secretaría del Departamento de Materiales y Almacenes en la Estación Alameda.

Santiago, 9 de Febrero de 1924.

Se pone en conocimiento de los interesados que el 11 ... tual se efectuará ante el señor Administrador de la ... remate de sacos vacíos que han contenido cemento. ...

Bases y condiciones pueden consultarse en el Departamento ... Materiales y Almacenes, en la Administración ... Stock de Materiales Santiago.

Santiago, 11 de Abril de 1924.

?Ha notado Ud. la facilidad con que se venden o arriendan las propiedades anunciadas en la SECCION ECONOMICOS de "LA NACION"?

EJERCITO Y ARMADA

EL COMANDO DE LA 2.a DIVISION

EL GENERAL SEÑOR CABRERA SE DESPIDE DE LA TROPA Y OFICIALIDAD DE LAS UNIDADES DE LA GUARNICION

LA ENTREGA DEL COMANDO AL GENERAL SEÑOR DARTNELL

Como lo hemos nformado, el Gobierno designó para el cargo de jefe de la Misión Militar de Chile en Francia, al general señor Luis Cabrera, jefe de la II División. Para ocupar este cargo se nombró al general señor Pedro P. Dartnell, que ocupaba el comando en jefe de la III División.

El general señor Cabrera que partirá a asumir su nuevo cargo en el extranjero, el 26 del mes en curso, inició el Sábado último una visita a los diversos regimientos para despedirse de la tropa y oficialidad que tuvo bajo sus órdenes. De estas visitas dimos cuenta en nuestra edición anterior.

LA ORDEN DEL DIA

Dando cuenta de la designación para el nuevo cargo, el general señor Cabrera expidió con fecha de ayer la siguiente orden del día que fué leída en la mañana a la tropa de todos los Cuerpos de guarnición.

Dicha orden es del tenor siguiente:

"S. E. el Presidente de la República me ha honrado con el nombramiento de Jefe de la Comisión Militar de Chile en Europa y Asesor Técnico de nuestra Legación en Francia, designando para el Comando en Jefe de esta División, al señor general de División, don Pedro P. Dartnell. Debo, pues, cesar en las funciones que he desempeñado durante dos años; y mañana las entregaré a mi sucesor.

Doy gracias afectuosas a todos mis compañeros de la II División, que me hicieron grato el ejercicio del mando, que me brindaron su afecto, su lealtad y su trabajo para que la unidad puesta en mis manos mantuviere su prestigiosa eficiencia y que no escatimaron abnegación y entusiasmo en sus tareas fatigosas.

Con cariño especial y profundo tributo mis agradecimientos al Cuerpo de sub-oficiales y cabos de esta División. Su trabajo no interrumpido en la instrucción y educación de los contingentes anuales; su conducta ejemplar en el servicio y fuera de él; su abnegación virtuosísima para sobrellevar los sacrificios y privaciones de que los superiores somos testigos; y su gran temperamento disciplinarios, que brinda a la República la fuerza conservadora de su seguridad interna y externa, son valores preciosos que el común de las gentes no sabe ni puede apreciar, pero que nosotros, los delegados de S. E. el Presidente de la República en el ejercicio del mando, sabemos valorar en toda su admirable significación, por mucho que los oculte el ropaje de la austera modestia de ese personal.

Para el Cuerpo de oficiales que ha servido a mis órdenes, tengo el aplauso, la gratitud y el afecto del jefe que sabe que su trabajo hubiera sido poco menos que estéril, si le hubiese faltado la colaboración inteligente y esforzada de sus compañeros, a quienes, en verdad, se debe todo el éxito de la labor profesional.

Permítaseme que haga una referencia especial.

Deseo dejar constancia en esta Orden Divisionaria de la conducta admirable de las unidades que hubieron de vivir concentradas durante dos meses en Cartagena, Llolleo, en condiciones precarias que no hay para qué rememorar y en mérito de circunstancias difíciles de nuestra vida institucional. Para los señores brigadieres, coroneles don Carlos Hinojosa, don Carlos Harms, don Francisco Carvacho y don Pedro Muñoz, para mi Jefe de Estado Mayor, teniente coronel don Diego Guillén; para los señores comandantes del Buin, don Ricardo Olea; del Pudeto, don Galvarino Andrade; del Cazadores, don Bartolomé Blanche; del Tacna, don Arturo Puga; del Maturana, don Anatolio Sáez; del Escala, don Ambrosio Viaux; del Telégrafos, don Armando García, y del Tren, don Carlos Grasset; para mi personal de oficiales de Administración, presididos por el Intendente don Carlos Valdivieso; y para todo ese Cuerpo de Oficiales y Sub-Oficiales que vivió conmigo esas horas, dejo aquí estampada mi profesión de honda gratitud, sin que ésto amengüe los méritos de los demás señores Comandantes y personal de las otras unidades de mi División, porque si todas ellas hubieran debido concentrarse en esas condiciones, en todas seguramente hubiese admirado la misma decisión, el mismo trabajo y la misma leal y entusiasta colaboración.

El General, el camarada y el amigo estrecha la mano de todos sus subalternos, con la expresión de sus votos más afectuosos por su bienestar personal y el de los suyos; y reitera a sus queridos y buenos conscriptos, que mañana tornarán a la vida ciudadana, el **¡hasta luego!** del jefe a sus reservistas y el **¡sursum corda!** del hombre que, al despedirlos del cuartel les recomendó energía, honradez, patriotismo y amor al hogar, como armas poderosas para su triunfo en la nueva etapa de sus vidas.—**LUIS CABRERA, general Comandante en Jefe de la I División".**

LA ENTREGA DEL COMANDO DE LA II DIVISION

Hoy se efectuará la entrega del comando de la II División del general Cabrera al nuevo jefe, general señor Pedro Dartnell. Servirán de interventores en este acto el general señor Ramírez Ortiz y el Intendente de Ejército señor Julio Hinojosa.

AYUDANTE DE LA DIVISION

Como se sabe hasta ahora, atendía la ayudantía de la II División, el capitán señor Arturo Carvajal, distinguido oficial que ha desempeñado este cargo con dedicación e inteligencia. El capitán señor Carvajal ha sido destinado de ayudante del Comando de las Fuerzas no Encuadradas.

Para reemplazar al capitán señor Carvajal se nombró al capitán señor Ernesto Fernández Tapia.

Contingente militar

Hoy se llevará a efecto el licenciamiento del contingente militar de 1923.

El 2 de Mayo próximo se deberá presentar a reconocer cuartel el contingente de 1924.

Inspección de Tiro de la II Zona

Por decreto de fecha reciente, se fijó la ciudad de Valparaíso como asiento de la Inspección de Tiro de la II Zona, que funcionaba en el Ministerio de la Guerra.

Al personal de esta Inspección pasará revista el comisario en las listas del Regimiento de Infantería Maipo N.o 2.

Fallecimiento de un teniente

Ayer ha fallecido en esta capital el teniente de Ejército, señor Gastón Reyes.

Sus funerales se efectuarán hoy.

3.a Brigada combinada

El teniente coronel señor Diego Guillén Santa María, fué nombrado jefe del Estado Mayor del comando de la III Brigada Combinada.

Estado Mayor del Comando de la II División

Jefe del Estado Mayor del comando de la II División del Ejército, se nombró al teniente coronel señor Quintiliano Barbosa Urrutia.

Estrella de oro

Al teniente coronel señor Quintiliano Barbosa Urrutia, se le concedió la Estrella de Oro, por 30 años de servicios en el Ejército.

REGIMIENTO YUNGAY. — Se efectuó la entrega del comando del Regimiento Yungay, que hacía el comandante señor Honorato, al jefe de igual jerarquía, señor Nemesio Valenzuela.

LA REORGANIZACION DEL EJERCITO

En la mañana de ayer se celebró un consejo de generales de la guarnición, presidido por el Ministro de la Guerra, general don Luis Brieba.

El consejo se ocupó del reciente decreto de reorganización del Ejército. El Ministro de la Guerra pidió a los generales que le expusieran las reformas, que, a juicio de ellos, habría necesidad de introducir en dicho decreto.

Los generales le manifestaron que las disposiciones del decreto de reorganización, las cuales ya se han comenzado a poner en práctica, les merecen absoluta aceptación, pues estiman que ellas obedecen a necesidades reales y están inspiradas en los modernos conceptos de la táctica y estrategia militar.

EN EL BATALLON DE CONSTRUCCION DEL REGIMIENTO FERROCARRILEROS

LA OBRA EDUCADORA DEL EJERCITO

El Sábado 12 del que rige, se realizó la revista de instrucción primaria del contingente que se va a licenciar.

Dentro de la natural sencillez de la vida de cuartel, se dió al acto la importancia que, por desgracia, no es corriente concederle.

Asistieron los señores comandantes del Regimiento, del Batallón y de las dos compañías con personal en la Escuela, y el inspector general de las Escuelas del Ejército.

El personal de alumnos, dividido en tres cursos, progresivos, fué examinado en detalle por sus profesores respectivos, y también por el comandante del Regimiento, quien manifestó su complacencia por el resultado de la enseñanza.

Terminado el examen, se desarrolló un acto sencillísimo y privado entre alumnos y profesores, en el cual se hizo recuerdos de la vida de cuartel, de las tareas escolares, de su provecho y de su indispensable aplicación en la vida. Se habló de lo que significa la enseñanza primaria hermanada a la instrucción en las armas y su uso debido. Finalmente, se puso de relieve el testimonio de aprecio y de ayuda efectiva dada por los profesores a sus alumnos conscriptos al procurarles durante su instrucción, el papel, la tinta y demás útiles que por estrechez del presupuesto no pudieron ser proporcionados por los jefes encargados de ello, y sin lo cual no habría podido funcionar la escuela.

Se exhortó a los alumnos a demostrar en la vida ciudadana los conocimientos y las virtudes practicadas en el cuartel, guardando intacta su destreza y espíritu militar para el caso desgraciado de una guerra exterior.

Cariñosas palabras de aliento se tuvo, especialmente para los conscriptos que, habiendo empezado su servicio militar analfabetos absolutos, lo terminaban sabiendo leer, escribir y con conocimientos generales que habrán de serle de mucha utilidad en la vida.

Momentos después, un grupo de conscriptos se acercaba espontáneamente a los profesores a manifestarles, con ese lenguaje sencillo y rudo, pero que nace espontáneo del alma agradecida, esa gratitud que es lo único con que se paga la labor enaltecedora del maestro.

DESTINACIONES.—El Ministerio de la Guerra decretó ayer las siguientes destinaciones:

Capitanes Arturo Picón Ruiz, al Estado Mayor General de Santiago; Octavio Von Chrismar, a la Escuela de Aplicación de Infantería, y Arturo Carvajal Arrieta, como ayudante del comandante de las tropas no encuadradas, en la reorganización del Ejército, y Gonzalo Valdivieso Herrera, a la Escuela de Aplicación de Infantería.

DEPARTAMENTO DEL PERSONAL.—En la oficina de Reclutamiento del Departamento del Personal (Ministerio de Guerra) se necesita por asuntos relacionados con el servicio militar, al ciudadano Alberto Tagle Valdés.

SUB-ASOCIACION DE TIRO.—Cítase a reunión general para mañana en el casino de sub-oficiales del Regimiento de Infantería Buin N.o 1, a las 8 P. M., para tratar sobre el certamen que se verificará próximamente.

ASOCIACION SPORTIVA MILITAR DE CHILE.—Como fué anunciado, el Viernes pasado tuvo lugar la reunión general de la Asociación Sportiva Militar de Chile, donde se hizo la elección del nuevo directorio que regirá los destinos de esta institución, por el presente año, quedando constituído como sigue:

Presidente, sargento 1.o señor Luis Pérez, del Batallón Telégrafo; vice-presidente, sargento 1.o señor Carlos Escobar R., del Ministerio de Guerra; tesorero, sargento 1.o señor Roberto Oñate, del Regimiento Tacna; secretario general, sargento 2.o señor Tránsito Faundes, del Batallón Telégrafos; pro-escretario, cabo 1.o señor Angel López, del Regimiento Cazadores; directores: vice-sargentos 1.os, señores A. Parra, del Regimiento Cazadores; E. Jara, del Regimiento Maturana; José Verdugo, del Regimiento Buin; Luis Vargas, del Regimiento Tacna, y sargento 1.o señor Pedro Aracena, del Grupo de Artillería Escala N.o 2.

Neutralón
SILICATO DE ALUMINIO SINTETICO
NEUTRALIZANTE DE LOS ACIDOS DEL ESTOMAGO

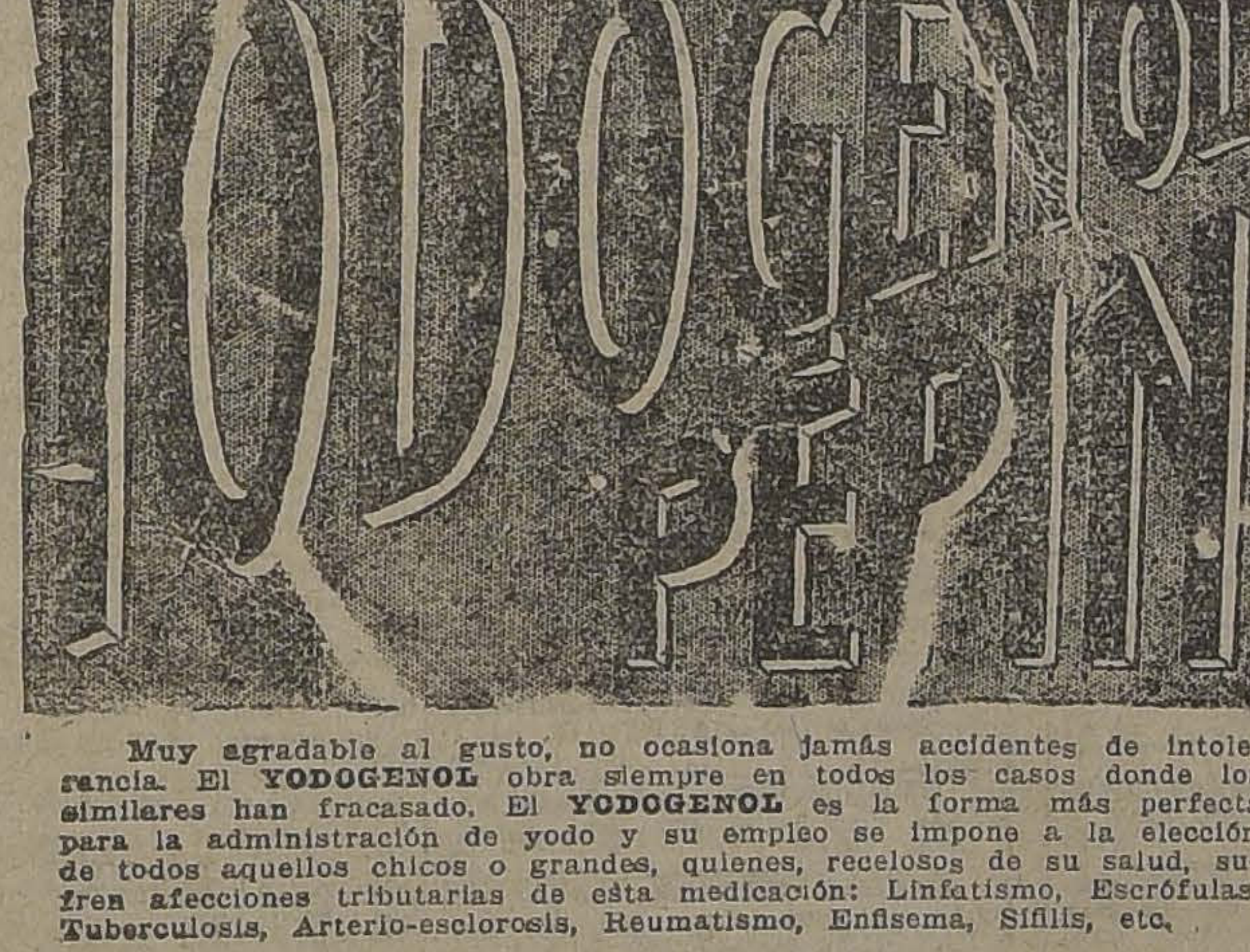

Muy agradable al gusto, no ocasiona jamás accidentes de intolerancia. El **YODOGENOL** obra siempre en todos los casos donde los similares han fracasado. El **YODOGENOL** es la forma más perfecta para la administración de yodo y su empleo se impone a la elección de todos aquellos chicos o grandes, quienes, recelosos de su salud, sufren afecciones tributarias de esta medicación: Linfatismo, Escrófulas, Tuberculosis, Arterio-esclorosis, Reumatismo, Enfisema, Sífilis, etc.

AGENTE CONCESIONARIO:
VICTOR CORRY
MONJITAS 789 — SANTIAGO

SIGUE la REALIZACION
DE SEMANA SANTA
CON UNA VERDADERA LIQUIDACION EN PESCADOS, CONSERVAS Y ACEITES FINOS

$ 2.00	kilo	Bacalao fresco.
3.60	kilo	Bacalao especial.
4.80	kilo	Bacalao extra.
6.50	kilo	Bacalao Noruego sin espinas y sin cuero.
0.75	lata	Sardinas ahumadas.
1.00	lata	Sardinas Españolas en aceite puro de 200 gramos.
1.40	lata	Sardinas Noruega en caja grande, 380 gramos.
1.90	lata	Sardinas Americanas con tomates, 600 gramos.
2.60	lata	cabecitas de espárragos de Rubio, nueva cosecha.
3.50	lata	Espárragos lata de 1 kilo.
0.90	lata	Lenguas de erizos.
1.30	lata	Centollas, lata chica.
3.50	lata	Centollas, lata grande.
1.20	lata	Ostras.
1.80	lata	Ostiones.
4.50	lata	Langostas, lata grande.
0.60	lata	Arvejas, nueva cosecha.
1.00	lata	Guindas, Uvas y Ciruelas al jugo.
4.90	lata	Aceite Panicello, lata 1 litro.
9.80	lata	Aceite Panicello, lata 2 litros.
5.50	lata	Aceite Sasso, lata 1 litro.
10.80	lata	Aceite Sasso, lata 2 litros.
4.90	lata	Aceite Betis, lata 1 litro.
5.50	lata	Aceite Bau, lata 1 litro.

MIGUEL AGUILO
PUENTE N.o 575 Y 577
ANTIGUO AGUILO HNOS.

NOTA.—Realizamos un lote de conservas surtidas con la etiqueta deteriorada al ínfimo precio de $ 0.40 lata.

AVISOS ECONOMICOS

Agencia de "LA NACION"
— Y —
"LOS TIEMPOS"
INDEPENDENCIA 956
Se reciben avisos, suscriciones y venta de diarios.
Abierta de 8 A. M. a 9 P. M.
Artículos de escritorio y útiles para colegiales.

AVICULTURA Y CULTIVOS

TIERRA, HOJAS DE LITRE, OFREcen los Criaderos Corral y Las Palmeras. Por mayor y menor. Bandera 130. A-16

UVA 18 CENTAVOS KILO, VENDE Viña "Lo Cruzat", de Federico Cooper. Quilicura. A-15

COMPRO SEMILLA DE HIGUERIlla, linaza, nabo, maravilla, cáñamo. Casilla 559. A 17

CANARIOS, COMPRO VENDO A domicilio, dirigirse por carta, Guillermo Vargas. Mercado Central. 16 A

AUTOMOVILES Y CARRUAJES

¡¡AUTOMOVILISTAS!!.. .REPARAciones de automóviles de cualquier marca con grandes facilidades de pago, ejecuta el "Continental Garage" Diez Julio 561. Abril 30

ALFA-ROMEO ES EL AUTOMOVIL de fama mundial por su insuperable máquina y regia presentación. Agente: Ruperto de los Reyes, Morandé 147. A 18

COMPRO GONDOLAS POR CUOTAS mensuales, o me encargo de su reparación general y su explotación en condiciones ventajosas. "Continenta Garage". Diez de Julio 561. Abril 30

COMPRA-VENTA TODA CLASE automóviles, diversos talleres, reparaciones generales. Arriendo boxes. Lavados. "Gran Garage", 10 de Julio 444. Teléfono 294, (Matadero). 4-Junio

AUTOMOVILISTAS: COMPRO blocks en mal estado, y nos encargamos de su arreglo perfecto. "Continental Garage". Diez de Julio 561. 8-Mayo

SE VENDE UNA BICICLETA Bianchi, flamante, en $ 300, calle Santo Domingo 2325. A-15

ESCUELA PRACTICA DE CHAUFfeurs mecánicos, Cursos rápidos, enseñanza por sus dueños, varias marcas. Vicuña Mackenna 448-456. Julio 9

AUTOMOVIL SCRIPPS BOOTH, SE vende de ocasión en perfecto estado. Fontecilla 81. 15-A

CARRETON ARENERO COMPRO. Avenida Condell 117. Providencia. A-15

AUTOMOVILES DE OCASION: SIRvase dar sus órdenes para compra o venta, a Ruperto de los Reyes, oficina Morandé 147. A 18

NEUMATICOS Y CAMARAS; LAS vulcanizaciones del taller "La Estrella", son las mejores. Brasil 25 B. A-16

RUEDAS MACIZAS CASERAS, Ford, vendo ocasión Rancagua 79. 16-A.

VENDO CARRETELA LIVIANA, con caballo, en $ 700. Sotomayor 586. A-15

GONDOLA 19 PASAJEROS, POCO uso, perfecto estado, garantido, vendo ocasión por ausentarme al Norte. Arturo Prat 389. A-15

CARRETELA LECHERA CASI NUEva vende en $ 1,700, firme, liviana, ferretería importada, flamante, Aldunate 1880. 17 A

VENDO CHASIS FORD EXCELENte. Avenida Quintas 140. A-17

SE VENDE UN CAMION DE DOS toneladas "Tuxton Ford", para pasajeros o carga. Tratar: Morandé N.o 628. A-17

AUTO FORD DE OPORTUNIDAD vendo, 3 asientos, nuevo y bien garantido, ruedas desmontables, una de repuesto equipada, cámaras y forros Faristone, de cuerda; carrocería Renabaut; capita y cortinas de cuero, fundas y útiles completos. Arturo Prat 1864.

AUTOMOVIL "BUICK", 6 CILINdros, 5 asientos, garantido en perfecto estado, vendo de ocasión $ 9,2[illegible] Rosas 961.

COMPRO UN AUTOMOVIL DOdge, usado cinco asientos, tipo cerrado M. Tompson 3634. 17-A

VENDO AUTO CHANDLER, 7 asientos, buen estado, rueda alambre, neumáticos nuevos, regalo 7.000. Ejército 724. 16-A.

POR VIAJE URGENTE VENDO gondola, San Isidro 95.

ARNESES DE COCHECITO, CArretelas, camiones para toda clase carruajes, vendo. Surtido monturas, huaso e inglesa, precios bajísimos. San Diego 978. 28 A

AUTO FORD DE OCASION COMpro. Matucana 961. 16-A.

CARRETELA CON O SIN CABAllo y apero. vendo. Llano Subercaseaux. Avenida Milán 52. 16-A

VENDO DOS CARRETELAS LEcheras, con reparto y lechería. Rodríguez. Lo Ovalle. Briones Luco. 16-A

VENDO GONDOLA FORD, PERfecto estado. Socio garantizo éxito. Juan Vicuña 1429 16-A

LOTE 5 COCHEROS, VENDO. Lord Cochrane 1330.

AUTOMOVIL DE OCASION, VENDO. Arturo Prat 1392.

VENDO CARRETELA, SANTIAGO 1260. 17-A.

MAGNIFICA GONDOLA VENDO por no poder atenderla. Gorbea 2325. 17 A

SE VENDE UNA CARRETELA nueva, sin uso. San Ignacio 1854. A-18

VENDO COCHE DE 4 ARROBAS; prensa de vendimia, véndese. Carmen 444, de 8 a 12. A-16

OCASION VENDO GONDOLA CON medio pago al contado y lo restante con facilidades. Victoria 1122. A-17

VENDESE CARRETELA PARA carnicería, sin uso. San Alfonso 59. A-16

ARRIENDOS (Necesitan)

NECESITO CON URGENCIA CASA bajos, central, hasta $ 300. Ballesteros. Casilla 280. A-15

NECESITO CASA, SE PRESTE PAra negocio, barrio popular. Condiciones buenas para propietario.—J. Bonhomi, Correo Central. A 15

DESEO ARRENDAR LOCAL CON galpón para industria. Ofertas con precio, a casilla 3461. A 16

FAMILIA EXTRANJERA NECESIta dos departamentos amoblados, centrales, por tres o cuatro meses. Dirigirse: Hotel Río de la Plata, Maddem. A-16

DESEO ARRENDAR CASA CHICA amoblada, barrio no muy apartado. Dirigirse: G. V. Correo Central. A-16

NECESITO ARRENDAR EN BArrio popular local para negocio. Maestranza 130. 16-A.

NECESITO ARRENDAR BUENA casa barrio Providencia, cerca carros 11. Dirigirse: H. H., Correo 11, Casilla 3. A-15

ARRIENDOS (Ofrecen)

$ 450 OFREZCO ESPLENDIDA CAsa en la Alameda de las Delicias Recién refaccionada Consta de: ocho habitaciones, fuera de servicios, luz eléctrica y gas. Tratar: Bandera N.o 168. N-O

$ 240 y $ 260 CASAS COMODAS Y recién terminadas. Tratar: Maestranza N.o 28. Casa N.o 3. Mayo-5

$ 230 ARRIENDO COMODA CASA en altos. Argomedo 311. Llaves: Maestranza 591. 16-A

A MATRIMONIOS DISTINGUIDOS arriéndanse lindas piezas a la calle, con sin muebles. Casa extranjera. Bandera 780. A-15

ARRIENDO MEDIA CASA, 3 A 4 piezas, luz y servicio independiente. Gorbea 2160. A-15

ARRIENDASE ESPLENDIDA CAsa amoblada. Avenida España, seis dormitorios, etc. Sólo mil pesos mensuales si trátase arrendatario respetable. Referencias: España 195. A-16

ARRIENDO RECOLETA 1163, ALtos, once piezas, gas, luz eléctrica, toda servidumbre. A-15

CASITA, TREINTA PESOS. CITE San Francisco 684. 15-A

ARRIENDASE SALON, PIEZA amoblada. Delicias 1164. A-16

ARRIENDO UNA ESPLENDIDA esquina en la Avenida La Paz, esquina Olivos. Tratar: al frente. 17-A.

ARRIENDASE ESPLENDIDO ALmacén, con casa-habitación, en el barrio más comercial, Matadero, San Diego, al llegar a Franklin. Tratar: San Diego 2007. (Sombrerería Rosenblitt). 15-A.

ARRIENDO PARTE DE LOCAL A maestro zapatero. Santo Domingo 1439.

ARRIENDO PIEZA A CABALLERO o señora honorable. García Reyes 150.

$ 100 Y 140 SE ARRIENDAN CAsas recién construídas. Cuatro y seis piezas. Todo servicio. Tratar: Irarrázaval 210.

$ 60, 70, 80 ARRIENDO CON LUZ agua, casas dos piezas recién empaneladas, patio, alcantarillado perfecto. Vicuña Mackenna 1471.

PIEZAS, LUZ CASA FAMILIA CAmilo Henríquez 706. Entrando por Rancagua. A-16

ARRIENDO BUEN DEPARTAMENto a matrimonio o personas honorables. Olivos 622. A-17

ARRIENDO AMOBLADA COMODA casa, prefiero extranjero. Diez de Julio 438. A-17

ARRIENDO PIEZAS SIN MUEbles, caballero. Carmen 177. A-16

ALTOS TRES BALCONES, DIEZ piezas, luz eléctrica, campanillas, galería vidrios, 225 pesos. Aldunate 856. A-15

ARRIENDO PIEZA BALCON CAlle Serrano 68. A-15

SE ARRIENDA UN LOCAL PUERta ancha, para [illegible]ocio u otra industria. Lore[illegible] A-15

$ 60 PIEZA [illegible]BLADA. ALONSO Ovalle 1240. A-16

ARRIENDO CASITA DOS PIEZAS, luz. Andrés Bello 579.

SE ARRIENDA UN DEPARTAmento, a matrimonio con poca familia. Chiloé 1227. 17-A

ARRIENDASE CARRETELA CON caballo, por meses o por días. Libertad 1217.

$ 300 ARRIENDASE ALTOS, ALmirante Barroso 434, ocho piezas, dependencias. Tratar: Compañía N.o 1811.

$ 240 ARRIENDO CASA 8 PIEZAS, hall, 3 patios, todo servicio. Verla: Avenida Francia 1054. Tratar: Recoleta 525. A-16

SE ARRIENDA UN DEPARTAmento independiente. Inglaterra N.o 1302; gran patio. A-16

$ 600 LIRA, REGIA CASA ALTOS, numerosas habitaciones, amplis galerías, toda comodidad. Tratar: Egaña 547, de 8 1|2 a 9 y 12 a 2.

$ 600 MARCOLETA, ESPACIOSA casa bajos, numerosas habitaciones, decoradas. Tratar: Egaña 547, de 8 1|2 a 9 y 12 a 2.

DEPARTAMENTO A LA CALLE, en bajos, con baño y W. C., luz eléctrica, arriéndase a caballero sólo. Compañía 1849. A-16

ARRIENDO LOCAL ADECUADO, para oficina o sastrería. San Antonio 180.

SE ARRIENDAN DOS PIEZAS. — Rosas 1688. 17-A.

$ 250 ARRIENDASE ALTOS 6 PIEzas, luz eléctrica, gas. San Francisco 432.

$ 263 273 CHALETS LIMPIOS, COmodos, arriéndanse a matrimonios y familias honorables, seis habitaciones servicios, subterráneos, electricidad, patio. Brasil 758, chalet 10 al interior. A—16

DEPARTAMENTO INDEPENDIENte tres piezas arriendo con sin pensión. San Diego 956. A—17

DOS PIEZAS A LA CALLE ARRIENdo un paso Alameda. Dirigirse L. A., Casilla 5070.

ARRIENDO DEPARTAMENTO DOS piezas, cocina, luz, 85 pesos. Maestranza 991. 16 A

CHALET DOS PISOS RECIENTEmente construído, cinco dormitorios y dependencias. Luz eléctrica, gas, garage, jardines, arboleda, arriendo. Avenida Manuel Montt 1006. 18 A

ARRIENDO BARATO ELEGANTE pieza alle a caballero. Verla: Gálvez N.o 202. A—17

COMODA CASA RECIEN TERMINAda, seis habitaciones y dependencias, patio y sitio. Arriéndase Avenida Seminario 646 por calle Múgica. A—17

EN CISTERNA (VILLA ITALIA), arriendo casa-quinta, 6 piezas, cocina, baño, electricidad y agua. Asc. Casilla 3849.

ARRIENDO LINDA PIEZA SIN muebles, casa extranjera. Baño. Serrano 75. 16-A.

ARRIENDASE LINDA PIEZA CAsa familia honorable. Calle Lira 746.

ARRIENDO 2 PIEZAS CON O SIN muebles a caballero o señora sola. Brasil 758. Chalet 15. 16-A

DEPARTAMENTO INDEPENDIENte, a la calle se arrienda a caballero o matrimonio solo. Nataniel 251. 16-A.

ARRIENDASE BARATO LOCAL apropiado para bodega o industrias. Barcelona 12. Llano Subercaseaux. 16-A.

ENCUADERNACION E IMPRENTA ECHEVERRIA
— DE —
ARTURO ECHEVERRIA FERNANDEZ
San Diego 1235.—Teléfono Inglés 23 Matadero.—Santiago
Se encarga de ejecutar trabajos de imprenta y Encuadernación, con prontitud y esmero. Especialidad en trabajos de oficina y Barcos.
Atiendo toda clase de pedidos de provincias, a precios reducidos. Agencia de "LA NACION" y "LOS TIEMPOS"
Se reciben avisos y suscriciones hasta las 9 P. M.

295, ARRIENDO CASA 2 PATIOS, Prat 289. Tratar Serrano 738. 15-A.

ARRIENDO BARATISIMA, ESpléndida casa moderna, todas comodidades. Lira 368. 16-A.

COMODA CASA CON GRANDES habitaciones, dependencias, arriéndase desde luego. Arturo Prat 407. 15-A.

SE ARRIENDA UNA CASA DE ALtos recién terminada, con los últimos adelantos higiénicos, en Maestranza 1401. 15-A.

SE ARRIENDA UNA CASA, CALLE Sierra Bella 1731, con toda comodidad. Tratar al lado, frente Plaza Bogotá. 15-A

$ 300, COMODA CASA 7 PIEZAS, sala baño, galería vidrio, jardín a la calle, luz eléctrica, dependencias. Avenida Beaucheff 1357. Tratar: Huérfanos 1657. A-16

$ 130 ARRIENDO CASAS HIGIENIcas, España 170. Tratar 148. M-1.o

$ 450 ARRIENDO ALTOS RECIEN construídos. Carrera 245. M-1.o

150, 100 CASAS 5 PIEZAS CENTRAles. Rosas 2203. A-15

70, CASA 3 PIEZAS, ALTOS, SANta Rosa 1496. A-15

12, 15 SEMANAL, CASITAS 2 PIEzas. Sta. Rosa 1496. A-15

9, 10 SEMANAL, CASITAS EMPApeladas. Sta. Rosa 1855. A-15

DEPARTAMENTO TRES LINDAS piezas, cocina arriéndase. Edisoón 4265. A-15

$ 350 ARRIENDO ESPLENDIDOS altos, grandes, recién refaccionados, gas y luz eléctrica. Benavente 696, esquina Domeyko. A 15

SE ARRIENDA ESPACIOSA CASA de esquina, en perfecto estado. Santo Domingo 1318. Llaves y tratar: Santo Domingo 1312. A—16

COMODAS PIEZAS BALCONES CAlle, otras interior, con pensión, desde $ 120, dos personas, 200. Santa Rosa 217. 15 A

INMEDIATA ALAMEDA ARRIENdase la casa un piso. Bilbao 30. Habitaciones espaciosas, dos patios, todo servicio. 15-A.

ARRIENDO COMODA CASA A[illegible]blada. cuatro dormitorio[illegible]medor, pieza de baño, ga[illegible] parrón, árboles frutales y [illegible] Luz eléctrica y gas. Trata[illegible]eras 528. 15-A

$ 320 ARRIENDO LOCAL [illegible]te para tienda, sombrerer[illegible]tería, etc. Tiene casa ha[illegible] dos patios, luz eléctrica, gas. Independencia 960. Tratar: Carrión 1270. A 15

ARRIENDASE COMODA MEDIA casa. Dávila 959. A 17

$ 215 ARRIENDASE BUENA CASA para negocio. Bandera 174. A 1[illegible]

$ 150 ARRIENDO CASA CALLE. Ñuble N.o 769. 15-A.

CON PENSION ARRIENDO MAGníficas piezas con o sin muebles. Olivares 1652, entre Dieciocho y Castro. 31-M.

CASA O CITE COMPRO CON O sin renta, San Diego, Alameda o barrio comercial, por carta: Maipú 8, Losada. A-15

ARRIENDASE EXCELENTE LOcal para negocio. Cochrane 885. 15 A

ARRIENDO DEPARTAMENTO dos piezas, matrimonio o señoras solas. Calle Santiago 1147. 15-A.

SE ARRIENDA DOS DEPARTAmentos a matrimonio o señoras solas. Calle Santiago 1147. 15-A

ALHAJAS

COMPRO PLATINO, ORO Y JOyas. Taller de Ramón Callís. Compañía 1023. Abril 27

¡NOVIOS! ARGOLLAS ORO 18 A 14 kilates, ofrece Relojería Sportman, 30 pesos par. San Diego 780. 1.o-Mayo

BRILLANTES, ORO, PLATINO, toda joya, compro. Moneda 937. A-15

ANIMALES

PERROS COLI SE VENDEN. SAN Pablo 2157. A-17

COMPRO PAREJA CABALLOS mansos y trotadores, para carretela. — Dirigirse: Maestranza 910. A-16

PERDIGUERO MANCHADO BLANco con café perdido el Sábado, gratificaré quien lo devuelva. Carmen 67. 16-A.

VACAS PARIDAS DE TERNEROS chicos, muy buenas lecheras para establo, desembarcamos hoy un lote. Verlas: calle Antonio Varas 1243, esquina Antofagasta. Del mismo lote se venderán hoy Martes en la Feria Rodríguez, calle Exposición. A-15

CABALLO DE PAREJA Y TIRO solo, vendo. Lord Cochrane 1330.

VACAS PARIDAS 10, 12 LITROS, probadas, vendo. Sazié 2970.

COMPRA - VENTA VARIAS

BAÑOS, CALENTADORES, LAVAplatos, realizamos. Chacabuco 18. 18-Abril

EXCUSADOS DE LOZA REALIZAmos una partida. Chacabuco 18. Abril 16

¡ESTUFAS! ¡ESTUFAS! ESTUFAS a parafina, calidad insuperable, precios bajos. Bandera 140, oficina 4. A-20

COMPRO BOLETOS EMPEÑOS: alhajas en general, pianos, muebles, plaqués, cuadros, antigüedades, armas fuego, máquinas escribir y coser "Singer". San Francisco 323. 19-A

SE NECESITA UNA CAJA DE HIErro para joyería, un motorcito y tor[illegible] relojero. Dirigirse [illegible] 4680. A-15

COBRE 1.10, BRONCE 1.00, PLOMO zinc 0.70, estaño 9.00 kilo, fierro fundido y dulce. Compro sacos cementeros 0.60. San Diego 1261. 15-A

METALES VIEJOS Y FIERROS compro pago bien. Gálvez 1505, esquina Pedro Lagos. A-17

CARBON DE QUILLAY DE PRIMERA clase, llegado en carretas, a precio bajo, vende: Enrique Antillo, San Pablo 2507. Teléfono inglés 2. Yungay. A-16

HUESO MOLIDO, CONCHUELA, sangre seca para aves, semillas hortalizas, flores. Morandé 720. 18-A.

VENDESE ESTANTERIA Y MOSTRADOR. Mapocho 2098 A-15

HUESO MOLIDO, CONCHUELA, sangre seca para aves, semillas hortalizas, flores, Morandé 720. 18-A.

INSTALACION LITOGRAFICA, máquinas, piedras, útiles sueltos de ocasión compro. B. N., Casilla 1820. 15-A.

COMPRO COCINAS, AUN DETERIORADAS. Eyzaguirre 541 A 15

COMPRO DOS BILLARES, BUENOS. Pago al contado, de ocasión. Zañartu 1047. A-15

CARNICEROS: VENDO MESON, útiles completos de carnicería, $ 160. Maestranza 650. 15-A

AZUCAR FLOR FINA, BLANCA: $ 23.50 arroba. Trigo candeal primera, $ 34, cien kilos. Mapocho 3001. A-15

CARBON QUILLAY POLPAICO, $ 10.50 saco. Mapocho 3001. A-15

LEÑA EUCALIPTUS TRASADA, $ 10 cien kilos. Trigo blanco primera, $ 34 cien kilos. Mapocho 3001. A-15

VENDESE UN FONDO INMEJORABLE para cocimientos chanchos. Ladrillos refractarios, etc. Aldunate 1380. 17 A

VENDO MITAD VALOR ARMAZON negocio abarrotes. San Francisco 170.

SE NECESITA UNA CAJA DE FIERRO para joyería, un motorcito y torno para relojero. Dirigirse Casilla 4680. 17 A

HUESO MOLIDO, CONCHUELA, sangre seca para aves, flores, Morandé 720. 18 A

A PRODUCTOR COMPRO QUINIENTOS sacos leña, monte o espino. Lira 176, Santiago.

VENDO UNA ROMANA MOSTRADOR. Castro 684 A-16

COCINA ECONOMICA, LAVAPLATOS y varios muebles en flamante estado, vendo de ocasión. Gálvez 202. A—16

DE OCACION VENDO UNA CAMA y varias cosas. San Diego 976, Casita 18. A—16

VENDEN 2 BILLARES CON TODOS sus útiles y un caballo de tiro solo, garantido. Bascuñán Guerrero 1347. A—17

5,000 KILOS DE UVA FINA DE mesa vende la Viña Carmen. Datos San Antonio 430. 16-A.

ROMANAS, ROMANITAS Y BALANZAS, varias clases, pesa suelta de fierro y de bronce, compostura en general,. precios sin competencia. San Francisco 281. (Fábrica). 16-A.

CUEROS ESPECIALES PARA CARTERAS, tapizar muebles y automóviles a precio sin competencia, encontrarán en Chiloé 1920. 19-A

DE OCASION, SE VENDE INSTALACION completa para negocio. General Velázquez 69.

LEÑA, VENDESE CONTRATO. Compañía 1034. Oficina 11. L. Rossel.

INSTALACION Y VARIAS MERCADERIAS para despacho, véndese. Bravo 691, entre Infante y Román Díaz. A-16

VENDO COLCHONES, CATRES, guardarropas, sommiers, cortinas. 21 de Mayo 831. A-16

LOTE DE MARMOL VENDO. SAN Francisco 248. 17-A.

VENDO INSTALACION COMPLETA cantina, un billar completo una mampara. San Alfonso 498. A-16

VENDO DE OCASION, ESPLENDIDA cocina económica. Agustinas 2311.

AUTOCLAVE PARA GRASA, A vapor, compro. Prat 1676. 16-A

COMERCIANTES: LLEGO GRAN remesa leña, papas y maíz nuevo. Bodega Melipilla. San Diego 1276. Teléfono 237.

DE OCASION TENEMOS BAÑOS enlozados, lavatorios de columna, bidet, excusados completos. Chacabuco 18.

ALFOMBRA BRUSELAS, MESA centro y juego comedor, véndese. Carmen 444, de 9 a 12. A-16

DE OCASION VENDO VIDRIERA, estantería, sofá y sillones madera, prensa copiar, escritorio, mesa lámparas eléctricas y varios. San Diego 1527. A-16

MODELOS PARA INSTALAR FABRICA tubos cemento, vendo, ocasión. Moneda 2454.

COMPRA - VENTA NEGOCIOS

COMPRAMOS, REMATAMOS NEGOCIOS, anticipando todo su valor. —Sánchez - Campanella. Matucana 717-B. Mayo 5

LINDO ALMACEN (o Botica), recién construído, con casa habitación, se arrienda, esquina Eleuterio Ramírez. Nataniel 291. 16—A

BODEGA DE FRUTOS DEL PAIS, poco capital, muy buena situación, vendo. San Pablo 3999. A-18

TALLER MECANICO DE PRECISION, se vende por ausentarse del país. Tratar F. L. Correo 3, Valparaíso. 18-A.

VENDO BAR RESTAURANT Y HOTEL. Buena clientela, calle Matucana 843. 15-A

CARNICERIA VENDO POR AUSENTARME; buena situación; precio regalado. Castro 543. 16-A

VENDO SOLO POR $ 8.000, FACILIDADES pago, bar segunda categoría con venta mensual de $ 6,000. Tratar: Herrera 208. A-15

DE OCASION, VENDO PENSION, con buena clientela, San Pablo 1721 A-19

CON CONTRATO DE SEIS AÑOS, vendo almacén, con anexo mercería, único en el barrio. Casa cómoda y buenas ventas. Tratar: Herrera 208 casa particular. 16-A

VENDO ANTIGUA PASTELERIA, no poder atenderla, mucho porvenir San Pablo 2318. A-16

PANADERIA EN BUENAS CONDICIONES de funcionamiento vendo. San Francisco 934. 15 A

COMPRO COCHERIA CON CABALLOS y carruajes. Pago con valiosos terrenos Valparaíso y pequeña casa ésta, Yungay. Dirigirse: Casilla 2624. A-18

VENDO BODEGUITA MUY BUENA clientela. La vendo por no poder atenderla. Maestranza 209. A 15

AVISAMOS AL COMERCIO QUE hemos comprado al señor Carlos Calderón O., su negocio de abarrotes de la calle San Pablo 3303 al 3323, sin ningún gravamen para la firma. —Yáñez Hnos. A 15

VENDO PASTELERIA Y ANEXO de cigarrería, por no poder atender su dueño. Independencia 1471. 15-A

VENDO NEGOCIO DE PENSION Y billar. (Segunda categoría). Avenida Santa Elena 1335 A-16

VENDO NEGOCIO ABARROTES, buena situación. Eyzaguirre 769. 16-A.

REGALO INSTALACION CUALQUIER negocio. Vergara 677. 16-A.

$ 6,000 COMPRO ALMACEN ABARROTES. F. C. R., Correo N.o 8. A-16

VENDO ACREDITADA CARNICERIA. Andes esquina Libertad A-16

PENSION VENDESE, VERLA, EYZAGUIRRE 1121. 18 A

POR NO PODER ATENDER VENDO negocio Recoleta 2097. verlo, tratar, Lastra 836. 17 A

ALMACEN VENDO, CASA GRANDE, entrada para carretela. Cánon regalado, no cobro derecho de llaves. Capital a gusto del comprador. San Isidro 1501. A-17

VENDO NEGOCIO DE MENESTRA con anexo licores, muy buena situación, al lado de dos conventillos, por ausentarme de Santiago. Castro 479. A-17

COCINERIA VENDESE. INDEPENDENCIA 540. A-19

VENDO NEGOCIO DE BAR Y RESTAURANT en San José de Maipo. Ganancias comprobadas. Tratar: San Diego 142. A-16

ALMACEN ABARROTES BUENA venta diaria, poco capital véndese. Carmen N.o 1401 A—16

VENDO EL ANTIGUO Y ACREDITADO almacén. Bascuñán 589, esq. Gay. Por no poderlo atender. 19-A

HABIENDO COMPRADO EL NEGOCIO denominado "El 21 de Mayo", ubicado en la calle del mismo nombre, N.o 87, no respondo por ninguna deuda, contraída por el antiguo dueño. Julio Herrera. 17-A

VENDO ACREDITADA FRUTERIA y verdulería con buena clientela, poco capital, espléndida situación. Independencia 1105

ESTABLO SE VENDE, CALLE San Miguel 153. 16-A.

POR AUSENTARME, VENDO ACREDITADA pastelería y bodega. San Francisco 506. 16-A.

VENDO DULCERIA Y CIGARRERIA, buena posesión, también acepto socia. Claras 20. A-15

POR NO PODERLO ATENDER por tener que atender industria, vendo almacén de abarrotes bien instalado, en barrio populoso. Tratar: San Diego 1854. A-16

ESTABLO SE VENDE, ESPLENDIDO negocio. Contrato 3 años. Andrés Bello 461. A-16

PANADERIA ACREDITADA BARRIO populoso, véndese por enfermedad dueño. Rosas 2298. 18-A.

VENDO NEGOCIO BUENO, PIEZA habitación. San Pablo 2325. 19-A

ALMACEN, ENORMES ESPECTATIVAS, por enfermedad, vendo. Herrera 208, casa particular. A-17

FABRICA DE PASTELES VENDO ocasión antes de rematar o admito socio, facilidades pago. Tratar: García Reyes 28. A-15

VENDO NEGOCIO COMESTIBLES, mucho porvenir, por ausentarme Santiago. Capital de $ 7 a 8,000. Dirigirse Bascuñán 402. 17 A

COMPRO NEGOCIO ABARROTES de ocasión. San Diego 958.

$ 1,000. REGALO ALMACEN LOCAL grande, casa habitación $ 130, 140, ventas diarias, arriendo barato. Bascuñán 1443.

DENTISTAS

USE DENTADURAS SIN PALADAR recuperará su boca. San Diego 995. Abril 19

DENTISTAS: ESTUDIANTES. VENDO Gabinete Dental Maruri 532.

MECANICA OPTICA, PRECISION.— San Antonio 116. Composturas. Instrumentos cirugía. Dentística. Ingeniería, estuche dibujo. Máquinas escribir, llaves etc. 14-M.

DIVERSOS

INSTALAMOS Y REPARAMOS cuartos de baño, colocaciones de cañerías, venta de artefactos, personal muy competente, precios bajos. Pídanos presupuestos. Teléfono 188. Chacabuco 18. Estación. Mayo 6

$ 70 HECHURAS TRAJES, SASTRERIA recibe. Morandé 594. 23-A

HOJAS GILLETTE, NAVAJAS Y tijeras, afílanse. Portal Fernández Concha kiosko 9 1|2 Abril 30

MECANICA OPTICA, PRECISION.— San Antonio 116. Composturas. Instrumentos cirugía. Dentística, enfermería, estuche dibujo. Máquinas escribir, llaves etc. 4-M.

POR ASUNTOS DE FAMILIA, NECESÍTASE urgente dirección de la señora María Ismenia Gatica. Presencia en Vaplaraíso indispensable por enfermedad hijos. Dirigirse a Pedro López Cañete, Cerro la Cárcel Plaza Cárcel 26. Valparaíso. 15 A

ENFERMEDADES CRONICAS DE señoras, curaciones en ocho días. Procedimiento alemán. Rayos X. Médico especialista. Catedral 1467. Consulta: 2 a 4 P. M. Abril-25

CONTRIBUYENTES DEL IMPUESTO a la renta, la oficina de Contabilidad "Chile" atiende inventarios, balances, contabilidades e información de formularios. Delicias 2628. Casilla 3478. Teléfono 130, Estación. A-17

MOLDES RAPIDO Y PERFECTOS son los que corta la Sastrería Francesa, Estado 363. R. Mack. A-16

LA SASTRERIA NEW YORK, AVISA a su distinguida clientela, que ha dejado de ser empleado de la casa el señor Benjamín Waisblit, y no respondo por pagos que se le efectúen. San Antonio 50. Luis Katz. A-16

COMERCIANTES: EL IMPUESTO a la renta establece la obligación de presentar en este mes, a los impuestos internos, una declaración y balance del negocio, siendo penados con multa los que no lo hagan. Recibimos órdenes para estos trabajos evitándole toda molestia al comerciante. San Palo 1636. San Diego 747.

ELECTRICISTAS, RADIO, ENSEÑO prácticamente fabricación de pilas y baterías secas, aplicables a toda trasmisión eléctrica. Pormenores casilla 1865. A-17

HOTELES Y PENSIONES

DEPARTAMENTO O PIEZA CON pensión a matrimonio o persona de respeto. Nataniel 119.

HOTEL BOHEME OFRECE AMOBLADAS, sin pensión, $ 100 mensuales. San Antonio 54. 21-Abril

ATENCION: DESDE $ 3 DIARIOS, piezas amobladas, con dos camas. $ 5. Gran Hotel Buenos Aires. Delicias 2921, frente Portal Edwards. Anexo-Matucana. 28-Junio

HOTEL BOHEME OFRECE PIEZA amoblada, sin pensión, $ 100 mensuales San Antonio 54. 21-A.

A MATRIMONIO O PASAJEROS de provincia, arriendo pieza buen pensión. Precio módico. Santa Rosa 60. A 15

CASA DE RESIDENCIA IMPERIAL Comida espléndida, estilo familiar. Elegantes dormitorios. Casa tranquila. Elegancia, confort. Teléfono 3453. Moneda 977, esquina Ahumada 3 M

MUY BUENA PENSION DE MESA. Precios módicos. Santa Rosa 60. A 15

PENSION A MATRIMONIOS O CABALLEROS, piezas amobladas, balcones Catedral 2679. A-17

CENTRALISIMO ARRIENDANSE buenas piezas con pensión, días meses. Catedral 1257. 20-A.

ARRIENDO PIEZAS CON O SIN muebles con pensión. Rosas 1358. 16-A.

PIEZAS CON PENSION CASA FAMILIA arriendo. Arturo Prat 876. 15 A

CENTRAL, PIEZA AMOBLADA, con pensión. Argomedo 315. A-18

ARRIENDA PIEZAS CON PENSION y recibe pensionistas de mesa. Alameda 451. 17-A

EN CASA DE FAMILIA ARRIENDO buenas piezas sin pensión. Nataniel 65. 15-A

ARRIENDO PIEZA CON PENSION Precio módico. Rengifo 714. A 15

PIEZA A LA CALLE ARRIENDASE con pensión, a matrimonio solo, casa familia. San Isidro 73. A 17

PENSION, PIEZA AMUEBLADA, balcón; precios módicos. Morandé 791. A-15

CENTRALISIMO: LINDAS PIEZAS, altos, calle, con o sin pensión. Bandera 151. A-15

ARRIENDO PIEZA CALLE, CON pensión, dos personas. Nataniel 128. A-15

CENTRAL, PIEZA GRANDE, PARA matrimonio, buena pensión. San Diego 35. A-15

SE ARRIENDAN PIEZAS EN ALTOS, lindos balcones calle, con o sin muebles, se da pensión, Eyzaguirre 1148 A-18

ARRIENDO SALON CALLE, CON sin pensión Prat 212 A-15

DOS PERSONAS NECESITAN PIEZA con pensión, casa familia, sin pensionistas, situación central. Referencias. A. Prat 560.

PENSION, PIEZAS, PRECIOS BAJOS. San Francisco 170. 16 A

$ 100 PENSION PIEZA AMUEBLADA, media cuadra Estación Mapocho. Artesanos 999 16 A

COMODAS PIEZAS, BALCONES calle, otras interior con pensión, desde $ 120, dos personas, 200. Santa Rosa 217. 18 A

ELEGANTE DEPARTAMENTO con sin muebles, pieza toilet, buena pensión. Carmen 185. A-16

CASA RESIDENCIAL FERRANDO. Estado 75. A fines Abril para matrimonio regio departamento amoblado, baño privado. Excelente comida. Teléfono 3705. Recíbense pensionistas de mesa. A-17

JOVEN DE PROVINCIA, HONORABLE, desea encontrar pensión completa casa familia, sin pensionistas. Dirigirse a Arturo Prat 406.

ARRIENDO PIEZA PENSION, JOVEN estudiante. Santa Filomena 119. Carro Purísima.

CASA HONORABLE, PIEZAS PENSION matrimonio. Estudiantes. Avenida La Paz 27.

EN CASA RESPETABLE EN VALPARAISO, arriéndase una o dos buenas piezas, amobladas y pensión. — Rodríguez 442. A-17

EXCELENTE PENSION DOY A DOMICILIO. Vicuña Mackenna 551. 17-A

CASA HONORABLE PIEZA, PENSION San Diego 262

SE ARRIENDA UNA PIEZA CON pensión, con o sin muebles. Constitución 84. 17-A

PENSIONADO PARTICULAR PARA señoritas, de provincias. Constitución 84. 17-A

ARRIENDASE PIEZAS A SEÑORAS o señoritas honorables con o sin pensión. Santa Rosa 539. 17-A.

ARRIENDO PIEZA CON PENSION. Eleuterio Ramírez 1421

$ 120, PIEZA CON BUENA PENSION, arriendo. San Diego 219 B. 16-A.

LA RESIDENCIAL CONFORT Ahumada 143 es la mejor para vivir y comer bien. 17 A

BRISTOL HOTEL NECESITO MOZO de patio y que sepa encerar inútil presentarse sin recomendaciones.

ATENCION! DESDE $ 3 DIARIOS, piezas amobladas; con dos camas, $ 5. Gran Hotel Buenos Aires. Delicias 2921, frente Portal Edwards. Anexo Matucana. 15 J

MERCED 663, CENTRALISIMO, DOS cuadras Plazas departamentos, piezas con sin muebles altos, bajos. Buena comida, baños.

ARRIENDO PIEZA AMOBLADA con pensión. Precio muy módico. Santo Domingo 2206.

ARRIENDO DOS LINDAS PIEZAS con muebles modernos, flamantes, con o sin pensión. Moneda 1726.

ALAMEDA 777 ARRIENDASE LINDAS piezas calle con o sin muebles pensión. 16 A

CASA FAMILIA ARRIENDA PIEZA sin muebles con pensión. Almirante Barroso 72 A-17

PIEZA O PENSION MESA, PERSONAS honorables, encontrarán. Marín 374. A-17

FAMILIA EXTRANJERA ARRIENDA pieza caballero solo. Gálvez 51. 16-A

EXCELENTE PENSION MESA, SE ofrece. Rosas 3246. 16-A

HOTEL LONDRES. FRENTE ESTACION Central, necesita mesonero y camarera. Es inútil presentarse sin buena recomendación. A 17

INSTRUCCION

LICEO SANTIAGO, GALVEZ 156, Kindegarten, preparatorias, humanidades clases empiezan 17. Matrícula abierta hasta 1.o Abril. Internado, medio pupilaje, externado. Abril-21

INSTITUTO TECNICO COMERCIAL de Chile, Gálvez 154. Cursos comerciales, clases empiezan 17. Matrícula abierta hasta 1.o Abril. Internado, medio pupilaje, externado Abril 21

ENSEÑANZA POR CORRESPONDENCIA. Instituto "Pinochet Le-Brun" Huérfanos 1657. 30-A.

LICEO MUSICAL SANTA CECILIA Arturo Prat 253. Internado para señoritas de provincia Dará 20 becas para estudiantes. Exámenes autorizados por el Supremo Gobierno. Se enseña piano, canto, violín, teoría, armonía 22-Abril

REEDUQUE SU MEMORIA, EN diez lecciones, por correspondencia Solicite prospectos a "Te Roth Memory Course Co. Casilla 7583. Santiago. 30-A

COLEGIO EUROPEO PARA SEÑORITAS. Fundado el año 1901. Delicias 2266. Teléfono 1388. Humanidades completas, exámenes válidos. En sección infantil y preparatorias, recíbense niñitos. Francés e inglés obligatorios. Internas, medio-pupilas, externas. Música con exámenes válidos. Profesorado del Conservatorio Nacional. Pídanse prospectos. A-26

INSTITUTO COMERCIAL DE SANTIAGO, Agustinas 1060, fundado 1915, establecimiento moderno, distínguese eficiencia, enseñanza excelente profesorado. Garantiza preparación rápida, contabilidad, taquigrafía, idiomas, dactilografía. 28-Abril

ACADEMIA DE CORTES PARA SEÑORAS: La matrícula está abierta.— Avenida Matta N.o 7. Cursos rápidos. 2-Mayo.

CURSOS NOCTURNOS ANEXOS AL Instituto San Martín, preparatorias y humanidades. Sistema antiguo y concéntrico. A-16

SEÑORITA FRANCESA PROFESORA piano, titulada; exámenes válidos conservatorio. Santa Rosa 229. 15-A

COLEGIO "INSTITUTO SAN MARTIN", San Martín 64, teléfono 213 Recibe internos, medio pupilos, externos. Atención especial alumnos provincias. Kindergarten, preparatorias, humanidades. Exámenes válidos en el establecimiento. Profesores titulados señores: Ernesto Melo Aguirre, Lorenzo Sazié, Ramón Almendras, Aliro Aceval, Filidor Herrera, F. Fuentes, R. Barría Oyarzún, etc. Enseñanza religiosa a cargo de sacerdotes. Clases principiaron el 17 de Marzo. 1.º M

PIEZA BALCON CON PENSION. Prat 306. 16-A.

NORMALISTA ENSEÑA NIÑITOS. San Ignacio 247. 15-A

SEÑORITAS: CURSO CONTABILIDAD, taquigrafía, idiomas, dactilografía, funcionando. Matrícula abierta. Instituto Comercial. Agustinas 1060.

$ 3 MENSUALES, ENSEÑANZA rápida escritura máquina. Ricardo Santa Cruz 757. 16-A

SEÑORITA INGLESA, CATOLICA, daría clases inglés, francés, piano, en cambio de pieza amoblada, con pensión y baño, en familia distinguida, en Santiago. Dirigirse: F. X. P., Correo Central.

SEÑORITAS: CONTABILIDADES, comercio, idiomas, escritura máquina, taquigrafía, piano, dibujo, pintura, $ 15 mensuales. Instituto Mercantil Estado 239

INSTITUTO MERCANTIL, FUNDADO en 1904, el primero en Chile, en su género, según la Estadística Oficial Estado 239.

NECESITO PROFESORA PREPARATORIAS para niñita, fuera de Santiago. Agustinas 2311.

PROFESORES PREPARAN HUMANIDADES. Molina 134. A-16

PROFESORA MUY COMPETENTE humanidades idiomas y educación final, ofrécese. García Reyes 56. A-15

JUDICIALES

POR AUTO DEL TERCER JUZGADO Civil de este departamento, de 28 de Marzo actual, se ha concedido la posesión efectiva de la herencia quedada al fallecimiento de don Alvaro Lamas García a sus hermanos don Eduardo Lamas García y doña María Lamas viuda de Salinas. A-22

EN EL RECLAMO DE AVALUO DE don Ignacio Rojas sobre la propiedad N.o 352 de la calle de San Francisco de esta ciudad, el 4.o Juzgado Civil citó a comparendo a la Dirección General de Impuestos Internos, a la Municipalidad y al reclamante para el 14 de Abril próximo a las 3.30 de la tarde. — Santiago, 5 de Abril de 1924.—El Secretario. A-17

POR AUTO DE 28 DE MARZO próximo pasado, expedido por el juez don Alejandro Fuenzalida, se ha concedido la posesión efectiva de herencia de los bienes dejados por don Carlos Lalanne Luro, a la señora Margarita Artigue de Lajanne, y a don Carlos 2.o Lalanne Artigue. Por el mismo auto y el de 11 de Abril, se ha ordenado se proceda a la facción de inventario solemne de los bienes dejados por el señor Lalanne por el notario suplente señor Eyzaguirre, quien ha fijado para proceder a este acto el 28 de Abril en curso a las 5 P. M. en su oficina. 25 Abril

EXTRACTO. — POR ESCRITURA otorgada hoy ante mí, los señores José Goñi, Manuel Luque, por sí y en representación de los señores Antonio, Ernesto y Alberto Luque, aumentaron el capital de la sociedad "Goñi y Compañía", formada ante mí el 12 de Febrero último, en la cantidad de quinientos mil pesos, aportados por partes iguales en dinero efectivo, o sea, cien mil pesos cada uno; en consecuencia, el capital social queda elevado a $ 2.214,784.30, correspondiendo a cada socio por su aporte, lo siguiente: $ 600,000 a don José Goñi; $ 422,654.40, a don Antonio Luque; $ 491,374.84, a don Manuel Luque; $ 363,383.42, a don Ernesto Luque; y $ 337,371.74, a don Alberto Luque. Santiago, Abril 8 de 1924.— Luis Cousiño T., Notario. A-17

REMATE VOLUNTARIO. — EL 22 del presente mes, a las 4 P. M., ante el Notario don Pedro N. Cruz, se rematará la gran propiedad de la Avenida Matucana N.os 38 al 44 de esta ciudad, por el mínimum de $ 150,000, que se pagará: reconociendo el subastador dos deudas a la Caja Hipotecaria, reducidas a $ 26.024.17 y el saldo, con 3.a parte al contado, 3.a a seis meses y 3.a a un año, con 8 olo de interés anual. Consultar bases en la Notaría o en la oficina de Julio Pelissier, Morandé 283. A-21

POSESION EFECTIVA.— POR DECRETO del señor juez don Alejandro Fuenzalida de veinticuatro de Marzo de 1924, se ha concedido la posesión efectiva de la herencia testada de don Casimiro Taiba Goycolea, a don Hugo Taiba Cadiz y a don Casimiro, Nicolás, Ernesto y Carlos Taiba González.—El secretario. 17-A.

POR DECRETO DEL QUINTO JUZGADO, cítase a comparendo a la Municipalidad e Impuestos Internos, en el reclamo de avalúo de don Abraham del Valle, de su propiedad, Unión Americana 311, para el 25 del presente, a la una y media P. M A-15

POR DECRETO DEL QUINTO JUZGADO, cítase a comparendo a la Municipalidad de Ñuñoa, e Impuestos Internos, en el reclamo de avalúo de doña Rosa Fenny y otra, de su propiedad Avenida Concha, Ñuñoa 214, para el 25 del presente, a la una y media P. M. A-15

REMATE.— DE ORDEN DEL Juez de la 26 Subdelegación Urbana, se ha fijado el 2 de Mayo en calle Santiago 1146, para el remate del caballo embargado en la ejecución seguida por don Delfín Riquelme contra Juan Castro.— El Actuario. 15-A.

RECLAMO DE AVALUO.—EN SOLICITUD de don Florindo Labbé, reclamando del avalúo del fundo "Lipangue", ubicado en la Subdelegación 13.a de Santiago, el señor Juez del 1.er Juzgado Civil, ha citado a comparendo para el 15 de Abril actual, a las 10 A. M., al reclamante, al Director de Impuestos y a la Municipalidad de Santiago.—El Secretario. 15-A

POR DECRETO DEL JUEZ DEL 4.o Juzgado, se cita a comparendo para el 22 del presente, a las tres tres cuartos de la tarde, a la Dirección de Impuestos Internos, a la Municipalidad y al reclamante, en el reclamo de avalúos interpuesto por don Eduardo Sauvalle, de unos sitios ubicados en las Avenidas de Latorre e Isidoro Errázuriz, Quillicura. 15-A

RECLAMO DE AVALUO.—EN EL reclamo de avalúo de don Aurelio Valenzuela Carvallo, por la propiedad, Molina 201 a 229, el 4.o Juzgado ha citado a comparendo para el 21 del presente, a las 3 1|2, al Director de Impuestos Internos, al tesorero municipal y al reclamante. —El Secretario. 15-A

POSESION EFECTIVA: POR DECRETO del señor Juez don Alejandro Fuenzalida de veinticuatro de Marzo de 1924, se ha concedido la posesión efectiva de la herencia testada de don Casimiro Taiba Goycolea, a don Hugo Taiba Cadiz y a don Casimiro, Nicolás, Ernesto y Carlos Taiba González.—El Secretario. 17-A

EN PRESENTACION DE DOÑA Amelia Tupper Prieto y doña Elisa Tupper de Cuevas, reclamando el avalúo de la propiedad, Agustinas 1465, el Primer Juzgado ordenó citar a comparendo a los reclamantes, a la Dirección de Impuestos Internos y a la Municipalidad respectiva para el quince del presente, a las 10 A. M.—El Secretario. 15-A

EN PRESENTACION DE DON LUIS Droguett y doña Rosario Fredes de Droguett, reclamando el avalúo de la propiedad, Nataniel 1292|98, el Primer Juzgado ordenó citar a comparendo a los reclamantes, a la Municipalidad respectiva y a la Dirección de Impuestos Internos para el quince del presente, a las 10 A. M.—El Secretario. 15-A

EN PRESENTACION DE DON JACINTO Chiché, reclamando el avalúo de la propiedad, San Francisco 122, el Primer Juzgado ordenó citar a comparendo al reclamante, a la Dirección de Impuestos Internos y a la Municipalidad respectiva, hará el veintidós del presente, a las 10 A. M.—El Secretario. 15-A

EN REPRESENTACION DE DOÑA Elisa Zorrilla, reclamando el avalúo de la propiedad, San Isidro 248, el Primer Juzgado ordenó citar a comparendo al reclamante, a la Dirección de Impuestos Internos y a la Municipalidad respectiva para el veintidós del presente, a las 10 A. M.—El Secretario. 15-A

LA ESCUELA NOCTURNA PARA obreros que sostiene el Centro Estudiantes Arquitectura U. de Ch., empezará sus clases el Lunes 21 del presente mes.

EN PRESENTACION DE DON SAMUEL Díaz de Valdés Ugarte, reclamando el avalúo de la propiedad Castro 215-21, el primer Juzgado ordenó citar a comparendo al reclamante, a la Municipalidad de Santiago y a la Dirección de Impuestos Internos para el veintidós del presente, a las 10 A. M.— El secretario. 16-A.

REMATE.—EL 21 DE ABRIL corriente, a las 5 P. M., se rematarán en la oficina del árbitro, don J. Arturo Yávar, calle de Moneda N.o 1525, las siguientes propiedades situadas en el pueblo de Villa Alemana, departamento de Limache: propiedad calle de Roma, incluyéndose la viña que ella tiene, mínimum $ 10,000; propiedad calle de Condell incluyéndose los sitios 66 y 67 con frente a las calles de Roma y Progreso, mínimum $ 800; hijuela Erial de lomajes, mínimum $ 1,200. Facilidades de pago y antecedentes en la oficina del árbitro. 17-A

LIBROS Y ESTAMPILLAS

LIBROS COMPRO SAN DIEGO 105. 21-Abril

LEYES DE LA RENTA Y HABERES con sus reglamentos, recién salida, $ 3.50. Bandera 171. 18-A

ANATOMIA TESTUT, VENDO. Tratar. Moneda 1509. de 2 a 4.

MAQUINARIAS

A DELICIAS 3215, DIRIGIRSE cuando necesite vender, comprar máquinas ocasión. Junio-3

COMPRO MAQUINA SINGER, BOBINA, en buen estado, o los boletos de ellas. Pago buen precio. L. J. K. Casilla 2282. 10-Mayo

CAJA REGISTRADORA COMPRO de ocasión. Ofertas: Casilla 3535. Mayo 6

MAQUINAS DE ESCRIBIR CONTINENTAL vendemos facilidades pago Huérfanos 1057 Mayo 6

MAQUINAS ESCRIBIR VIAJERAS Remington, vendemos. Huérfanos 1057. Mayo 6

MAQUINAS CALCULADORAS Triumphator vendemos. Huérfanos 1057. Mayo 6

MAQUINAS ESCRIBIR COMPOSTURAS especialistas. Huérfanos 1057. Mayo 6

MAQUINAS ESCRIBIR TODAS marcas vendemos ocasión. Huérfanos 1057. Mayo 6

UNDERWOOD COMPRO DE OCASION. Casilla 3535. Mayo 6

CEPILLO PARA FIERRO DE brazo, compro, General Bustamante 80. 15-A

VENDO MAQUINA DENTAL SIBER nueva Delicias 880. A-17

MAQUINAS TEJER NUEVAS, VENDO. 21 de Mayo 557. A 15

VENDEMOS BARATO MAQUINA coser, San Francisco 213 15 A

FRAGUA DE TARROS Y HERRAMIENTAS de herrero a taladros, estampas, etc., compro, Brasil 773. 15-A.

MOLINO SE VENDE, PIEDRAS francesas, moliendo todas clases harinas, veinte, veinticinco sacos diariamente. San Pablo 3186. A-17

VENDO MOTOR PARAFINA CINCO caballos. Independencia 1237. A-17

VENDO 3 MOTORES ELECTRICOS casi nuevos, continuos, de 3 y 5 cabalos A. E. G. y Siemens. General Bustamante 3, al lado Estación de Pirque. A-17

SE VENDE MOTOR ELECTRICO DE 7 1|2. Doy precio de ocasiones. Ñuble 1055. A—17

RADIOTELEFONIA, BUEN RECEPTOR con fonos, vendo en 100. Lira 525. 16-A

MOTOR COMPLETO PARA VICTROLA, ocasión San Pablo 2215.

VENTA MATERIALES USADOS, tejas, planchas zinc, maderas, etc., precios bajos. Huemul 586 17 A

MAQUINA CORTAR PEDAL, COSER; tipos con caja realizamos. Rosas 2686. 16-A.

POR VIAJE URGENTE, REALIZO muy barato máquina de escribir, saldo menaje, ropa y calzado usados. Esperanza 56 A. A 16

MUSICA

ACADEMIA MUSICAL FAUSTINO Arias, Agustinas 2027 Piano, canto, violín, exámenes válidos por decreto del Supremo Gobierno. Mayo-5

MATERIALES DE CONSTRUCCION

FIERRO ACANALADO GALVANIZADO, para techo. Precios muy bajos. Bandera 827.—S. Sack. Abril 21

PLANCHAS FIERRO LISO, NEGRO y galvanizado, surtido completo. Bandera 827.—S. Sack. 21-Abril

METAL DESPLEGADO PARA ESTUCOS. Precios fuera competencia. Bandera 827. 21-Abril

CALAMINA PARA MURALLAS, todas dimensiones, realiza. Bandera 827.—S. Sack. 21-Abril

FIERRO EN BARRAS, PRECIOS sin competencia. Bandera 827. Teléfono 3409.—S. Sack. 21-Abril

CARRETILLAS DE HIERRO Y madera ofrece a precios bajos: Bandera 827. 21-Abril

LLANTAS CON PESTAÑAS, PARA carretelas, a precios bajos, ofrece S. Sack. Bandera 827. 21-Abril

ACERO PARA RESORTES, SURTIDO completo. Bandera 827. 21-Abril

CAÑERIA GALVANIZADA Y NEGRA. Precios bajos. Bandera 827.— S. Sack. 21-Abril

LLANTAS 3 1|2"x4"x1", BARRACA de Fierro. Bandera 827. Precios convenientes. 21-Abril

CORTADOR-AYUDANTE

SASTRE

Costureras para trajes de niños se necesitan en

ALAMEDA 2675

ZINC LISO, TODOS LOS NUMEROS. Precios bajos.—S. Sack. Bandera 827. 21-Abril

$ 9.20 PLANCHA FIERRO ACANALADO negro para techo. Bandera 827. Barraca de Fierro. 21-A

AVIOS RENGO, RIO BUENO, TODA clase materiales para talabarteros vende Talabartería Americana. San Diego 978. 16-A.

TECHO FONOLITA, TENEMOS constantemente grandes existencias para entrega inmediata. Lüer y Paye San Antonio 164. A 15

MOSAICO, CUALQUIER DIBUJO, artificiales, ladrillo doble para garage, tiene existencia. Lira 715. A 17

PUERTAS, VENTANAS MADERA para construcciones realizo. Avenida Condell 117, Providencia. A-15

CEMENTO LEON $ 6.50 SACO; COLORES para baldosas ofrece: Lira 715. A-17

TECHO ACANALADO, 1.30 PLANCHA vendemos. Avenida Subercaseaux 659. Frente Hospital. 15-Jul.

ZINC INGLES, DE 6, 7, 8, 9 PIES, vendo de ocasión, a $ 72 quintal. San Pablo 3018 A-19

TECHO ACANALADO, LO MEJOR, $ 3 plancha grande. Subercaseaux N.o 610, Bandera 78, Oficina 19.

TEJAS VENDO, POR CIENTOS Y miles. Arturo Prat 1864. 16-A

EL MEJOR TECHO ACANALADO alemán, plancha grande, pídalo en fábrica Cochrane 1451. 24-A.

VENDO PLANCHAS ZINC BLANCO y negro acanalado. Patricio Lynch 886. 16-A.

TEJAS USADAS POR CIENTOS, miles vendo puestas domicilio, Matucana 961. 16-A.

MEDICINA

EXAMEN DE LA VISTA GRATIS en el Almacén Optico, Ahumada 264. Atendido por el especialista titulado, Rotter. Gran surtido de toda clase de anteojos y lentes a precios bajísimos. 23-Abril

EL MEJOR REMEDIO PARA LA impotencia, debilidad sexual, anemia, es Bismolan. Pedirlo boticas Daube y Benjerodt. A 20

¡CANOSOS! NO BOTEN PLATA EN comprar tinturas desconocidas. Compren únicamente la Tintura Vegetal Herz, que se vende en Angamos 275, entre Lira y Maestranza, que tiene la garantía de probarla antes de comprar. Frasco: $ 5. 16-A

ENFERMEDADES CRONICAS DE señoras, curaciones en ocho días. Procedimiento alemán. Rayos X. Médico especialista. Catedral 1467. Consultas: 2 a 4 P. M. 27-A

DELE A SUS NIÑOS BIOGLANDINA con preferencia a otros tónicos. 15-A

LA GRIPPE Y SUS DESASTROSAS complicaciones se evitan con las obleas "SALVAGRIPPOL". 15-A

EN LOS PRIMEROS SINTOMAS DE la grippe, recurra al SALVAGRIPPOL, cortará el mal de raíz. 15-A

AYUDE AL CRECIMIENTO DE sus hijos, déles BIOCALCINA. 15-A

LA DEBILIDAD CEREBRAL TIENE en la BIOCALCINA su mejor remedio 15-A

BIOCALCINA PREVEE Y CURA LA tuberculosis. 15-A

LAS DISPEPSIAS MAS TENACES ceden a la acción del REDIGESTOL. 15-A

CUANDO SALGA DE VIAJE, NO olvide llevar REDIGESTOL, le evitará muchos males. 15-A

INSISTA SIEMPRE EN LA MARCA "LABORATORIO PASTEUR". 15-A

LOS PRODUCTOS DEL LABORATORIO PASTEUR son una garantía para usted. 15-A

EL CUERPO MEDICO APRUEBA sin reserva los preparados del LABORATORIO PASTEUR. 15-A

REDIGESTOL, UN DIGESTIVO perfecto. 15-A

COMO SUSTITUYENTE VENTAJOSO del aceite de bacalao, use la BIOGLANDINA. 15-A

LA BIOCALCINA, A MAS DE sus propiedades tonificantes, es de sabor exquisito. 15-A

UNA BRONQUITIS MAL CURADA puede degenerar en tisis pulmonar, cúrese a tiempo con el Jarabe PULMAGOL. 15-A

EL JARABE PULMAGOL ES SOBERANO para las afecciones del pecho y bronquios. 15-A

LO MEJOR EN PASTAS DENTIFRICAS "SIMODONT". 15-A

EVITE LA PHIORREA USANDO "SIMODONT". 15-A

ANTISEPTICA, EXQUISITA ES LA pasta "SIMODONT". 15-A

EVITA LAS CARIES, BLANQUEA sin dañar el esmalte. Pida "SIMODONT". 15-A

LA MEJOR FORMULA ALEMANA para dentífricos posee la pasta "SIDOMONT". 15-A

USE SIEMPRE LA EXQUISITA pasta "SIMODONT". 15-A

"SIMODONT" DIRA SU DENTISTA, que use. 15-A

MASAJISTA TITULADA ATIENDE a domicilio. Laura Allende C., San Isidro 519. Dirigirse por carta. A—16

"SIMODONT" ES LA MAS CIENTIFICA combinación de materias reconocidamente eficaces como germicidas y desinfectantes poderosos. 15-A

PERSONAS AGOTADAS FISICA Y mentalmente, nerviosas, neurasténicas, cansancio cerebral, insomnio, anemia, raquitismo, impotencia. Su mejor tónico Cerebrol: Boticas surtidas. A-21

¡¡ENFERMOS!! TE ARAUCANO.— La mejor y más sabia combinación científica de yerbas medicinales. (Preparación dirigida por la Farmacia Cruz Roja, de López y Tudela, Buin). Por su agradable sabor y aroma, substituye ventajosamente al "Té Chino" "Té Araucano" cura radicalmente estómago, (acidez, dispepsia, debilidad y úlceras); riñones, hígado, vejiga e intestinos. "Té Araucano" normaliza las funciones de la sangre, los pulmones, corazón y sistema nervioso. Evita y cura las indigestiones y diarreas. Disuelve el ácido úrico, veneno que causa los dolores reumáticos. Valor del paquete: $ 2.50. Depósito general para la venta por mayor y menor. Bandera 110, oficina 4. Pedidos de provincias enviando su valor por giro postal a Casilla 1689. Mayo 5

"SIMODONT", DE LO mejor.

JUAN SEGUEL, pecialidad: parálisis, culares. Aplico toda ciones. Dirigirse Hospital San Juan de

GONORREAS, AUNQUE estrechez, orquitis, te, Glóbulos Pérsicos, das.

MUEBLES

MUEBLES: OFRECEMOS quier estilo, precios entrega inmediata con lidades pago. Condiciones. Antigua Fábrica de Muebles, Copiapó y San Diego.

MUEBLES MUY BARATOS do. Chiloé 1740.

OCASION, VENDESE medor inglés, marquetería pizadas. Diez de Julio

PIANO DE ESTUDIO, ocasión, Rancagua 111.

MUEBLES: 30 o|o DIFERENCIA bre otras fábricas, dormitorios, comedores, escritorios en cualquier estilo, delos roble americano, rientes. Facilidades puesto gratis. Fábrica Mueblería Serrano dor.

COMPRAMOS TODA muebles y catres usados domicilio. Castro 511, Parque.

AUTOPIANO NUEVO, estado y piano, vendo, 6, Santo Domingo 19

PIANO EN BUEN ESTADO Dardignac 564.

COLCHONES DE LANA usados, compramos, San

MUEBLES FINOS; dormitorios, salones Fábrica Nataniel 464.

VENDO UN JUEGO sapó, un buen mostrador, una romana nagre a 25 litro; mesas, pisos, herramientas ros en general, Zañartu

AMOBLADO DORADO cos cortinajes seda, da dorada, $ 280; 100; estante libros, ouero, 180; guardarropas espejos, 200; roperos luna biselada 180; mol espejo, 70; cómoda dores, desde 15; catre laqué, 45; diez alfombras 50; gran surtido de San Fracisco 382

POR VIAJE VENDO portado, plantas, Huérfanos

AMOBLADO SEDA, portado flamante, $ quetas seda, 40; estante con espejo grande, 170; peinador grande mármol 120; chico, 50; cómoda mo, 60; catre, 30; bre, 40; dos sillones Isidro 146.

PEQUEÑO MENAJE ro necesita empleada para vicio. Buen sueldo. Los Leones (carro N.o 11)

VENDO ESPLENDIDO Luis XV perfecto estado, espejo, mesa. Verlo Martes, Miércoles, 1-4, 143.

CIEN PESOS PEINADOR y espejo. Dardignac 161

DE OCASION VENDO con mármol plomo, laqué y fierro con bronce, de lana. Libertad 139.

COMPRO PIANO, ca. Escribir: Casilla 3219.

VENDO ESCRITORIO roble americano, importado, blado comedor compuesto correderas, trinches, ces, cubiertas cristales biselados; cortinajes, ce y pantalla seda; Adamr. San Martín 754.

VENDO OCASION ROPEROS nas biseladas, peinadores, veladores, catres fierro, ce, cortinas felpa amoblados salón, paragüeros grandes pared, sofaes, llones tapizados. San Fra

VENDO BARATISIMO res estilo inglés, trinches, rrederas, sillas comedor económicas, cocinas gas, escritorio ministro, estantes bros, prensa copiar, lámparas cas, mesas chicas. San 106.

AMOBLADO DORMITORIO XVI completo mármoles pejos biselados, ropero espejo con cajonería, do espejo grande biselado cómoda nogal, estante otro giratorio, sofá importado con sommier, económica tres platos, che, vendo. Eyzaguirre

PIANOS ALEMANES nocidas vendo con pago. Ahumada 31.

VENDO JUEGO COMEDOR no. Tratar Delicias 3171.

RICO PIANO ALEMAN, co y a mano se vende. ta 1165

VENDO MASAS PARA Huemul 1421

RIQUISIMO PIANO flamante, $ 1,700. Sotomayor

OCUPACIONES (Ofrecen)

ENCUADERNADOR cesito. Nataniel 170.

PRENSISTA NECESITO, condición. San Pablo

NECESITO TIPOGRAFO Y ginador. Rosas 2076.

PRENSISTA A PEDAL Nataniel 170.

PRENSISTA Y ENCUADERNADOR se necesitan Avenida Matta til si no son cumplidores.

PELETERAS COMPETENTES ra llevar trabajo afuera, Delicias esquina Dieciocho

CARPINTEROS MUEBLISTAS cesítanse 10, se paga buen Carpintería, Cuevas 993

CARPINTEROS MUEBLISTAS cesítanse, Mueblería clocho 80.

FABRICA DE CALZADO ta modelista y un empleado tienda toda la maquinaria Bustamante 225. Valparaíso

LA FONOLA DE MADERA sita agentes solventes. llo 512.

SE NECESITA UN competente, que pueda todo el día, para atender bilidad de un negocio rigirse personalmente a

NECESITO PERSONA solo, práctico comercio referencia, primer orden. rreo 3.

NECESITO PANADEROS dicea. Franklin 1484.

No hay sino un medio rápido y seguro de obtener el obrero o empleado que Ud. necesita: un AVISO ECONOMICO en "LA NACION"

THE CHILIAN SOLDADURAS ELECTRICAS

Ponemos en conocimiento del público, automovilistas, industriales y agricultores, que estamos listos para soldar cualquiera pieza de metal, sea de fierro fundido, acero, fierro dulce, aluminium, bronce, cobre, etc., etc.

Nuestros trabajos son garantidos y nuestros precios son equitativos.

Servicio domiciliario, fuera de la ciudad, por camión automóvil.

Chassignolle y Contreras.—37 García Reyes 37

M—7

OFICIALES MUEBLISTAS, COMpetentes, necesito. Argomedo 474. 16-A

JOVEN DE 14 A 18 AÑOS, CON REcomendaciones, para abarrotes, necesito. Santa Rosa 1153. A-15

JARDINERO PARA SAN BERNARdo necesito Tratar. Santo Domingo 1812. A-15

NECESITO RUEDEROS Y OFICIAles, Avenida La Paz N.o 10. A-16

NECESITO JOVEN, 18 A 20 AÑOS, sin pretensiones, entienda en abarrotes, Independencia 2199. A-15

MUEBLISTA NECESITO. VERGAra 677. 16-A.

NECESITO DOS PICADORES DE leña. Bodega "El Porvenir".— Eyzaguirre 1124. 17-A.

APRENDIZ MOSTRADOR, NECEsita botica. Datos y pretensiones.— Farmacéutico. Casilla 3181. 16-A.

COMPONEDOR DE TAPABARROS, competente, necesito. Brasil 773. 15-A.

GARSON COMPETENTE NECESIto, buena presencia, para comedor. Bandera 808. 15-A.

ENTABLADORES, UN ESCALERO para concreto, a trato, necesito. Manuel Montt 2353. 15-A.

CARPINTERO MUEBLISTA NECEsito. Av. Portales 2739. A-15

NECESITO PELUQUERO CON HErramientas. San Borjas N.o 51. A-15

NECESITO CARRETELERO PARA el reparto particular. Independencia 1395. A-16

CARPINTEROS DE BANCO NECEsito. Chiloé 1810. A-15

NECESITO MAESTRO CERRAJEro. Pedregal 7. A-15

NECESITASE OFICIALES ADElantados cerrajeros. Pedregal 7. A-15

NECESITASE MAESTRO TALAbartero o maletero. Pedregal 7. A-15

NECESITASE PINTOR EN LETREros. Pedregal 7. A-15

NECESITASE MAESTRO SOLDAdor a oxígeno. Pedregal 7. A-15

ZAPATERO OBRA LUIS XV NEcesito. Maestranza 656. A-16

CORTADOR SASTRE PARA VALPAraíso se necesita. Escribir indicando aptitudes y pretensiones, Valparaíso, Cochrane 501. A-16

ZAPATEROS PARA CLAVADO Y tapado necesito; pago buenos precios. Carmen 357. 15-A.

ENTACADOR MAQUINA NECESIto, Irarrázaval 707. 15-A

NECESITO MAESTRO HERRERO.— Buen sueldo. Bío-Bío entre San Diego y Arturo Prat. 15-A

OFICIALES Y OPERARIOS SAStres necesita San Diego 1385. 15 A

SE NECESITA NIÑO DE 12 A 14 años para los mandados con recomendaciones. Tratar Alameda 111. 31-M.

SE NECESITAN BUENAS AYUDANtas para la moda. Santa Rosa 333. 31-M.

PELUQUERO CON LICENCIA, NEcesita el Regimiento Cazadores; buen sueldo. Maestranza. A-15

CARPINTEROS DE BANCO, NECEsito, Andes 4715. A-15

REPARTIDOR DE FRUTAS DEL país, con carnet y matrícula, necesito, Ñuble 750. A-15

NECESITO TAPICERO COMPEtente y un niño aprendiz. Serrano 630. 15-A.

ZAPATERO COMPOSTURERO competente. Santa Rosa 186. 15-A.

NECESITO REPARTIDOR DE carne, desee gobernar carretela; buenos informes; pag. buen sueldo. Carnicería Japonesa. Sazié 3121. 15-A.

EMPLEADO COMPETENTE EN EL ramo de tienda, necesito, San Diego 2020.

NECESITO AYUDANTE ADELANtada en sombreros. Diez de Julio 1481.

BARNIZADORES NECESITO LIRA 565. 16 A

NECESITO CARPINTEROS DE banco, oficiales adelantados y un buen maestro para que dirija un taller. Avenida Matta 1484. 16 A

CHAUFFEUR MECANICO, NECESIta para góndola. Toro Mazzote 246. 16 A

NECESITO REBOCADORES, DIA O a trato, Benavente 693.

NECESITO MAESTRO HOJALATEro, gasfiter, Ricardo Santa Cruz 789. 16 A

OFICIAL MUEBLISTA ADELANtado con herramientas, necesito. 10 de Julio 536. 16 A

NECESITO MAESTRO COMPOSturero. Amunátegui 310. 15-A.

ZAPATEROS, BUENOS COMPOSitureros. Esmeralda N.o 724. 15-A.

NECESITO BUENOS CARPINTEros mueblistas. Carmen 1578 15-A.

SE NECESITA UN NIÑO DE 12 A 15 años. San Diego 1356. A-15

NECESITO MOZO DE PATIO, PLAza Hotel. A-15

PINTORES NECESITO CHACABUco 12.

PINTORES NECESITO ENRIQUE Concoa y Todo. Construcción Saá Vial

JOVEN APRENDIZ BOTICA CON práctica necesito. Botica Petrizzo. Estado 93.

PICADORES DE LEÑA NECESITO. Santa Isabel 148. A-16

PARCHADORAS DE SACOS NEcesito. Santa Isabel 146. A-16

TRABAJADORES PARA CHUQUIcamata necesítase 500. Salida Jueves 17 Dirigirse, kiosco puente Bandera, frente Estación Mapocho. Señal bandera blanca.

ENTABLADORES, REBOCADORES y entabicadores a trato necesito.— Avenida del Club Hípico 1580.

MECANICOS COMPETENTES EN autos necesítase Moneda 2251. 16-A

NECESITAMOS JOVEN HONRADO con buenos informes para mozo.— Claras 471.

OFICIAL DE HERRERO Y DE mecánico competentes en automóviles necesito. Garage Escobar, Avenida Santa María 0180.

AGENTES ACTIVOS FORMACION Club, fianza 30 pesos, ganarán 20 pesos diarios. Moneda 1050.

JOVEN PARA LOS MANDADOS necesito Libertad 241.

BARNIZADORES, OFICIALES NEcesito. Bandera 125.

CORTADOR EN CUERO Y ENtienda cortar suela necesita Botería Escalante. Compañía 1999. 16-A.

PELUQUERO COMPETENTE NEcesito de urgencia con herramienta. Trabajo de firme. Independenia 236. A-19

NECESITO OFICIALES PINTORES competentes de automóviles. Garaje Nicanor Rubio. Av. Mackenna. A—16

MAESTRO ALBAÑIL NECESITO, Santo Domingo 2014. 16A

OFICIAL BARNIZADOR, COMPEtente, necesito. Av. España 40.

SOMBREROS, HECHURAS, TRANSformaciones, terciopelo y paño Ocho pesos. San Francisco 859. 16-A

NECESITO CARPINTEROS DE banco. San Isidro 142. 16-A

SE NECESITA UN UN CAJERO EN el Restaurant La Playa, Monjitas 826. 16-A

NECESITO BUENOS BARNIZADOres. Amunátegui 78.

CARPINTERO DE BANCO, NECEsito. Agustinas 1778.

OFICIALES DE FUNDICION Y LImadores en bronce se necesita. Gálvez 117.

BUEN FUNDIDOR Y CERRAJERO para hacer cocinas necesito. Bulnes 316. 16-A.

CARPINTEROS NECESITO REPUblica esquina Toesca.

PERSONA MUY SERIA, TAMBIEN jóvenes de 15 años se necesita en pequeña industria. García Reyes 215.

NECESITO PELUQUERO COMPEtente, firme. Maestranza 448. 17-A.

NECESITO AJENTE ACTIVO PAra contratar trabajos fotografía, presentarse de 10 a 12 M. Santo Domingo 2627. 16-A.

ZAPATERO COMPOSTURERO NEcesito. San Martín 492.

CARPINTEROS GOTICOS, NECEsito, trabajo permanente, a trato, pago bien. San Diego 580. 17-A.

EMPLEADO MUY COMPENTENTE en el ramo de abarrotes con conocimientos de mercería, no dirigirse sin tener muy buenos informes. Dirigirse por carta a C. G. San Pablo 3001. 16-A.

JOVEN ALGO ENTENDIDO EN abarrotes, necesito urgente. Avenida Club Hípico 914. 16-A.

COLOCADOR PARQUET A TRATO necesito. Agustinas 2944. Tratar de 9 a 10.

GASFITER Y HOJALATERO NEcesito. Rancagua 241.

CARPINTEROS NECESITO. MOrandé 83.

SE NECESITA UN JOVEN PARA el reparto de carnicería. Vicuña Mackenna 686.

BARNIZADORES COMPETENTES necesitan. Agustinas 2007. 16 A

REPARTIDOR DE CARNE QUE SEpa su oficio, necesito. V. Mackenna esquina María.

CARPINTERO PARA HACER GAlerías necesito. San Francisco 106.

NECESITASE SASTRE ENTIENDA corte, para darle taller a medias. San Pablo 2070.

EMPLEADO PARA LIMPIEZA NEcesitan. Merced 386.

TALLADORES NECESITAN. MERced 386. 16 A

MUEBLISTAS A TRATO O DIA necesitan, Merced 886. 16 A

CHAUFFEUR JOVEN MECANICO, bien recomendado, necesito. Buen sueldo. Huérfanos 855.

TAPICERO OFICIAL NECESITO Arturo Prat 951.

ORDEÑADOR COMPETENTE LEchar vacas sin ternero, necesito. Mapocho 2869.

TRABAJADOR CON BUENOS INformes, necesito. Santo Domingo 1226, oficina A. A-16

SACADOR DE PUNTERAS, COMpetente, se necesita en la Fábrica de Calzado. Amunátegui 916. Pago mensual. A-15

NECESITO MUEBLISTA COMPEtente. Huérfanos 2494. A-16

TRABAJADOR PARA BODEGA, necesito. Brasil 776. A-15

NECESITO OFICIAL SASTRE. Bandera 634. A-17

NECESITO PELUQUERO COMPEtente. Doy garantías. Bulnes 1075. 15-A.

PELUQUERO COMPETENTE NEcesito, regente peluquería. Rosas 2833. 15-A.

PELUQUERO NECESITO. GANArá más de 60 pesos. Doy comida.— Mapocho 3312. 15-A

NECESITO VESTONERO O VEStonera urgente para el taller. Pago $ 8 a 10 diarios. Esperanza 767. 15-A.

NECESITO APRENDIZ CARPINTEro. Maipú 784. 15-A.

CARPINTEROS NECESITO. [illegible]

CARRETELERO SE NECESITA, prefiérese haya trabajado chanchería o carnicería. San Pablo 2369. 15-A.

JOYERO COMPETENTE SE NECEsita. San Pablo 2395. 17-A.

CABALLERIZO JOVEN, NECESIto. Doce Febrero 33. 16-A

NECESITO DOS ZAPATEROS DE obra de hombre, varios compostureros. Recoleta 381.

CARPINTEROS NECESITO, SAzié 2482, casita N.o 8. De 11 a 12.

ZAPATEROS ARMADORES NECEsito. Av. Matta 364. 16 A

NECESITO TALABARTERO QUE sepa bien el oficio. Exposición 366. 16 A

EDIFICADOR TACOS, SUELAS, necesito. Nueva Valdés 925. A-15

REPARTIDOR DE LECHE, NECEsito. San Pablo 3653. A-16

NECESITO PELUQUERO SABADO, Domingo; doy garantías. Manuel Montt 2825 A-17

PELUQUERO COMPETENTE, NEcesito Exposición 256. A-15

EMPLEADO CON BUENA COMpetencia para venta calzado, necesito. Delicias 3089. A 15

DIEZ ZAPATEROS DE BLAK NEcesito Alameda 2459. A 16

DIEZ ZAPATEROS DE ESTAQUIllado, necesito. Alameda 2459. A 16

REPARTIDORES DE FRUTOS DEL país, necesito con buenas recomendaciones San Diego 911.

NECESITO TRES EMBALDOSAdores. Gorbea 2444.

ENLUCIDORES, PINTORES, CARpinteros, necesito. Huérfanos 2896.

NECESITO OFICIAL CARPINTERO adelantado y tapicero. Calle Castro 409. 16 A

CHOFER MECANICO CON FAMIlia, necesito. Loreto 168. A-1

NECESITO OPERARIO SASTRE, para el taller. Catedral 1285. A-17

PICADORES DE LEÑA NECESITA Bodega la Compañía. Eleuterio Ramírez 742. A-16

PINTORES NECESITO, AVENIDA España 378.

CORTADOR SASTRE MUY PRACtico, para ambos sexos, se ofrece para esta provincia. Dirección: Correo 2. F. Saavedra. A-17

ESCRIBIENTE MAQUINA, MANO necesito. Agustinas 1258.

PELUQUERO COMPETENTE, DE firme, necesito. San Diego 723. 16-A

NECESITO MAESTRO TALABARtero obra negra y un cocedor. Independencia 295. 16-A

PELUQUERO NECESITO BUENAS garantías, mucho trabajo. Pinto 1953.

NECESITANSE BUENOS CARPINteros. Dirigirse: Avenida Matte 633. 16-A

COMPOSTURERO DE PIANOS NEcesito. Sotomayor 45. 15-A

ZAPATEROS ESTAQUILLADORES y compostureros necesito. Doy trabajo afuera. Bascuñán 116. A-15

CORTADOR AYUDANTE Y ZAPAteros necesito. Castro 680. A-16

PICADORES DE LEÑA NECESITO. San Diego 911.

NECESITO TOCADORES QUE CANten, para bar. Victoria 1058.

NECESITO VENDEDOR COMPEtente para mostrador chanchería. San Diego 1296. 16-A

MUEBLISTAS APRENDICES ADElantados, necesito. Coquimbo 550. 16-A

OFICIALES Y COSTURERAS SAStres, necesito. Diez de Julio 1345. 16-A

NECESITO HOJALATERO GASFIter, y aprendiz. San Diego 1735. 16-A

NECESITO RECORREDOR DE PIsos. San Ignacio 920.

NECESITO OFICIAL RUEDERO. Huemul 1421. 16-A.

NECESITO UN CARPINTERO A trato. Concepción N.o 1357.

COCINERO COMPETENTE PARA colegio necesito, muy buen sueldo. Rosas 1178. 15 A

NECESITO NIÑOS DE 14 A 16 años, aparadoras y armadores para artículo Black, de paño, San Ignacio 1133. A-15

NECESITO MUCHACHO, MOZO Y cuidador gallinero. Prado 1164. Providencia. De 8 a 10 y de 7 a 8 P. M. A-15

NECESITO MUCHACHOS PARA aseo de casa, con buenas recomendaciones. Tratar: República 124, de 12 a 3. A-16

MUCHACHO Y NIÑA AGIL PARA servicio, necesito. San Alfonso 26. A-15

NIÑO NECESITA BOTICA CHACAbuco 64. A-15

MOZO CON RECOMENDACIONES, cama adentro, necesito. San Martín 64. A-15

MUCHACHO PARA QUEHACERES de casa necesito. Av. Manuel Montt 2655.

NECESITO UN NIÑO PARA EL aseo y mandados, con buenas recomendaciones. Casa M. Agulló. Puente 574.

NECESITO MUCHACHO PARA quehaceres casa. San Diego 996, casa 7. 16 A

MOZO PARA EL ASEO, SE PREfiere japonés. Tratar: Alameda 540. A-17

MUCHACHO O EMPLEADA COMEdor, necesito. Santo Domingo 2238. A-16

NIÑO COPERO PUERTAS ADENtro necesito. Hotel Hispano-Americano. San Diego 142.

NECESITO NIÑO DECENTE AYUde cocina, comedor. Morandé 791.

NECESITO MOZO PARA LIMPIEza en Restaurant. Mapocho 1144. 17-A.

NECESITO UN NIÑO. SAMA 1640

NIÑO 14 AÑOS PARA MANDADOS necesito. Huérfanos 1508.

NIÑO DE 14 A 16 AÑOS PARA MOzo, con buenas recomendaciones, necesítase. Ahumada 175. 17-A

NECESITO NIÑOS DE 12 A 14: lustra bota, Plaza Italia N.o 1.

NIÑO PARA MOZO, BIEN RECOmendado, necesito. "Casa Londres". 21 de Mayo 611.

NIÑO PARA LOS MANDADOS, NEcesito, Agustinas 1778.

NIÑO PARA ASEO OFICINA, NEcesito. Bandera 34, oficina 10. Sueldo $ 30. De 11 a 12.

VARIOS MUCHACHOS APRENDIces, pago bien, Necesito Serrano 654.

NIÑO PARA LOS MANDADOS, NEcesito Castro 711.

MOZO JOVEN NECESITO, DELIcias 8. 16 A

NIÑO PARA COPERO NECESITO, Ahumada 135.

MOZO PARA ABARROTES NECESIto. Fco. Bilbao 507. Providencia. 16 A

NECESITO TRES NIÑOS, TRABAjo fácil. Santa Rosa 250. A-15

NECESITO MOZO DE 18 A 20 años. San Pablo 2218. 15-A.

MUCHACHO DOCE A QUINCE años, necesito. Pinto 1953. Frutería. 16-A

NECESITO CINCO NIÑOS PARA vender en teatro, con sueldo, y el tanto por ciento. Tratar: Mercado Central, Cocina.

PORTERO MOZO NECESITASE con recomendaciones. San Francisco 190.

NECESITO MUCHACHO HOJALAtero. Avenida Matta 900.

MUCHACHO PARA LA VENTA carbón, por al detalle, necesito, San Diego 1276.

MATRIMONIO NECESITO PARA un fundo cerca de Santiago. El como jardinero y agricultor, y ella cocinera. Inútil presentarse sin buenas recomendaciones. San Pablo 3653. A-17

MATRIMONIO SOLO NECESITA empleada joven para el servicio.— Baquedano 717. 19-A.

MATRIMONIO PARA ESTABLO; ella debe lechar bien. Buen sueldo. Andrés Bello 461, de 11 a 1 1|2. A-15

ESPAÑOL NECESITA SEÑORA respetuosa cuidar niño abandonad por su madre, Pascuala Chamorro. Concepción 924. A-17

NECESITAMOS BUENAS AYUDANtas sastre y aprendices. Sastrería Cardone. Delicias 987. A-15

SE NECESITAN TEJEDORAS Y COSTUREras para tejidos a maquina. Se da trabajo a la casa. San Diego 156. A-17

NIÑA PARA LAS PIEZAS, QUE sepa algo de costura, necesito. Avenida España N.o 22. 15-A

APARADORAS TRABAJO AFUERA necesito 20. Andes 2714. 16-A.

APARADORAS NECESITO, IRArrázaval 707. 5-A

DOBLADORAS NECESITO IRARRAzaval 707. 15-A

FARMACEUTICA PARA SANTIAgo, ofrécese. Casilla 1306. A 15

SEÑORITA PARA MAQUINA DE escribir, se necesita en casa extranjera. Presentarse de 5 a 6 P. M. Estado 91, oficina 29. A 19

BORDADORA MAQUINA CORNELY necesita. Maison Pompadour. Huérfanos 1976. A 15

BUENAS COSTURERAS PARA LA moda, necesito. Fontecilla 271, esquina Plaza Brasil. A-16

NECESITO SEÑORA AYUDAR vender café y hacer sopaipillas. Tratar. Puente Pío IX, kiosco. A-15

NECESITO COSTURERAS Y VEStoneras sastres, Chacabuco 17. 15 A

NECESITO OPERARIAS SASTRES, modas competentes, Huérfanos 1480. A-15

NECESITO APLANCHADORA DObles, y lavandera, Rosas 1326 A-15

NECESITO AYUDANTAS EN MOdas, Cóndor 716. A-15

SE NECESITA SEÑORA AYUDANte cocina, Andrés Bello 484. A-15

LAVANDERIA FRANCESA, DELIcias 133, necesita posticeras y lavanderas. 15-A.

NIÑAS OPERARIAS NECESITASE. Agustinas 2333. 15-D.

BUENAS VESTONERAS Y COMposturera, necesita la Sastrería La Elegancia. Matucana 970. A-15

BUENAS PALTOCERAS NECESIto. Delicias 3081, casa 3. A-15

VESTONERAS AYUDANTAS SEpan ojalar trabajos finos, necesito. Echazarreta 783. A-15

NECESITO COSTURERA SASTRE. Lord Cochrane 1429. (A) 15 A

NECESITO BUENA COSTURERA en traje de señora, en Dardignac 123.

BUENA COMPOSTURERA DE obra grande se necesita. Sstrería Cardone. Delicias 987. A-17

NECESITO SEÑORA FELICIA CAceres viuda de Sepúlveda. Lira 41. A-16

PERSONA HONORABLE CON buenos informes, para atender casa de caballero solo, se necesita. Agustinas 1936. De 2 a 3 P. M.

UNA COSTURERA QUE ENTIENDA en modas. Camilo Henríquez 618. A-17

LAVANDERA NECESITO. — GALvez 37

SE NECESITA SEÑORA FORMAL, con informes. Libertad 450 y entre Catedral y Compañía. A-17

AYUDANTA PREPARADORA NEcesito. Delicias 773. Of. 2.

NECESITO BUENA AYUDANTA en paletó de señora. Victorino Lastarria 147.

BAILARINA O COUPLETISTA para teatro necesito. José Rodríguez Peña, Correo Central. 16-A.

COSTURERA COMPETENTE CON recomendaciones se necesita. Villavicencio 315. 16-A.

NECESITO 50 COSTURERAS, trabajo sastre de señora. Olivares 1280.

POLLERERAS Y PALETOCERAS buenas necesito. Santo Domingo 1017.

LAVANDERA NECESITA CASA particular. Delicias 847.

OPERARIAS COMPETENTES EN trajes sastres y elegantes necesito con urgencia. Castro 357. A—16

LAVANDERAS, CAMISERAS Y POSticeras competentes, se necesitan. Rosal 320.

AMA DE LECHE, NECESITO. COplapó 1428. 16-A

COMPOSTURERA COMPETENTE, necesito. Sastrería Bandera 64.

RESPUESTAS A NUESTROS LECTORES

LAS PERSONAS CUYAS CONSULTAS NO APAREZCAN RESUELTAS EN EL DIARIO, SERAN ATENDIDAS PERSONALMENTE POR EL REDACTOR DE LA SECCION.

GLICERINE AND CUNCUMBER

Envidiosa. — Santiago.

Hace algunos días pregunté a una amiga de nacionalidad inglesa cuya piel es extraordinariamente suave y fresca, que cosmético usaba. Me respondió que "glicerine and cuncumber".

¿Sabe usted qué es esto y cómo se prepara?

Este producto tan acreditado para la higiene de la piel y como preservativo contra los efectos del calor y del frío sobre los cutis delicados, se prepara mezclando en un mortero bien caliente, 15 partes de jabón de Marsella con cincuenta partes de agua hirviente y ciento cincuenta de cold cream. Una vez homogénea la masa, se le agregan poco a poco y agitando siempre, seiscientas partes de agua destilada y doscientas de glicerina. Después se aromatiza con cinco partes de esencia de limoncillo, tres partes de esencia de neroli y dos partes de esencia de rosas. Se continúa agitando hasta su completo enfriamiento y finalmente se pasa el producto a través de xarios dobleces de gasa.

LETRAS DE CAMBIO

Suscritor. —Olmué.

1.o ¿Hasta qué hora del día de su vencimiento puede pagarse una letra comercial válidamente aceptada?

2.o ¿Dentro de qué plazo debe protestarse la letra por falta de pago?

1.o Las letras a término, dice el artículo 646 del Código de Comercio, deben cubrirse el día de su vencimiento antes de ponerse el sol.

2.o El día siguiente de su vencimiento, si este es festivo en el primer día hábil posterior a la fecha señalada para el pago.

HARINA LACTEADA

Una madre pobre.—Santiago.

¿Es posible preparar en casa la harina lacteada? ¿En qué forma?

Con los ingredientes que se expresan:

	gramos
Azúcar en polvo..	175
Cacao desengrasado en polvo	250
Fosfato tricalcico	15
Glicerofosfato de cal	15
Harina de maíz	150
Harina de lentejas	150
Harina de avena	150
Vainillina	0.5

Disuélvase la vainillina en alcohol, tritúrese con el azúcar y añádanse las demás subtancias.

El suministrar esta clase de alimentación a los niños de muy corta edad sin prescripción o consejo médico, constituye una imprudencia temeraria que da lugar a veces a intoxicaciones fatales.

DISOLUCION DE MATRIMONIO

X. X. X.—Concepción.

A los cinco años de casada fuí abandonada por mi marido, del que no he vuelto ha saber jamás. Alguien me ha dicho que pasados diez auos puedo casarme nuevamente. ¿Es esto verdad?

Nuestra legislación establece tres causales de disolución del vínculo matrimonial: la muerte natural de uno de los cónyuges, la declaración de nulidad pronunciada por autoridad competente y la muerte presunta.

Esta muerte presunta es una institución peculiar de nuestro derecho civil, en virtud de la cual se presume muerto al individuo desaparecido y cuya existencia se ignora, cuando se verifican las condiciones establecidas en el artículo 81 del Código, entre las cuales figura la de ser esta presunción declarada por el juez del último domicilio que el desaparecido haya tenido en Chile y publicada en el periódico oficial.

Es pues, esta declaración de muerte del cónyuge desaparecido la que entre otros efectos produce — con arreglo a las disposiciones del artículo 38 de la ley de 10 de Enero de 1884—la disolución del matrimonio en determinadas circunstancias.

Se disuelve también el matrimonio, dice en efecto, la disposición legal precedentemente citada, por la muerte presunta de uno de los cónyuges si cumplidos diez años desde las últimas noticias que se tuvieron de su existencia, se probare que han transcurrido setenta desde el nacimiento del desaparecido. Se disolverá, además, transcurridos que sean treinta años desde la fecha de las últimas noticias, cualquiera que fuere, a la expiración de dichos treinta años, la edad del desaparecido.

ZENON.

VENDEDORA ACTIVA, PARA ofrecer directamente a particulares, café empaquetado, necesitamos para pronto. Buena comisión. Dirigirse personalmente con certificados a: Bahre y Cía., Depart. Café, Estado 36.

NECESITO COSTURERA PARA trabajo señora. San Francisco 338. Casa 27.

AMA, DE DOS MESES, NECESITAse en Irarrázaval (Ñuñoa) 1879. Muy buen sueldo. Se paga el carro. 16-A

SEÑORITA, OFICINA, TRATAR Nataniel 24.

SE NECESITA UNA AMA DE LEche, con o sin niño Dirigirse Santa Isabel N.o 370. 18-A.

NECESITO CAMISERAS COMPEtentes, Fábrica de Camisas. Bellavista 483. 17-A.

SE NECESITA UNA COSTURERA. Argomedo 369, entre Lira y Maestranza. 16-A.

SEÑORITA NECESITO QUE EScriba bien rápidamente a máquina y tenga buena letra, Teatinos 86.

SE NECESITAN TRES APLANchadoras, Huérfanos 1915. 17 A

APRENDIZAS ADELANTADAS EN vestón necesito, Bulnes 781. 16 A

SEÑORITA EMPLEADA PARA OFIcina, buena letra e informes, necesito. Santo Domingo 1226, oficina A. A-16

COSTURERA FABRICAR JOCKEYS necesito; sepa el trabajo. Recoleta 934. A-17

PARCHADORA DE SACOS, PAGO a 15 centavos saco. Brasil 776. A-15

SACOS, AUTOS PARA GRANOS Y para avena, tengo listos. Necesito dos parchadoras de sacos. Marcoleta 373. A-16

NECESITO AYUDANTAS PARA la moda, Esperanza 767. 15-A.

SE NECESITA UNA SEÑORA PAra todo servicio que sea viuda. San Pablo 2175. 16-A.

NECESITO CAMISERA POSTICERA, "Lavandería República". Echáurren 55.

AYUDANTAS Y APRENDIZAS EN vestones, necesito; pago de primera. Bezanilla 1482.

NECESITO UNA SEÑORA PARA quehaceres casa que tenga muchacha, para niñera. Independencia 734 16-A

LAVANDERIA FRANCESA, RECOleta 348. Posticeras, almidonadora, necesito. 16-A

SEÑORITA COMPETENTE PARA mostrador pastelería, necesito. Delicias 2867. A-16

AYUDANTA ADELANTADA EN vestones, necesito, pago bien. Cochrane 543.

POSTICERA COMPETENTE, NEcesito. $ 7.00, ciento. Aldunate 1070.

AMA PRIMERISA, DESEA CRIAR guagua en su casa. Huemul 916.

NECESITO REMATADORA EN vestones, pago muy buen sueldo. Huemul 1626.

COSTURERAS SASTRES Y APRENdizas, necesito. San Diego 1290. Casita 4. 16-A.

PIANISTA NECESITO CHACABUco 32 E. 17 A

APARADORAS MUY COMPETENtes, necesito. Avenida Matta 364. A-16

NECESITO SEÑORITA PARA atender cigarrería. Manuel Montt 2825. A-17

NECESITO PREPARADORA EN sombreros de señora, trabajo permanente. Buen sueldo. Bascuñán 77. A 16

COSTURERA AL DIA, SEPA CAmisas y ropa blanca caballero, necesita casa extranjera. Delicias 2959 A 15

NECESITO MUCHACHA POCOS quehaceres, San Diego 996, casa 8. A-15

NECESITO EMPLEADA QUE SEPA algo de cocina, poca familia. Bandera 809. 15-A

EMPLEADA RECOMENDADA PAra todo servicio matrimonio solo. Carrión 1710. 16-A

EMPLEADA NECESITO PARA piezas, Victorino Lastarria 158. A-15

EMPLEADA PARA PIEZAS, DE edad, necesito. Huérfanos 1508. A-15

SIRVIENTA DE MANO, EN CASA extranjera, necesítase. San Isidro 609. A-15

NIÑA DE 16 A 18 AÑOS, PARA piezas, poca familia, necesita. Amunátegui 445. A-15

SE NECESITA EMPLEADA. ROsario 1063. 15-A

EMPLEADA DE COMEDOR, SE NEcesita, con recomendaciones, en Ejército 51. Buen sueldo. A-16

EMPLEADA PARA TODO SERVIcio, necesítase. Maestranza 32. 15-A.

EMPLEADA PARA CUIDAR GUAgua de un año, recomendada, necesito; buen sueldo. Vicuña Mackenna 658. 15-A.

ANTIGUA AGENCIA. MORANDE 833, se trasladó Bandera 878, frente Zañartu, necesita servidumbres. 15-A.

SIRVIENTE CON BUENAS RECOmendaciones necesita matrimonio solo. Pago carro, Avenida San Luis 357 (Los Leones). A-15

EMPLEADA JOVEN Y RECOMENdada, para piezas y atención niños, necesita. Dardignac 64.

EMPLEADA ENTIENDA ALGO COcina, necesito. Puente 562.

NECESITO UNA EMPLEADA CON informes, poco servicio. Urgente. Rancagua 53. 17 A

SE NECESITA UNA EMPLEADA para niños, buen sueldo. Bandera 502. Peletería Santiago. 17 A

NECESITO EMPLEADA JOVEN para ayudar quehaceres casa. San Francisco 690.

NECESITO UNA EMPLEADA Y un niño. Manuel Rodríguez número 860.

EMPLEADA RECOMENDADA QUE sepa algo de cocina, necesítase. Cocina a gas. Buen sueldo. Compañía 2809. A-16

EMPLEADA COMPETENTE, PARA tintorería, necesito; inútil presentarse sin buenos informes. Compañía 1286. A-17

NECESITO EMPLEADA. — GALvez. A-16

NECESITASE EMPLEADA DE LA mano, para poca familia. Carreras 440. A-16

NIÑA PARA SERVICIO SEÑORA sola, necesito. Tenderini 133. A-17

SE NECESITA EMPLEADA TODO servicio. Buen sueldo. Inútil presentarse sin recomendación. Maestranza 910. A-16

NIÑA PARA LAS PIEZAS, PUERtas adentro necesito. Hotel Hispano Rmericano. San Diego 143. A-16

NIÑA COMEDOR NECESITO.— República 81.

NECESITO TRES EMPLEADAS para el servicio con cama afuera. Mercado Central, cocina N.o 48, entrando por Puente.

EMPLEADA COMEDOR PIEZAS, necesito urgente. Serrano 244.

EMPLEADA PIEZAS, DE EDAD, necesito. Huérfanos 1508.

SEÑORA SOLA REGULAR EDAD para atender casa caballero solo se necesita. Gálvez esquina Eyzaguirre (Mercería).

SEÑORA SOLA NECESITA NIÑA formal para ayudar quehaceres de casa. Campo Marte 77.

NIÑERA NECESITASE EN DELIcias 1230. Inútil presentarse sin buenos informes, que se tomarán personalmente en las casa donde haya servido la interesada. 17-A

NIÑAS DE 14 A 17 AÑOS, DE aprendizas para juguetes, necesítase. Ahumada 175. 17-A

NECESITO EMPLEADA JOVEN, pago bien. San Francisco 5118. Casa 11. 17-A.

EMPLEADAS JOVENES, PIEZAS comedor, sueldo y propinas. Merced 683.

EMPLEADA PARA FAMILIA EXtranjera, sepa algo cocina, necesito. Santa Elena 970. 16 A

EMPLEADAS PARA COCINA Y COmedor, con buenas recomendaciones, necesito. San Antonio 438. A-16

NIÑA JOVEN ATENDER MERCAdito. Cóndor 1011. A-16

NIÑA PARA EL COMEDOR. BRAsil 94. Pensión.

NECESITASE EMPLEADA TODO servicio. Erasmo Escala 3100. A-18

SERVIDUMBRE DIARIAMENTE, ocupa "La Veloz", la más acreditada agencia. — García Reyes 28. A-16

EMPLEADA NECESITO BUEN sueldo. Covadonga 86. A-15

NIÑA PARA MANDADOS NECESIto. San Francisco 350.

EMPLEADA NECESITO; NO HAY niños. San Diego 380. A-17

NIÑAS PARA EL EMBASE NECEsitamos Fábrica de Calzado, Nueva Valdés 925.

NECESITO COCINERA. SANTIAGO 1403. A-16

AYUDANTA COCINA Y MUCHACHO para mandados necesito. Rosas 1017. Hotel. A-15

EMPLEADA QUE SEPA COCINAR se necesita. Libertad 12. A-16

NECESITO COCINERA Y MOZO para Bar. 21 de Mayo 359. A-16

NECESITO AYUDANTA DE COCIna y niña para las mesas, puertas afuera. Alonso Ovalle 1044.

NECESITO BUENA COCINERA con recomendaciones, sueldo $ 100. Tratar Avenida Pedro Valdivia 850, de 10 a 12. 17-A.

NECESITO BUENA COCINERA, urgente. Vergara 624. 16-A.

NECESITO COCINERA CON RECOmendaciones, Santo Domingo 686.

NECESITO COCINERA RECOMENdada, para tres personas, sueldo 50. Gay 2494. 19-A.

AYUDANTA DE COCINA COMPEtente necesito. San Antonio 376, Restaurant Petit Salón.

NECESITO BUENA COCINERA. — San Ignacio N.o 359. A-17

NECESITO COCINERA CON REcomendaciones. Olivos 622. A-15

BUENA COCINERA PARA LOS DOS servicios, sueldo, $ 60. Poca familia. Chacabuco 433. 17 A

EMPLEADA PARA COCINA, NECEsito para dos personas, García Reyes 82. A-15

$ 100 COCINERA, BUENAS RECOmendaciones, necesito. Vicuña Mackenna 85. Hora: de 1 a 4. A-15

NECESITO COCINERA Y UN NIño, para casa de pensión. Calle Jofré N.o 18. A-15

COCINERA SIN NIÑOS, PARA POca familia, necesito. Lira 150. 15-A

COCINERA PARA POCAS PERSOnas, necesítanse, San Isidro 72. A 15

COCINERA PARA 4 PERSONAS, necesito. Tratar: Carmen 139. 15-A

COCINERA COMPETENTE Y EMpleada para piezas, recomendadas, necesítase para matrimonio alemán, solo. Calle Manuel Montt 2260. Horas: 10 hasta 4. 15-A.

COCINERAS DE MANO, PIEZAS, niñeras necesito varias, buenos sueldos, magníficas colocaciones. Bandera 339.

COCINERA MODESTA PARA MAtrimonio sencillo necesito. Cochrane 855. 16-A.

COCINERA NECESITO, RENGIFO 861. Barrio Recoleta. 16-A.

COCINERAS PARA VALPARAISO, que sepan cocina italiana, chilena bien, buenos sueldos, necesita San Diego 206.

COCINERAS: $ 80, 70, 60, COMEdor, piezas, matrimonios, toda servidumbre, acudir Nataniel 24, casi esquina Alameda, las mejores ocupaciones, sueldos excelentes.

COCINERA RECOMENDADA NEcesítase. Dieciocho 277. 16 A

COCINERA Y NIÑA PARA EL SERvicio se necesita en Sama 1076. (Restaurant Ford). A-11

COCINERA Y MUCHACHA NECEsito. Arturo Prat 1392.

OCUPACIONES
(Necesitan)

JOVEN SERIO, $ 5,000 FIANZA, desea ocuparse cobrador. Santa Rosa 589, casa 2. 14o-A

JARDINERO JAPONES MUY COMpetente, y maestro, ofrécense Avenida Matta 357. A 15

JOVEN EXTRANJERO OFRECESE oficinas, sabe idiomas, contabilidad. Buenas referencias y experiencia comercial. Sin pretensiones. A. N. Moneda 977. Casa Residencia, pieza 24.

CONTADOR DESEA EMPLEARSE casa mayorista, sin grandes pretensiones. Cuenta con excelente certificado de competencia, honorabilidad y contracción al trabajo, de casa importadora inglesa, sucursal en ciudad del Sur, donde trabajó durante 9 años. Dirección: R. R. R. Correo Central. 16 A

INGENIERO MECANICO ALEMAN que cuenta con recomendaciones de primer orden, desea tomar la administración de un fundo de importancia donde pueda desplegar sus actividades y modernizar la explotación. Dirigirse: G. K. G., Correo 5, casilla 6980.

Sociedad Anónima FERIA Izquierdo

LA FERIA

Hoy Martes 15

Como de costumbres tenemos buenas partidas de

GANADO GORDO

de diversas procedencias.

Especialmente:

VACAS GORDAS, llegadas de Temuco.
BUEYES Y NOVILLOS, de Osorno.

CABALLARES Y MULARES, buena clase.

LA FERIA DEL SABADO 19 (día festivo), TENDRA LUGAR COMO DE COSTUMBRE

JUAN ANTONIO GONZALEZ EDWARDS,
Gerente

SEÑORITA HONORABLE Y EDUCADA, con conocimientos de contabilidad y escritura a máquina, con buenos certificados de competencia, se ofrece. C. M., San Diego 122. A-17

INGENIERO AGRONOMO EXTRANJERO quiere buscar una colocación. Teno. Correo Principal. A-17

TENEDOR DE LIBROS QUIERE buscar algún empleo. Bruck, Correo Principal. A—17

OFRECESE NIÑA DECENTE PARA cuidar niñitos, grandecitos. Correo 4 M. C 16-A.

OFRECESE CAJERA PRACTICA actualmente ocupada. Escribir Nataniel 1426. 16-A.

MATRIMONIO OFRECESE: ESpléndida cocinera; él, persona instruída, sólo acepta trabajo decente. Julio Escobar C. Correo 7.

CABALLERO 26 AÑOS COMPETENTE, todo trabajo campo y viñas desea ocupación como administrador, segundo administrador. Actualmente trabajando fundito propio. Dirigirse por carta San Bernardo Tres Acequias. J. Meyer. 17-A.

OPORTUNIDADES PARA FAMILIAS

TEJIDOS DE PUNTO, TRAJES, Paletoes, chombas lana, realización, especialidad sobre medida. Fábrica San Diego 212. Abril 31

COLCHONES REFACCION A DOMIcilio San Diego 9. A-30

¡SEÑORA! LA MEJOR SALSA INglesa Belfats, Sauce Cco., la más sana, vende: Bandera 140, oficina 4. Frasco: $ 3. 17-A

NOTABLE INVENTO: MAQUINITA "Alfel", para zurcir y marcar medias y ropa blanca. Reemplaza eficazmente el zurcido a mano. Puede usarla un niño. Vale $ 5. Bandera 140, Oficina 4. Mayo 8

ANILINA ALEMANA "ARCO IRIS" Se recomienda esta anilina por ser la más barata, pura y concentrada, preparada especialmente para teñir en la casa toda clase de ropa usada y tejidos de seda, lana, hilo, algodón y mezclados. Tiñe muy bien carpetas, colchas, cortinas y alfombras. No necesita ácidos ni sales para fijar el color. Su instrucción es la más fácil que se conoce. Tiñe colores muy puros y hermosos. No destruye los tejidos ni los mancha. Precio del paquete: $ 1. Provincias $ 1.20. Bandera 140, oficina 4. M 29

ESTUFAS! ESTUFAS! ESTUFAS a parafina, calidad insuperable, precios bajos. Bandera 140, oficina 4. 23-A.

NOTABLE INVENTO: MAQUINIta "Alfel" para zurcir y marcar medias y ropa blanca. Reemplaza eficazmente el zurcido a mano. Puede usarla un niño. Vale $ 5. Provincias, $ 5.60. Bandera 140. Oficina 4. 8-Mayo

HAGO EMPANADAS ESPECIALES para familia, los Domingos. Eleuterio Ramírez 1421.

VESTIDOS, ABRIGOS, NUEVOS Y muy poco uso, gran ocasión. Trajes de fiesta vendo. Moneda N.o 1610. 18-A.

SEÑORITAS: CALZADO FINO 35, 36, realizo, $ 16. Bascuñán 383. 16 A

OBJETOS PERDIDOS

DARE BUENA GRATIFICACION por devolución de un bastón olvidado en la reja de la casa Serrano 752 en la misma casa.

RUEGASE CABALLERO CONDUjo dos señoras a Mapocho, Lunes 7, desde Marín 99, casa 4, devolver maletín negro olvidado auto. Contiene objetos útiles su dueño. P Vásquez. 16-A

PRENDEDOR CORBATA PERDIDO anteayer, en Matucana-San Pablo-Maipú; ruégase devolverlo a persona que encontró a Maipú 871, será retribuída.

PROFESIONALES

ZURCIDOS INVISIBLES, NOTAble zurcidor japonés. Especialista único. Especialidad en viraduras transformaciones. Son perfectas. San Diego 228. Teléfono Inglés 66. 2-Mayo

HAGO CLASES DE BORDADO, PLIsado, malla y bordado. Echeverría 975. 3-M.

CONDOR 1158, CASA ANTIGUA única especialista, zurcidos invisibles. Jersey sedas, viraduras, hechuras. Transformaciones garantidas. Mayo-8

Mme. BORDEAUX, ZURCIDORA, tejedora. Especialidad en toda clase zurcidos. Recibe órdenes en San Diego 186. Admite viraduras, transformaciones. J 30

Mme. MERY, ESPECIALISTA ZURcidos invisibles. Trajes señoras, caballeros. Se hacen, reforman, composturas, limpiados a vapor y aplanchados. Recibo hechuras con materiales de primera, desde $ 70. Carmen 1. Mayo 15

CASA 41, CORTADORA MODELISTA recibe toda clase de hechuras, medias, confecciones, moldes sobre medida para señoritas. Bordados artísticos.—

DONDE ZURCEN INVISIBLE Y dan ternos muy bien, son los Talleres Franceses, Estado 863 A-16

MODISTA ENSEÑA Y SALE A COser en casa honorables y recibe toda clase de hechuras, especiales en trajes sastres y de fantasía. Dirigirse: Ricardo Stan Cruz N.o 561. Casilla 3190. 17-A

A. CORTAS ELCIBENSE DESDE $ 85, trabajos de primera clase, corte inglés, americano, puntualidad en entregar ropa clientes. San Antonio 384 lado Baños Santiago. 30 A

PRESTAMOS DE DINERO

PRESTAMOS HIPOTECARIOS EN bonos, conversiones de deudas, tramito rápidamente en Caja Hipotecaria y Banco Hipotecario de Chile, arreglando títulos de propiedad y anticipando fondos para cancelaciones. Servicio especial para provincias.— José Valenzuela D., Agustinas 18. A—17

DINERO AL MAS BAJO INTERES, facilito sobre hipotecas. Anticipo fondos para cancelar deudas. Arreglo títulos. Comisión módica. Julio Pelissier Morandé 283. A-16

SOCIO, CON $ 35,000, NECESITO para impulsar negocio. Casilla 3110 15-A

PRESTAMOS HIPOTECARIOS EN bonos, conversiones de deudas, tramito rápidamente en Caja Hipotecaria y Banco Hipotecario de Chile, arreglando títulos de propiedad y anticipando fondos para cancelaciones. Servicio especial para provincias.—José Valenzuela D., Agustinas 546.

$ 1,000 NECESITO ... espléndidas garantías. S. M. Lira, Correo Central. 16-A

DINERO EN HIPOTECAS, AL MAS bajo interés, facilito cualquier cantidad, negocios rápidos. Carlos Blin Carrasco.— Morandé 65. Casilla 629. 15 J

NECESITO DINERO INTERES PAra dar impulso negocio. Dirigirse: a Manuel Montt 2520. A-15

SOCIO QUE DISPONGA DE 500 pasos en efectivo desearía asociarme negocio muy lucrativo. Dirigirse San Pablo 1581. 15-A.

DINERO FACILITO POR AUTOMOviles, muebles, descuentos, negocios rápidos, Compañía 1264. 15-A.

SOCIO SEISCIENTOS PESOS, GAnará cien seguros semanalmente. Industrial. Correo 3.

PROPIEDADES

COMPRO CASA DE ALTOS BARRIO Castro y Vicuña Mackenna. Dirigirse: Casilla 40. A-16

GRAN CASA DE TODA COMODidad en bajos, en perfecto estado 20 por 75 metros, en Gorbea, inmediato Avenida España, tiene al lado buena casa de renta. Vendemos en $ 115,000 de gran ocasión. Gree ne. Teatinos 86 A-2

VENDO CASA EN BUEN ... Concepción 870. 17-A

$ 35,000 VENDO CASA EN ... mírez. Produce $ 500 mensuales. Tratar: San Diego 1118. A-16

ARTURO PRAT, COMPRO CASA urgente hasta la tercer cuadra, 11 metros de frente por 40 de fondo, más o menos. Hasta 140,000 pesos. Cochrane 279. A 16

AVENIDA IRARRAZAVAL 1490, casi esquina Román Díaz, vendo baratísimo lindo sitio plantado. Cuatro mil metros. Precio rebajado. Tratar con su dueño, en Cochrane 279. A 16

$ 100,000 VENDO MUY BUENA propiedad, compuesta de dos casas cal y ladrillo, con mucho fondo. Brasil 57 y 59. Llaves al frente, 56. A 17

SITIE VENDO, PRODUCE 16 POR ciento. Verlo, San Francisco 1925. 17-A.

COMPRO CASITA TRES O CUAtro piezas, en calle Tocornal o sus vecindades. Dirigirse indicando precio, a Luis Núñez, casilla 83 D. A 15

18,000, VENDO CASA, CAMBIO POR otra. Valparaíso. Antonio Varas 144. 15-A

TERRENO PARA FABRICA DE ladrillos, tomo en arriendo. Casilla 303. 16 A

37,500, LIRA 1215, LADRILLO, 6 piezas, hall, baño, servicios, patios mosaico, un paso tres carros 16-A

15 METROS REJA Y PUERTA FIErro, tornillo mecánico, cañería, caldero, cable acero, vende San Francisco 248. A-16

COMPRO CASA, PAGO HASTA 20..... Tratar San Antonio 420. A-17

$ 40,000 y 50,000, VENDO CUATRO lindos y cómodos Chalets, recién construídos, uno de ellos esquina con altos; otro completamente aislado por jardines; entrada para auto, gallinero, árboles frutales y parrón. Verlos y tratar con su dueño calle Victoria 60, a media cuadra de Vicuña Mackenna dos cuadras, pasado Matta. A-24

VENDESE ESPLENDIDA CASA REsidencial, distinguida clientela. Ahumada 177. 19-A.

PROPIEDAD DE RENTA PRODUce alto interés, buena construcción. Véndese $ 35,000. Verla y tratar, Molina 957.

DOS PROPIEDADES BARRIO San Eugenio, con casa, véndese $ 10,000 cada una. Molina 957.

CASA O CITE COMPRO CON O SIN renta. San Diego, Alameda o barrio comercial. Por carta: Maipú 8, Losada. A-16

OCASION: 16,000 VENDENSE CAsas, Camilo Henríquez, Conferencia. Produce 200, la primera. Tratar: Moneda 3156, de 3 a 4.

ROPA HECHA

ROPERIA "LA CANTABRICA", ESmeralda 863, ofrece precios de costo Ternos, trajes de niños todas ... casimires extranjeros, cortes de moda, paletoes, pantalones. Todo desinfectado. N-O

LA CANTABRICA, ESMERALDA 863 Casa liquidadora de saldos. Surtido completo en sombrerería, zapatería, camisería y ropa interior N-O

Remate de prendas de plazo vencido

Hoy Martes 15 de Abril, a las 9 A. M., el martillero señor Jorquera rematará en la **Casa de Préstamos "LA RIOJANA", Av. Independencia N.o 319**, las prendas no rescatadas y comprendidas entre los números 7,807 a 12,235.

Hay: relojes y cadenas de oro y plata, pañuelos de rebozo, mantos de seda y velo, anillos con brillantes, gargantillas y pulseras de oro, sillas de montar chilenas e inglesas, maletines y bolsas de plata y alpaca, prendedor con perla, manteles y servilleaas, cortinas de felpa y punto, máquinas de coser de mano y de pie, impermeables, etc. etc.

Hoy Martes 15 de Abril, a las 10 1|2 A. M., el martillero señor Rivas rematará en la **Casa de Préstamos "LA FAVORITA", calle San Diego N.o 702**, las prendas no rescatadas y comprendidas entre los números 61,189 a 65,654.

Hay: relojes pulsera y de bolsillo de oro y plata, catres de fierro con bronce, colchones, sommiers, cortes de casimir y retazos de géneros, sobretodos, peinadores con mármol, cadenas de oro, anillos con diamantes, catres de bronce, carpetas de felpa y algodón, prendedor y pulsera con brillantes y piedras de color, aparador con mármol, etc., etc.

Hoy Martes 15 de Abril, a las 2 P. M., el martillero señor Balmaceda rematará en la **Casa de Préstamos "LA SAN JUAN", Av. V. Mackenna N.o 801**, las prendas no rescatadas y comprendidas entre los números 34,755 a 36,780.

Hay: cortes de casimir y retazos de géneros, sobretodos, relojes y cadenas de oro y plata, sillas de montar chilenas e inglesas, pañuelos de rebozo, ponchos y mantas, sillas de comedor, gargantillas y pulseras de oro, armas de fuego, carpetas, servicio de mesa de plaqué, escopetas de 2 cañones, máquinas de coser de mano y de pie, etc., etc.

Hoy Martes 15 de Abril, a las 4 P. M., el martillero señor Meza rematará en la **Casa de Préstamos "LA SANTA LUCIA", Av. Delicias N.o 307**, las prendas no rescatadas y comprendidas entre los números 22,340 a 24,016.

Hay: manteles y servilletas, jardinera plaqué y vidrio, peinadores y veladores con mármol, prendedor y rosas con diamantes, relojes y cadenas de oro y plata, cortes de casimir y retazos de géneros, gargantillas y pulseras de oro, cuellos y manguitos de piel, rosas con brillantes y diamantes, cortinas de felpa, servicio de té de plaqué, anteojos de carrera y de teatro y muchas otras especies.

El Miércoles 16 de Abril, a las 9 A. M., el martillero señor Rivas, rematará en la **Casa de Préstamos "EL INDIO", Av. Independencia N.o 419**, las prendas no rescatadas y comprendidas entre los números 28,973 a 33,251 y 43,244 a 45,324.

Hay: motor, sillas tapizadas, sobretodos, relojes y cadenas de oro y plata, máquinas de coser de mano y de pie, ternos de casimir, vestidos, batas, blusas y calzado en gran cantidad, mantos de seda y velo, ponchos y mantas de felpa y castilla, escopetas y revólvers, bicicletas, manteles y servilletas, sillas de montar chilenas e inglesas, etc., etc.

El Miércoles 16 de Abril, a las 10.30 A. M., el martillero señor Meza, rematará en la **Casa de Préstamos "LA ESCOLETA", calle Dardignac N.o 573**, las prendas no rescatadas y comprendidas entre los números 38,771 a 41,526 y 79,236 a 80,488.

Hay: ternos de casimir, vestidos, batas, blusas y calzado en gran cantidad, maletines de plata y alpaca, sobrecamas de piel, ropero, peinador y cómodas con mármol y espejo, cortes de casimir y retazos de géneros, dos juegos bolas de billar, mate de plata, manteles y servilletas, máquina y herramientas para dentistas, etc., etc.

El Miércoles 16 de Abril, a las 2 P. M., el martillero señor Balmaceda, rematará en la **Casa de Préstamos "LA CRUZ ROJA", Av. Matucana N.o 902**, las prendas no rescatadas y comprendidas entre los números 76,890 a 79,998 y 9,245 a 9,379.

Hay: pañuelos de rebozo, sábanas de hilo y crea, máquinas de coser de mano y de pie, impermeables, sobretodos, paraguas, manteles y servilletas, ternos de casimir, vestidos, batas, blusas y calzado en gran cantidad, catres de fierro con bronce, colchones, gran surtido en ropa interior y de cama, poncho y mantas de felpa y castilla, etc., etc.

El Miércoles 16 de Abril, a las 4 P. M. el martillero, señor Jorquera, rematará en la **Casa de Préstamos "LA ESTRELLA NEGRA", calle San Pablo N.o 916**, las prendas no rescatadas y comprendidas entre los números 98,843 a 074.

Hay: cortes de casimir, prendedor con diamantes y perlas, relojes y cadenas de oro y plata, anillos con brillantes, 42 piezas servicio plaqué de mesa, paraguas de seda, pulseras y gargantillas de oro, calis de plata, piezas de lienzo, cortinas de felpa y punto, jardineras y floreros de plaqué, colgante con brillantitos y diamantitos y muchas otras alhajas.

Las prendas estarán a la vista desde dos horas antes del remate.

—PAGO AL CONTADO.

EL INSPECTOR.

ROPERIA ANDRES BELLO NUMEro 601 esquina Recoleta, ofrece ternos, paletoes ambos, pantalones, ternos de niños, sombreros, calzado, precios baratísimos; todo desinfectado. N-O

LA CASA VERDE REALIZA TERnos, ambos, paletoes, pantalones, botones, sombreros facilidades de pago. Sección especial de abrigos y ternos flamantes, corte de Moda Esmeralda 817, al llegar a San Antonio. N-O

ROPERIA LA VEGA, ANDRES BEllo 694. Ofrece en baratura ternos ambos paletoes, pantalones, sombreros calzado, todo desinfectado. N-O

ROPERIA, MANUEL RODRIGUEZ esquina San Pablo, ofrece en baratura ternos, ambos, paletoes, todo ricos casimires surtidos, colores para todas medidas: sombreros, calzado desinfectado. N-O

SE COMPRA TODA CLASE ROPA usada, de caballeros, voy a domicilio. San Pablo 1581

REMATES

SANCHEZ, CAMPANELLA, EFECtúan remates abarrotes, menajes, compran. Reciben consignación. Matucana 717 B. 7-M

DOY REMATES A DOMICILIO, compro saldos mercaderías, recibo muebles y mercaderías a consignación. — Anticipo dinero. — Julio Vargas, San Diego 958. 26-A

REMATE ESTABLO, NEGOCIO menestras. Sama 1144, Miércoles 16 a las 2. Por conclusión remataré: Vacas buenas lecheras, estanterías con cajones vidrio, balanza, mostrador, vidrieras, tostador de bola para café, carboneras, sacos cisco, picador, mercaderías abarrotes, paquetería surtida, Vendo sastrería centralísima y otros negocios.— Moisés Pérez, Ordenes: Bandera 873.

El Tattersall

GRAN REMATE DE ANIMALES Y EXISTENCIAS DEL

FUNDO SANTA FILOMENA

ESTACION VILUCO DEL F. C. DE PAINE A TALAGANTE

El Sábado 26 de Abril

se rematarán por cuenta de don Arturo Besa R., por entrega del fundo:

VACAS DE LECHERIA seleccionadas durante muchos años. Bueyes de trabajo, Crianzas, Vaquillas de 2 y 3 años, Novillos, Caballos de Coche, de montura, de patrón y de servicio, Yeguas de cría, Potros, potrancas y potrones.

Motores a vapor. Motor eléctrico trifásico de 25 HP. Sembradoras de trigo y de pasto. Rastrillos, Segadoras de trigo y de pasto. Trilladoras, Ensiladora, Carretas, Utiles de lechería, Enseres y Herramientas de todas clases. Carros Decauville, Cajas de fondos, Repuestos de maquinaria y de enseres, etc.

Coche americano, Brecks, Victoria, Coches de dos ruedas.

Habrá combinación especial de trenes con la línea central y con el Ramal de Melipilla.

PROXIMAMENTE SE PUBLICARAN DETALLES

EL GERENTE

Gran Remate Agrícola Especial

POR ENTREGA TOTAL DEL

Fundo Espejo del Carmen en Maipú

El remate se efectuará en el mismo FUNDO, que dista 4 cuadras de la Estación Maipú, el día

Domingo 20 de Abril a las 2 P. M.

Remataremos todas las existencias de ganado Vacuno, lechería, caballar, maquinaria agrícola, enseres herramientas menaje, coches, cosechas, etc.

ANIMALES VACUNOS

20 **BUEYES GARANTIDOS DE TRABAJO,** nuevos, mestizos, sanos, en muy buen estado.
30 **VACAS PARIDAS DE LECHERIA, DURHAM y HOLANDESAS** de gran clase, muy buenas lecheras, todas lechándose con cría hijas de toros fina sangre.
15 **VACAS PREÑADAS** de la misma lechería muy mestizas y buenas lecheras.
27 **VAQUILLAS DURHAM,** muy mestizas de gran procedencia lecheras de 3, 2 y 1 1|2 años, las mayores cubiertas.
12 **VAQUILLAS holandesas,** hijas de vacas finas por cruzamiento seleccionadas como lecheras y de toros fina sangre holandes.
15 **LECHONES GORDOS.**
1 **TORO HOLANDES** de 3 años hijo de Paul Pontiac de Kol Korndyke VII (importado) y de vaca procedente del Criadero del General Vergara.
1 **TORITO** Normando, de 1 1|2 año de la misma procedencia.
1 **TORITO** Normando, de 1 1|2 año, del Criadero Quino.
NOVILLOS DE 2 AÑOS.
CHANCHOS GRANDES Y CHICOS.

CABALLARES

1 **POTRO ANGLO NORMANDO,** de 4 años, en pleno servicio para la reproducción, garantido.
30 **CABALLOS Y YEGUAS** de silla de patrón, servicio y arados.
10 **CABALLOS y YEGUAS** de coche de pareja y tiro solo.

MAQUINARIAS

1 **Motor Ramsones de 10 H. P.,** 1 volante, 1 cilindro garantido en perfecto estado, 1 **Trilladora Case de 40"** en perfecto estado con repuestos. 1 **Prensa Whittmann** de acero en perfecto estado. 1 **Picadora N.o 12,** completa con 6 cuchillos, 1 transmisión para pastería de 2" con 5 poleas de 8.50 metros de largo con transmisión de elevador de 6 metros con dos poleas. 1 **Segadora Deering** de pasto, nueva. 1 **Rastrillo Deering** para pasto, nuevo. 1 **Sembradora Deering** en perfectas condiciones. 1 **Máquina** con roldana estiradora de alambre. **Tubos** nuevos de repuesto para el motor, 2 **Carretas** viajeras grandes, una con resorte. 2 **Carretas** pasteras con doble quincha. 2 **Carretones** de volcar. 1 **Break** de 4 ruedas con arneses. 1 **Victoria** de 4 ruedas con arneses.

ENSERES Y HERRAMIENTAS

20 **Arados** del 19 y 19 1|2. 8 **Pecheras** aradoras completas con un uso. **Arnés** para segadora completa. 30 **Yugos aradores** y carreteros con coyundas. 6 **Cuartas** de fierro carreteras. **Cuartas** de látigo. **Arados** acequiadores. **Arados** de 3 cuerpos. **Arados** de un cuerpo de fierro. 5 **Cables** volvedores de pasto. **Rastras** de clavos. **Palas** regadoras, **Rozones** moretos, **Chuzos**, **Barretillas** descardadoras, 12 **Horquetas**, **Palas** traspaladoras, 1 **Caja** con herramientas de carpintero, 1 **Fuelle** con herramientas de herrería completa, 2 **Tinasas** para sulfatar, 20 metros de cañería galvanizada de 1 1|2", **Campanas** de bronce. 1 **Excusado** de patente completo, 1 **Escritorio**, 1 **Galpón** de zinc blanco de 20 metros de largo por 5 de ancho, 1 **Romana Fairbanks** de 1,200 kilos, 2 sillas inglesas de montar completas, **Maderas y postes** de roble de 6 x 4

COSECHAS

3,000 **Fardos** de paja larga para cama, 1,000 **Fardos** de capotillo de trigo blanco, 500 **Fardos** de pasto de 2.o corte puestos en Estación Maipú, 10 sacos de porotos burros nuevos, 20 **Sacos** de maíz amarillo de la nueva cosecha, 10 sacos **Trigo Florence**, 150 kilos de **Alfalfa Provence de Huasco**, 12 **Sacos** de Granza de cebada, Papas nueva cosecha, etc., etc., y 150 sacos trigueros vacíos de un uso.

IMPORTANTE

El día del remate los señores compradores podrán tomar el tren que parte a la 1 de Santiago, y en Maipú habrá Camión automóvil para trasladarlos al fundo que dista 4 cuadras de la Estación y podrán regresar por el tren que parte de Maipú a las 7 de la tarde.

Detalles y pormenores en nuestra oficina.

PEDRO DONOSO Y Cía.

HUERFANOS 1225.—CASILLA 521.— TELEFONO INGLES 3451

Pareja de Yeguas Hackney

alazanas, de 6 años, diestras, de coche de campo, sanas.

SE REMATARAN HOY MARTES

EN LA FERIA

EDUARDO RODRIGUEZ & CIA.

CALLE EXPOSICION, ESQ. ANTOFAGASTA

Remataré

El Martes 22 de Abril, a las 3 P. M., en mi oficina, Bandera N.o 168, la propiedad próxima a la ESTACION SAN DIEGO, ubicada en

AVENIDA MILAN N.os 129 y 133

Arrendada en $ 140, sin contrato.

Se compone de dos casitas, con cinco piezas, una y dos piezas la otra, parrón, árboles frutales. El terreno mide 14.55 metros, más o menos de frente, 70 metros, más o menos de fondo y 1,019 m2, más o menos, de superficie.

Mínimum: $ 10,000

que se pagarán al contado.

Bases y antecedentes en mi oficina

Carlos Ossandón B.

168 — BANDERA — 168

REMATE

DE MENAJES DE CASA

268 *San Diego* 268

EL MARTES 15, A LAS 2 P. M.

(AUNQUE LLUEVA)

Por orden de una sucesión y otros consignatarios.

— HAY: —

Salón: amoblados salón forros felpa, lana y yute, juego mesas jardineras y floreros plaqué y cristal, alfombras de tiras y una pieza, cuadros óleo, estatuas, victrolas, pedestales, adornos, etc.

Escritorio: Escritorio estilo inglés, estante, sillas, diván, sofá, sillones y 6 sillas tapiz cuero relojes, choapinos, cuadros, etc.

Comedor: Amoblados diferentes estilos, mesa corredera, sillas altas, carpetas, aparadores, trinches, loza, cristales plaquées varias piezas, 84 piezas cuchillería Sollinger, cuadros relojes colgar, etc.

Dormitorios: Amoblado de 1, 2 y 3 cuerpos varios estilos, muebles sueltos, diván, catres bronce y fierro, bronce, colchones lana, catres niños, sobrecamas satín, máquinas coser Singer, mesas muebles asiento, servicios lavatorio, etc.

Varios: Paragüero con asiento, tina baño, calentador, una plana antigua con incrustaciones, escaño, cocina gas, útiles y demás a la vista desde hoy.

Caja Registradora National 3 cajones.

OTTO MAASS.

Ordenes remates: casilla 5022

Remate del Menaje de C

DE LA SEÑORA ELVIRA B. DE PA

736-Riquelme-73

HOY Martes a las 2 P.

—HAY:—

SALON.— Lindo amoblado enjuncado, estilo Luis ... jines de brocato fresa, compuesto de: sofá, 2 bergeres, ... banquetas, 2 boules de marquetería con bronces, ... dorados, escritorio inglés para señora, lámpara de pie ... lla, jarrón de bronce japonés, estatuas, cuadros al óleo, ... aguas fuertes, alfombra ovalada rosada, lámpara eléctrica ... ce con cristales, etc.

SALA ORIENTAL.— Lindo juego compuesto de ... y 3 taburetes con incrustaciones de nácar, jarrón ... con pedestal tallado diván de puf tapiz de seda, ... destales orientales platos cloissonnier y de plata, ... estatuas, cojines, alfombra oriental, lindo farol ... etc.

ESCRITORIO.— Sofá y 2 sillones de cuero verde, ... cortina, estante y sillón de roble americano, victrola ... con discos, cuadros al óleo, grupo de bronce, choapinos, ...

COMEDOR.— Lindo amoblado de marquetería de ... ce, estilo Luis XVI, compuesto de: aparador bajo con ... che igual, vitrina con cristales, mesa de correderas y ... vicios de porcelana de cristales, piezas de centro, ... ras, mantequillera, jarros para agua, alcuza, 24 ... y diversos útiles, cubiertos, mantel deshilado, 2 jardineras ... yólica con columnas, tapicería con marco de roble, ... bronce, platos de colgar antiguo, linda lámpara plato, ... una pieza, etc.

DORMITORIO.— Lindo amoblado de marquetería ... estilo Luis XVI, compuesto de: ropero de 3 cuerpos con ... jo, chiffonnier, mesa de toilette y velador redondo, ... bronce cuadrado, diván y sillón moaré rosado, mesa de ... bronces, adornos, lámpara plato, alfombra de una pieza, ...

VARIOS.— Amoblado de Hall, estilo americano, ... sofá, 3 sillones y 2 sillas, 2 sillones y 6 sillas con ... un juego de dormitorio completo, estilo inglés; ... catre de fierro blanco, tina enlozada, lavatorio de ... fonts Junkers, cocina a gas, batería de aluminio, ... pensa, escala de tijeras, etc.

JORGE Y VICTOR EYZAGUIRRE

MARTILLEROS DE HACI

REMATE VOLUNTA

El Sábado 26 del presente, a las 3 P. M., ante el Notario Manuel Gaete Fagalde, remataremos en nuestra oficina ... dad situada en la calle

BASCUÑAN GUERRERO N.o 5

Dicha propiedad que tiene una superficie de 11.. frente por 60 metros de fondo, consta de un piso, con ... habitaciones y dos patios.

Mínimum: $ 45,000

Las posturas comenzarán por el ... que se pagarán: a) reconociendo una deuda a la Caja ... ría de $ 7,000 en Letras del 7 con 1, en el estado en que ... ducida y estimados los bonos por su valor comercial ... el saldo que resulte al contado.

Bases y más antecedentes en nuestra oficina:

CARLOS RIVAS VICUÑA y C

CASILLA 3414 — COMPAÑIA 1290 — TELEFONO

Feria Eduardo Rodríguez

Calle Exposición esquina de Antof

GRAN FERIA

Hoy Martes 15, a la ...

REMATAREMOS

LLEGADOS DE CURICO Y ... ROSO

75 Vacas preparadas para ...
43 Novillos de 2 para 3 años para engorda

GANADO GORDO ESPECIAL MATADERO

Llegados de Mulchén, Freire, ... muco, Lautaro, Rari-Ruca, ... Chillán, Talca, Rancagua ...

Vacas gordas sobresalientes.
Bueyes gordos de muy buena ... dura.
Novillos gordos especiales.
Vaquillas, Lechones, Terneros, ...

LLEGADOS DE MALLA...

10 Potrones mestizos de Percherón ... a 3 años, mansos, de ...
8 Potrancas igual, clase a ...
Caballeraes de servicio.

LLEGADOS DE SAN CARLOS

80 Mulas de carga y arado, grandes y sanas.

DE OTRAS PROCEDENCIAS

Chanchos gordos de diferentes partes.
Ovejas gordas de Collipulli.
200 Caballares de montura, tiro y arado de diferentes ...

— EDUARDO RODRIGUEZ y Cía.

NOTA.—Esta Feria no ha subido su Comisión y ... firme su Comisión del 1 o|o en Vacunos.

RIVAS Y CALVO

Remate del Menaje de C

Y AUTOMOVIL BEUS LIMOUSINE, DEL SEÑOR LUIS ...

198 SERRANO 198 — Esq. DE TA

HOY MARTES 15, A LAS 2.30 P. M.

— HAY: —

SALON.—Lindo amoblado de nogal estilo Luis XIV, ... azulino, compuesto de un sofá, 2 sillones y 6 sillas; ... boules de ébano con incrustaciones de bronce y nácar, ... 4 hojas; lámpara de pie con pantalla de seda; mesa ... interesantes cuadros copia de Corot y otros; gran sofá ... pos con cojines; cortinas con lanza de bronce; tapices ... persa; choapinos: mantas tejidas a mano; estatuas ... pantalla de seda; delanteros, cojines, etc.

ESCRITORIO.—Estante para libros; escritorio de ... llón giratorio; cuadros, choapinos; paragüero con espejo ... plantas, etc.

COMEDOR.—Lindo juego de roble americano, estilo ... puesto de aparador bajo con espejo, trinche y vitrina con ... seladas; mesa de extensión y 12 sillas de roble americano ... al óleo por Alcalde y otros; gobelinos; servicio de porcelana ... ges; cuchillería, cristalería, plaquées, etc.

DORMITORIO.—Amoblado estilo inglés, compuesto ... de 2 cuerpos, peinador, toilette y 2 veladores; alfombra ... muebles de asiento lindo catre de bronce con sommier, ...

COCINA.—Aparador al laqué, cocina a gas con ... nómicos; lavaplatos; batería de cocina, mesas forradas ...

Automóvil Beus Limousine tapizado en cuero y en ... tado.

A la vista el Lunes de 2 a 6.30 P. M. y Martes de ...

Carlos Rivas Vicuña
Martillero de Hacienda.

Arturo Calvo M.
TELEFONO ...